ANIMALES y RODADOS

MOTOCICLETA Harley Davidson, casi nueva, … vendo, Victoria 1034. v24

LANDO espléndido, con o sin taxi, vdo., Oroño 1460, U. T. 493, arg.

MOTOCICLETA mod. 19, como nueva, vendo; Juncal 2792.

MOTOCICLETA VENDO, buen uso, a prueba, 800 $; Medrano 1866.

MOTOCICLETA Indian 7 HP., último modelo, vdo. como nueva, Mitre 2721. v25

MOTO, desembriage, a prueba, tres fusiles, vdo., Independencia 1838.

MILORD taxi, fuerte, edad, o campo, caballo, guarn., vdo., Salta 1654, de 7 a 12

MOTOCICLETA Harley Davidson, último modelo y un sidecar, vendo; Piedras 451

MOTO 2 cil., 7 HP. con sidecar vendo. Urgente; Juan B. Alberdi 146.

SE VENDEN 3 carros armados por no poder atenderlos, Luzuriaga 685. v22

SE VENDEN 6 chatitas y 3 carritos changa. Córdoba 3157. v22

SE VENDEN DOS CABALLOS, SARANDÍ número 828.

SE VENDEN 2 COCHES Y 5 CABALLOS, Deán Funes 887.

SIDECAR 130 $, otro trasero con cajón de reparto, vdo., Aconcagua 3053.

SE VENDEN 3 TOROS DE 2 AÑOS Y 5 terneros gordos de 1 año, Constitución número 2147.

SE VENDEN dos zorras, 86 mts. riel y plataforma con cambio, Decauville; tratar: Rivadavia 3388. v22

VENDO chatita furgón en buen uso y caballo; Viamonte 2883. v23

VENDO COCHE, CABALLO Y TAXÍMETRO, Lavalle 3468. v23

VENDO UN CARRO media changa, con patente, arneses y caballo, verlo Thames 1703. v24

VENDO COCHECITO con petiso y guarnición, llantas de goma, apropiado para paseo o corredores; Olazábal 2363.

ALQUILER de CASAS y DEPARTAMENTOS

ALQUILO CASA NUEVA Y MODERNA, México 990 esq. B. de Irigoyen. v24

ALQUILASE casa baja, 6 habitaciones en $ 450, Juncal 2830. v24

ALQUILASE EN 180 $, LA CASA Palermo 3995, verla de 9.30 a 11.30. v24

ALQ. casa moderna, 7 hab. a la calle, azotea, 275 $. Gallo 1606. v22

ALQUILASE casa 3 habitaciones y todo confort. Valentín Gómez 2970. v23

ALQUILASE casa aireada, 3 habitaciones y demás comodid. Pueyrredón 1033 v24

ALQ. DEP., 4 HABIT., ESQ., ALTOS, tranv. al frente, Cochabamba 4111. v23

ALQ. depto. 5 habit. calle, demás comodidades; Belgrano 342, depto. 31. v24

ALQ. casa nueva, 2 p., etc., Venezuela 1671, 10 a 17, sin cartel.

ALQUILO casa 7 habitaciones y dependencias, modernas; Corrientes 3431. v25

ALQUILO DEPARTAMENTO único, matrimonio, Canning 367.

ALQ. MUY BARATO MAG. casa baja, con muebles; Av. de Mayo 811, 3o.

ALQUILASE MOD. DEPARTAMENTO; Córdoba 1309.

ALQUILASE CASA MODERNA $ 240, Humboldt 2321. v24

ALQ. casa mod., 5 p., comodidades, terraza; Potosí 4176, II p.

ALQUILO la espléndida casa San Eduardo 1080, 6 habitaciones.

ALQUILASE PASO 43, 7 piezas, 2 baños instalado, 2 piezas servicio. v25

ALQ. 4 o 5 PIEZAS, CASA FAMILIA único inquilino; Bogotá 2435.

ALQUILO LINDA CASITA, CARRANZA 2321, 90 pesos.

ALQ. linda casa, 4 hab., 2 pat., Jujuy 1114, de 9 a 11 y de 14 a 16.

AMPLIA y confort. casa, alq., 10 hab., tratar de 9.30 a 11, S. del Estero 761.

ALQ. Sarmiento 2991, casa nueva, altos, 5 piezas, vest., todas comodidades.

ALQUILO dep. 5 habit. y dep., Av. San Martín 1910, 1 c. de Donato Alvarez.

ALQUILASE CASA BAJA, PARAGUAY 2907, verla de 16 a 18.

ALQUILO casa alta, 9 hab., 280 $, regias comodidades, Obligado 1157. v24

ALQUILO CASITA, Guevara 75. Verla y tratar en la misma, de 8 a 12.

ALQUILO casa int., 4 habit., y baño; $ 130; Gaona 1008.

ALQUILASE casa de altos, moderna, cómoda, verla de 9 a 11, Tacuarí 724

ALQ. Montevideo linda casa amueblada, 5 piezas, comod. Inf. Galicia 1538, Mdeo v24

ALQUILASE departamento lujoso, amplio, Cerrito 76 llaves en la portería, tratar, Uruguay 1062. v23

ALQ. petit hotel amuebl., en Mar del Plata, calle Güemes 2178. Tratar en Arcos 2140, Belgrano, Buenos Aires. v23

ALQUILASE casa todas comodidades, 8 grandes piezas principales, $ 320, contrato, Salguero 285. v23

ALQ. casa altos, 7 piezas, baño instalado, visítese de 10 a 12 y 14 a 16. Pringles 279. Tratar L. N. Alem 394. v24

ALQUILO CASA baja, Bulnes 2052, con 7 habit. y 3 de servicio, sótano y demás comod., llaves y tratar, Bulnes 2022. v24

ALQUILASE un segundo piso, casa moderna, cuatro habitaciones, corta familia, $ 200, tratar C. Pellegrini 657.

ALQUILASE casa con todo confort moderno, 7 habit., baño instalado y demás dependencias, Bulnes 2583.

ALQ. casa alta, nueva, vest., 7 habs. depsias., comodidades modernas, terraza, Rincón 1219, casi esq. San Juan.

ALQUILASE casa moderna, Alberti 760, 7 piezas, cuarto de baño instalado, verla de 10 a 11, tratar, Millán 2120.

ALQUILASE CÓMODA CASA MODERNA, 6 piezas y dependencias, $ 330, con contrato, Ecuador 1546.

ALQUILO casa, Guayanas 5714, recién pintada, con todas sus comodidades, 4 dorm. y comed., 9 a 11 y 16 a 17. $ 160.

ALQ. PETIT hotel, $ 260, 5 hab. y dependencias, E. Unidos 3791, U. T. 4349 B. Orden.

ALQ. conf. casa, 9 hab., garage, etc., 1/2 c. S. Fe, frente Jardín Bot. Verla 15 a 18. Malabia 2430.

ALQUILASE CASA, JORGE NEWBERY 2625, 4 piezas y 1 de servicio, vestíbulo, baño completo, 2 patios y fondo, $ 200, verla de 14 a 17; llaves J. Newbery 2623 v24

ALQUILO casa, sala, antesala, comedor, 3 dormitorios, baño, cocina, vestíbulo, azotea, calle Castro 2121, una cuadra de Boedo, Chiclana. v24

ALQUILO una casa 6 hab., con terraza, lujosa, moderna, recién constr., y sin habitar, a un paso Pueyrredón y Corrientes, Ecuador 420 al 422, de 9.30 a 17.30.

ALQUILASE en Belgrano, chalet moderno, con jardín, para familia, calle Superí 1859, en 300 $, verla de 8 a 17, tratar Maipú 431, de 14 a 17. v25

ALBERTI 1387, ALQUILASE CASA MODERNA, flamante, esq. altos, baño completo, $ 300. Tratar Ferrero, Victoria 737. Verla de 13 a 15.

ALQUILO casa calle Vilela 2794, esq. Vidal, sala, 3 dormit., coc., cuarto de baño, cloac., recién construída, árboles frutales, alq. 140 $. v23

ALQUILASE, José Martí 270 (Flores), amplia casa, 7 piezas, baños y demás comodidades, precio 340 $, tratar Constitución 1368. v24

ALQUILASE quinta en Moreno, frente a la de Castro, con 5 habitaciones principales, baño instalado, frutales y cancha de tennis. tr. Cornellie e hijos, B. Mitre 314.

ALQUILASE BUENA CASA en Bánfield a 4 cuadras de la estación, calle N. Castro 1777, jardín al frente, 6 hab. princ. y comodidades, árboles frutales, tratar Cornellie e hijos. Bmé. Mitre 314.

ALQUILASE GRAN CASA-QUINTA, 30 hab., etc., en una manzana de terreno, conocida por Mirador Comastri, apta para instituto, colegio o sanatorio, tratar en la misma, Bompland esq. Loyola 1500. v23

ALQUILASE CON contrato gran casa con jardín, fondo, garage para 2 autos, 12 piezas principales, 2 de roperos, 2 baños inst., subsuelo, 4 piezas, gran cocina, terrazas, patios, lavadero, gallinero. Verla, Santa Fe 3256. v25

ALQ. EN $ 350, CASA PARA NEGOCIO, comodidad familia, con gran galpón material al fondo, piso portland, amplia entrada separ., propio para depósito o industria, Alberti 1164, tratar Estados Unidos número 2366. v24

ADROGUÉ, a una cuadra de la estación, con muebles, se alquila por la temporada de verano la gran quinta "Villa Carmen", 8 habitaciones y dependencias, gran parque, frutales, verduras, agua corriente, luz eléctrica, etc. Datos y tratar, Alsina 1541.

ALQUILASE ESPLENDIDO DEPARTAMENTO lujosamente amueblado, con contrato de 15 meses, por ausentarse su dueño a Europa, vestíbulo, antesala, comedor, antecomedor, 4 dormitorios, baño, pieza de planchar, despensa, cocina, antecocina y comodidades, tratar Cornellie e hijos; Bartolomé Mitre 314.

BELGRANO, alq. casa 5 hab., 2 p. ser., coc., baño, $ 220, 11 de Septiembre 1323

BANFIELD. Alquílase casa moderna, 6 habitaciones, 2 piezas servicio, comodidades; Independencia 211. v23

BALNEARIO Punta de Este, se alquilan 3 chalets amueblados con todas comodidades. tr. confitería de Las Familias. v25

BELGRANO. Departamento amueblado o sin muebles, dormitorio y sala, se alquila, con pensión. También otras piezas amuebladas, con pensión, para matrimonio o caballeros. Hay jardín; Monroe 2280.

BALNEARIO PIRIAPOLIS — Se alquila chalet amueblado, frente a la rambla y lindero al hotel. Vestíbulo, comedor, cinco dormitorios, baño, despensa y dependencias. $ 3.000 por diciembre, enero y febrero. Tratar. Cangallo 2426. v23

CASA bien amueblada, 6 habitaciones, alquilo, Reconquista 783.

CASA alta alq., 5 hab., 200 $, Colombres 667. tratar Ecuador 328.

CASA alta alquilo, 6 piezas, 2 de servicio y dependencias. Viamonte 2518. v24

CASA ALQUILO, TODA CLASE DE COMODIDADES, Defensa 1126.

CASA de altos independiente se alquila, California 1171, ver y tratar de 16 a 17

CASA ALTA, lujosa, alq., 8 hab., muchas com., aire y sol; Quito 3767. v24

CASA-QUINTA, frutales, etc., alq. $ 130. Datos U. T. 5150 (Mitre).

CHALET NUEVO alq., calle Lugones 2355 y Monroe; tratar en la misma.

CASA ALTOS, SE ALQUILA, NICETO Vega 5607, esq. Fitz Roy.

CASITA depto. 4 habitaciones y comodidades, alquilo $ 140; E. Ríos 1913.

CASA buena, se alquila; Laprida 1343, llaves y tratar Santa Fe 3061. v24

CASA de altos muy cómoda alquílase, Córdoba 3682, verla de 13 a 16. v26

CASA-QUINTA, 1 h. cap., amuebl., 130 $, alquilo, Santa Fe 1907, dep. F. v22

CASA CHICA, SE ALQUILA, E. UNIDOS y S. Peña 394. Verla de 15 a 17. v24

CASA QUINTA en Hurlingham se alquila; tratar Ayacucho 1828, de 14 a 15. v24

CASA alquílase con terrenito al frente, aparente para taller carpintería o negocio, Lambaré 865.

CASITA, sala, dos piezas gdes., demás comodidades; precio $ 120; Carranza 2355, lado Santa Fe.

CARRANZA 1360, altura de Rivera 1700, alquílase confortable casa, tratar en la misma. v24

CASA alquílase $ 110, 3 piezas, cocina, baño, cloacas, luz eléctrica, etc.; Congreso 3484, tratar Cabildo 2468.

CASA SE ALQ., 7 PIEZAS, baño, parque, huerta, en Adrogué, 1 cdra. Turdera; ocurrir en ésta; Ayacucho 1740.

CASITA alquilo, 4 piezas en $ 110, depósito, 400 $, a una cuadra de la parada América, tranvía Lacroze, Villa Devoto, tratar Rivera 1082. v22

CASA lujosa, frente 20 vs. único piso alto, gran hall, 8 hab., azotea, terraza, alq. $ 700, verla de 17 a 18, Pozos 143, sobre Congreso. v22

CASA estilo colonial, recién construída, se alquila, calle Palermo 3970, alquiler 380 pesos mensuales, para tratar Lavalle número 757. v24

CASA BAJA, gran confort, 8 habitaciones, baños, dep. y jardín; Sarmiento 1665, se alquila; tratar en los altos, de 9 a 12. v26

CASA BAJA, SIN ALTOS, se alquila, 4 habitaciones, luz eléctrica, agua, cloacas, cocina, patio, pileta, Freyre 3241, precio $ 140, tr. Chile 769, U. T. 6357, Riv. v24

CASA-QUINTA en San Miguel F. C. P., a 5 cuadras de la estación con hermosos parques y jardines en una manzana, se alquila por la temporada de verano. Tratar en Bs. Aires, Reconquista 452, dep. 1.

CHALET SE ALQUILA EN EL CENTRO de Quilmes, 5 piezas, 2 halls, cuarto baño, cocina, pieza servicio, garage y demás comodidades. Alquiler 200 $ m/n. Tratar Banco Popular de Quilmes, U. T. 111, Quilmes. v24

CASA-QUINTA se alquila en Ramos Mejía, lujosamente amueblada, por la temporada, ubicada al pie de la estación, frente a la plaza, consta de subsuelo, entresuelo y primer piso; garage, caballeriza, jardines y demás dependencias; tratar San Martín 150. v24

CHALECITO, DOLORES 725, SE ALQUILA, 3 piezas, cuarto de baño instalado y con ducha eléctrica, cocina y cuarto p. sirvienta, con ventanas, hall, baranda y poco fondo, muchas comodidades, luz eléctr., precio $ 115 y fianza comercial, llaves en el 731, tratar jueves, Balcarce 184, preguntar al mayordomo.

DTO. moderno se alquila comprando instalac. y alq. de muebles, Maipú 621.

DEPARTAMENTO 3 piezas, $ 70, alq., Médanos 1538 y Av. San Martín.

DEPTO. central, 5 habit., alquilo, 250 $, Esmeralda 1066.

DEPTO. 3 PIEZAS Y 1 CHICA, ALQ. $ 120; Caseros 3756. v25

DEPARTAMENTO moderno, 3 piezas, piso bajo, 160 $, Charcas 1582. v26

DEPART. moderno a la calle, 3 piezas, 2 baños inst., y dep., Callao 384. v23

DEPART. cómodo, pers. mayores, 120 $; Guayquiraró 771 esq. Gaona 400. v23

DEPARTAMENTOS lujosamente amuebl., alq., Viamonte 776, y Lavalle 730. v30

DEPTO. esq. alquilo 1r. p., 5 p. depend., teléf., asc., Bulnes 806 a 1 c. Corrientes. v27

DEPARTAMENTO de 3 piezas y demás comodidades, se alquila para familia, con 2 años contrato, Suipacha 827. v23

DEP. ELEGANT. amueblado, alquilo a corta familia distinguida, por 4 o más meses; Viamonte 383, 1o., dep. 4. v23

DEPARTAMENTO de 3 piezas y una de servicio, cocina, baño instalado, agua caliente, azotea, pileta, se alquila; Ombú 745, de 14 a 16.

EN OLIVOS alq. regio chalet, tratar Franco Pellisa 939 (Olivos). v23

EN SAN ISIDRO, se alquila casa amueblada, todas comodidades, amplio jardín, Belgrano y Vernet.

ESPLENDIDO depto., bien amueb., 2 salas, antesala, baño, alq. a pers. mayores, cocina gas, Cangallo 746, piso 2o. v24

ESPLENDIDA CASA, TODAS COMODIDADES, principio diciembre, se alquila. Verla 10 a 12, 14 a 16; Tucumán 341. v25

EN SAN ISIDRO, A DOS CUADRAS DE la estación (vía eléctrica), se alquila una espléndida casa-quinta, calle Maipú número 267, tratar calle Salguero número 946. v24

HERM. casa quinta en Lanús, a 4 c. est. emp. alquilo, tratar de 14 a 16, Arias 437, Lanús.

HERMOSA casa quinta se alquila en San Martín, a una cuadra de tranvía, con 13 habitaciones y dependencias, boxes, garage, etc., gran parque con flores, frutales, invernáculo, etc. Para verla y tratar, Lavalle 1059, A. D'Elía.

HERMOSA CASA PARA FAMILIA DISTINGUIDA, barrio inmejorable; Junín 1564 compuesta de sala, antes., escrit., comed., 4 dormit., hall con techo corred. de vitraux, 2 baños instal. con calefón, despensa, coc., con econ. y gas, 3 piezas serv., cuarto lavar, aire y luz en abundancia, alquilamos; verla todo el día; trat. Adm. de Prop. y Mandatos Dose y Larivière, Cangallo 467, U. T. 2401, Avenida.

JUNCAL 2055, PETIT HOTEL, SALA, antesala, 2 hall, comedor, 5 dormitorios, 3 piezas servicio, 2 baños instalados, cocina espléndida, azotea y amplias dependencias, alquilamos. Trat. Adm. de Prop. y Mandatos Dose y Larivière, Cangallo 467, U. T. 2401, Avenida.

LINDA QUINTA EN BANFIELD F. C. S., se alquila a 300 vs. de los tranvías 102 y 105; Alvear 2020 al 50, 16.000 vs. de jardines, montes de frutales y de sombra, 9 habitaciones y 2 baños instalados, separadas, cocina, 3 piezas servicio y garage. Tratar Av. de Mayo 840, 2o. piso, escribanía Etcheverry, de 15 a 18. v24

MORON, ALQ. CASA, 5 h. y dep. Rama 1213, contr. tr. Bogotá 2910, Flores.

M. DEL PLATA, NORTE, casa con mueb. alq., o vdo., ref. Suipacha 650.

MAR DEL PLATA, SE ALQUILA espléndido chalet, calle Entre Ríos a 2 cuadras del Bristol de la rambla y del club 10 dormitorios, tres cuartos de baño, gran hall, comedor y dependencias, tratar administración de propiedades, Giménez Zapiola, Panelo y Cía., Florida 239. v30

NECOCHEA sobre la playa alq. casa 26 hab., casa pensión u hotelito, informes, Juan B. Alberdi 2483.

PETIT hotel alquílase, lujoso y con todas comodid. 2o piso, Viamonte 1879. v25

PISO LUJOSO, 7 piezas, 2 baños, etc., se alquila, Tucumán 1381.

PETIT HOTEL SE ALQ. amplias comodidades, Pino 2465, 1/2 cuadra de Cabildo. Rematan muebles Guerrico y Williams. v24

QUILMES, BARRANCA, Belgrano 787 2 1/2 c. del tranvía, casa moderna, recién pintada y decorada; gran sala, dormitorios, linda cocina a gas y baño, galpones, gallinero, precioso vestíbulo cerrado, hermoso jardín (50x10), con infinidad de árboles frutales, rosales, etc., alquiler $ 70, preferencia quien compre los muebles e instalaciones (estufa, gas, electricidad, etcétera). Precio muy módico. Véase hoy todo el día.

RIVADAVIA 4944, se alq. casa con terreno, para depósito o industria, tratar Luis Massé, Bolsa de Comercio, de 12 a 17

SE ALQUILA casa altos, G. Vieja 3637 5 piezas, comodidades, $ 250. v23

SE ALQUILA casa, Constitución 4257 y tratar de 9 a 12. v23

SE ALQUILA CASA GRANDE, muy cómoda, Dorrego 381, Temperley. v24

SE ALQ. hermoso departamento de 5 habitaciones y demás comod., Reconquista número 639. v28

SE ALQUILA casa 10 piezas y dependencias, bien ventilada, Rivadavia 1911, tratar en la misma, visitarla de 14 a 18. v24

SE ALQUILA casa recién construída, consta de dos salas, dos habit., vestíbulo, demás comodidades, verla calle Caldas 1460, esquina Estomba, tratar E. Unidos 3711 v24

SE ALQUILA casa en primer piso, con buenos balcones, 4 piezas principales, calle Charcas 1320, casi esq. Libertad. Llaves al 1232. Tratar Dieckmann Hnos., Cangallo 328. v24

SE ALQUILA CASA baja, sin altos, Junín 1386, vestíbulo, sala, comedor, tres dormitorios, dos cuartos de baño instalados, dos piezas de servicio, etc.; verla y tratar desde las 10 en adelante. No hay letrero.

SE ALQ. en Belgrano 3 hermosas casas, Cabildo 2077, Gral. Paz 2647, Nahuel Huapí 2503, edificios nuevos, sin estrenar, confort y lujo moderno que el más exigente puede desear, precios reducidos, tratar y llaves Cabildo 2669, verlas a todas horas.

TIGRE, chalet amuebl., alq., Liniers 387, tratar Santa Fe 2768, tel. U. 4120. v23

ALQUILER de LOCALES y ESCRITORIOS

ALQ. subsuelo, 3 ventanas, p. depós. o esc. comod. fia., Uruguay 871. v23

ALQUILASE ESCRITORIO, CON LUZ, 45 $, Alsina 477. v24

ALQ. sótano, ventanas a la calle, $ 50; J. E. Uriburu 315. v24

ALQ. 4 piezas, teléfono, para escritorios, importador, etc., Tucumán 1730. v24

ALQUILO sótano para depósito y comodidad para familia, Acevedo 1736. v24

ALQUILO PISO PARA DEPOSITO DE mercadería; Larrea 563.

ALQUILO GRAN LOCAL, RIVADAVIA 8799, tranv. sub., 3 y 5 al frente. v26

ALQUILASE pieza para escritorio o comercio, Chacabuco 176

ALQUILO 1 gran local, se presta para industria o corralón; Espinosa 463.

ALQUILASE SALA y antesala para depósito o personas may., Salta 734.

ALQUILO SALITA escritorio, hombres solos, C. Pellegrini 757.

ALQ. LOCAL para negocio y una pieza, Treinta y Tres 1177.

ALQ. DOS PIEZAS grandes, para escritorio y dormitorio, bto., Defensa 419.

ALQUILASE habitación para escritorio, taller o industria, C. Pellegrini 430.

ALQ. local interno, para taller, 4x6, 80 pesos, comodidad familia, Mármol 969.

ALQ. EN LANUS, esquina con instalaciones almacén, Tres Sargentos 3393; …

ALQUILO LOCAL PARA NEGOCIO EN pueblo de campaña; dirigirse por carta a Faustino Vásquez, Pasco 819, capital

ALQUILO local para fábrica, familia, sala, negocio, entrada vehículos, 330 $; Warnes 1536.

ALQUILASE espacioso local de dos pisos en calle Moreno 1379, para depósito, casa mayorista o garage. Se hace contrato. Llaves y tratar calle Alsina 1362. v24

ALQUILO gran local, nuevo, en ordenanza, de 1.500 varas, con dos salones al frente y entrada auto, se presta para fábrica de calzado o para cualquier industria o depósito y comodidad para familia en los altos, Brasil No. 2269. v24

CARNICERIA, con comodidades para familia, se alquila; México 3911. v24

C. ARENAL 2470, a 1/2 Cabildo 100, pas. 2. vs. 800, ent. carro, cl., galp., 230 $.

CORRIENTES 3848, se alquila amplio local para garage con 2 almacenes al frente. Tratar Banco Popular Argentino; Bmé. Mitre 370.

CANGALLO 465, piso 2o., para escritorios 12 habitaciones y depend., alq. Trat. Adm. de Prop. y Mandatos Dose y Larivière, Cangallo 467, U. T. 2401 Av.

DEPOSITO o taller alquilo, gran patio, galponcito y 5 piezas, Venezuela 660, tratar bazar Bignoli, mañana, preguntar por Sr. Medina. v24

ESCRIT. c. mueb., 2 teléf., atendidos, máquina escr. y demás, Pellegrini 522. v25

ESCRITORIO amueblado, con frente a la Av. Mayo 1156, primer piso, alq. v23

ESCRITORIO amuebl. se alquila a la calle Victoria 1033, 3o. p., dto. 3.

ESCRITORIOS para compañías o soc. anón., todo 1er. piso, Corrientes 536.

ESCRITORIOS alq. barato, con balcón para negocio o profes., Cerrito 375. v24

ESCRITORIOS SE ALQUILAN, 3 Piezas juntas o separadas, en plaza de Mayo, Victoria 450, piso 3o. v23

ESCRITORIOS CON COMODIDADES para administraciones de empresas comerciales alquílanse, Alsina 1322. v30

EN LOS AMPLIOS LOCALES SARMIENTO 1656-62, se reciben mercaderías generales en depósito. v25

ESCRITORIOS, PRIMER PISO, EN 25 de Mayo 158, se alquilan por separado o en conjunto. Dirigirse C. W. y Cía., 25 de Mayo 158, ciudad. v26

ESCRITORIOS ESPACIOSOS, con instal. modernas. Piso bajo a la calle, en el centro, cerca de los Bancos y Bolsa de Comercio. Se alquila a prec. razonable. Dirig. C. W. y Cía., 25 de Mayo 155. v26

GALPON alquilo, fuerza motriz, entrada de carros, Las Casas 4006. v24

GALPON GRANDE, ALQUILO; GARAY número 739. v23

GALPON moderno, piso portland, alquilo $ 75, Cochabamba 3330. v24

GALPON amplio y pieza, gran salón y 2 piezas de altos, se alquilan a industria o depósito, Monteagudo 518 y 530.

LOCAL, 500 a 900 METROS CUADRADOS, alquílase para industria, comercio o taller en Bolívar 751, tratar Perú 752. v8dic

LOCAL mil varas cuad., industria, garage o depósito; Laflnur 3154, tratar Viamonte 1061. v23

LOCAL AMPLIO, CON GRAN SOTANO, a una cuadra de Constitución, verlo y tratar Pavón y Salta. v23

LOCAL CHICO ALQUILO, RIVADAVIA en C. Pellegrini y Cerrito 5x13, tratar bazar Bignoli, de mañana solamente, preguntando por el señor Medina. v24

LOCAL amplio, planta baja y piso alto, situación inmejorable para negocio, exposición, alquílase; Florida 944, tratar mismo local. v25

LOCAL, gran salón 10x28, barato, 2 vidrieras, 4 piezas, sótano, inst. eléctrica y un terreno al fondo de 1.500 varas para café, fábrica de calzado o cereales, Avellaneda 3025, Flores, de 14 a 17.

LOCAL, dos vidrieras y ocho piezas, para cualquier negocio, barrio muy comercial, buen contrato transfiero y vendo instalaciones, Corrientes 4288.

NEGOCIO con 4 piezas, alq. $ 160, transfiero instalac. y teléfono, Victoria 2209.

PIEZAS para escritorio o taller alquilo, C. Pellegrini 318. v24

RIVADAVIA 1906, entrepiso alquílase; gran salón para escritorio, con tres piezas, sobre patio, y servicios. v24

RAMBLA MAR DEL PLATA, SE ALQUILA un local frente al mar. Informes U. T. 2213 Avenida.

SE ALQUILA PARA ESCRITORIOS comedor y dos piezas Suipacha 156. v24

SOTANO ALQUILO CON DOS ENTRADAS $ 40, Gallo 291. v24

SE ALQ. 2 lindas salas para consultorio o escritorio, Sarmiento 1593.

SE ALQUILA un gran depósito, Balcarce 311 al 325, tratar Paraguay 1620.

SE ALQUILA ESPLENDIDO LOCAL, calle 25 de Mayo 550. v24

SALA y antesala, consultorio o escritorio se alquilan; Uruguay 1119. v23

SE ALQUILAN ESCRITORIOS, FLORIDA 636. v23

SE ALQUILAN galpones; French número 3063. v23

SE ALQUILA UN GALPON 28x28, Viamonte y Paso. v23

SE ALQUILAN dos piezas para escritorio; Alsina 685. v23

SE ALQUILA SALA A CONSULTORIO, hay portero y dos doctores más, no hay familia, Charcas 1240. v23

SE ALQUILA local con sótano, Venezuela 611, tratar Bmé. Mitre 325, escritorio núm. 8. v24

SE ALQUILA UN NEGOCIO INSTALADO, de vainillas, festones, bordados, plegados, etc., con todas las existencias, … una temporada, verlo y tratar calle Cerrito 1084.

CASAS, LOCALES y PIEZAS BUSCADAS

BUSCO sala en piso bajo, con puerta al zaguán, escrit., a J. T., Montevideo 156

BUSCO PIEZA SENCILLA, AMUEBLADA con sol y tranquilidad. Próx. centro o sub. Of. con prec. L. E. 45, Sarmiento 648.

CASA quinta, F. C. O. y Sud, 1 hora capital, deseo alq., Belgrano 1934.

CASITA 3 piezas, baño, comodo, fondo, alq. hasta 100 $, busco en Belgrano, etc. C. R. Rodríguez Peña 1344, dep. B

CORRALON O GALPON desearía alquilar con entrada de carros, preferible Retiro o C. Amarilla, ofertas, Balcarce 562.

DESEO pieza, 15 a 20 $, señora, mes adelantado, Moreno 2191, Gregorio.

DESEO ALQ. CASA 3 o 4 hab., radio Chacarita, pago de $ 80 a 90. Ocurrir Zapiola 370. v24

DEPARTAMENTO de 2 piezas y una chica, solicita familia decente, dirigirse Avellaneda 2893, A. Caml.

DESEO casita sobre la calle Corrientes, o Rivadavia, para corta familia. Ofertas O. C., Alsina 617.

DOS personas mayores desean alquilar dpto. $ 100 a 120 chico a la calle o sala, antesala y demás comodidades en casa de único inquilino. Cachimayo 258. T. Bona. v24

EN DEVOTO, pensión para matrimonio, se necesita, Paraguay 5675. v24

EMPLEADO serio desea alquilar piecita sola en familia, da referencias; Malanga, Venezuela 4139.

EN QUILMES O BERNAL se desea alquilar por año o temporada chalet con parque y jardín, o casa quinta preferencia bien amueblada, grande y que reuna confort y comodidades, dirigirse D. R., Ayacucho 2188, piso 4o., U. T. 5949 Juncal. v24

EN BELGRANO SE DESEA ALQUILAR, para corta familia, casa moderna de m. o m. 7 piezas, bien situada y con jardín. Se paga buen alquiler y se hace contrato. No se admiten intermediarios. Ofertas a G., Reconquista 450.

LOCAL o casa muy grande con fondo o galpón alquilo de Pueyrredón al centro, casa Spina, Corrientes 1437. v24

MATRIMONIO solo busca casa o departamento 2 o 3 piezas para 1o. diciembre. Escribir M. C.; Pavón 1480. v23

MATRIMONIO desea sala sin muebles, sin pensión, a 3 o 4 cuadras del Congreso, escribir a N. N., Pozos 47.

MATRIMONIO necesita sala o dos piezas, radio Once-Caballito, Dirigirse L. V., Alberti 341.

NECESITO casita 3 piezas, fondo, de 70 a 80 $, Flores, Floresta; dirigirse Lavalleja 1381, Catalina.

NECESITO departamento central, de dos piezas. Escribir C. R. M., Paso 129, 1o., izqda. v24

PIEZA a la calle, independiente, sin muebles, punto céntrico, pago hasta 30 $. C. Pellegrini 52. v23

PIEZA VACIA, CASA BAJA, CON O SIN modesto almuerzo, busco, precio carta a señor Núñez; Cochabamba 718.

PENSION EN FAMILIA, desea empleado, radio 5 cuadras en cualquier dirección de Corrientes esq. Callao, escribir Pedro García, sucursal No. 5.

PRECISO sala amueblada y pensión, para matrimonio, de Tacuarí a Bolívar y Belgrano a Brasil; contestar Isabel la Católica 439, depto. 1. v24

PIEZA para hombre solo, en casa familia, Boedo, Maza, Colombres, de Independencia a San Juan; dirigirse E. Unidos Nro. 3535.

SEÑORITA formal desea piecita en casa de pens. flia., M. Y., Salta 1038.

SEÑORA desea sala, casa baja y decente; A. L.; Junín 27, único inq. v24

SEÑORITA busca pieza en casa flia. decente. Escr. a M. G., J. E. Uriburu 1059 v22

SEÑORITA que trab. afuera desea piecita, prec. mód., esc. E. del Estero 476. A. M. v23

SR. RUBINS, DESEA PIEZA AMUEBLADA en familia; radio Palermo; Carlos Pellegrini 125.

SEÑORA SOLA, COSTURERA, DESEA pieza clara y seca, pago 18 $, central, E. del Estero 1179. v24

SE DESEA PARA FIN de mes, pieza am., y pensión, casa de flia., en Palermo, para un joven, se prefiere único pens., V. T. calle Charcas 4955.

SALA amueblada, independiente, para poco uso, deseo alquilar radio Entre Ríos, Boedo, Independencia, Corrientes, cartas a M. B. F., Caseros 3749. v24

SEÑORITA profesora de piano y solfeo, desea pensión en casa de familia respetable en cambio de lecciones, dirigirse Colegio Misericordia, Asunción 2750.

SEÑORA desea pieza en casa decente, tranquila, comodidades, cualquier radio, referencias cartas: A. Terme, A. del Valle 245. Boca. v20

SE DESEA ALQUILAR una quinta con bastante terreno y árboles, en Bernal, Quilmes, Ramos Mejía, Olivos, San Isidro, Martínez, Bánfield, Lomas, Adrogué, La Florida u otro pueblo cerca de la capital, ofertas por carta Familia Corucci, calle Cangallo 1358, capital. v22

HOTELES, CASAS de PENSION y PENSION en FAMILIA

AV. MAYO 861, pensión, España Hotel, flia. vasca, desde 4 $, mes 90 $. v28

A PRECIO REDUCIDO pensión, pieza pasaj., familia vasca; Defensa 563. v24

A VICTORIA 738, Regina Pensión, habitaciones para familias. v27

ALHAMBRA hotel, Cerrito 56, lindas piezas amuebl. desde 60 $ mensuales. v23

A $ 45 pensión sola, con cama 75 y 90, comida buena y sana. Suipacha 383. v24

AL GRAN HOTEL CALLAO, habitaciones desde $ 4, Callao 236. v24

A PIEDRAS 122, "Pensión Regina", lindas piezas para familias. v23

AL HOTEL ESPAÑOL. Hotel, salas y piezas p. familias y pasajeros, pensión de 1a. y d. comod., a p. mod., Cangallo 913. v24.

BUENOS AIRES HOTEL. ALQUILO SALAS. Cerrito 5, casa italiana. v26

HOTEL LA RIOJANA, salas y piezas regias, ojo a pens., C. Pellegrini 846 v24

HOTEL, Pellegrini 479, camas d. $ 1 a 3, piezas desde $ 3 a 5. v26

HOTEL VALCARCEL, C. Pellegrini 40, …, precios módicos. v2dic.

HOTEL ANDINO, deptos. para familias, o sala, piezas; Cangallo 1073.

HOTEL VIDAL; salas y piezas para pasaj. y flia. y da pens., B. Irigoyen 273. v25

PENSION y piezas amuebladas, a caballeros, hay teléfono, fam., Perú 864.

PENSION SE DA, precio módico, familia italiana, Jujuy 213. v24

PENSION ideal, buen trato, piezas a la calle, teléfono, Tacuarí 286. v25

PENSION para jóvenes o caballeros, casa honorable; Uriburu 243.

PENSION, Av. Mayo 1077, piezas amuebladas, con pensión, flia., módico.

PENSION FAM. $ 36, con pza. 65, a cab., Saenz Peña 119.

PENSION con o sin pieza, baño, teléf., $ 40, 70 y 90, flia., Pueyrredón 594. v24

PENSION familiar a familia o matrim., salas a la calle; San José 145.

PENSION, 35 $, con cama, 60, Carlos Calvo 1782, 2o. piso.

PENSION PEREZ, $ 45 con cama 75 y 90 en sala, c. buena; Cangallo 845. v25

SE DA PENSION, muy buena comida, $ 70, en flia; Córdoba 1620. v24

SE DA PENSION en casa de familia; Cevallos 636. v24

SE DA pensión en flia. a 2 o 3 personas; tratar Carlos Calvo 884, dpto. 12. v25

SEÑORA española, da buena y económica pensión a dos o tres caballeros, México número 1141. Depto. 5. v24

ALQUILER de PIEZAS SIN MUEBLES CON y SIN PENSION

ALQUILASE una pieza, cocina independiente; Florida 722. v23

ALQUILANSE 2 PIEZAS, corta familia, Senillosa 130.

ALQUILO 2 habitaciones … das; Sgo. del Estero 1324 …

ALQUILASE PIECITA en altos, hombres, Laprida 1173. v24

ALQUILO SALA GRANDE; CANGALLO Nro. 1026.

ALQUILO PIEZA A HOMBRE SOLO; R. Peña 438 (bajos).

ALQUILASE PIECITA A PERSONA SOLA; Viamonte 843, 2o.

ALQUILO 2 PIEZAS a personas mayores, casa decente, Jujuy 928. v24

ALQUILO sala grande a hombres solos, sin muebles, Perú 158, 2o. piso.

ALQUILANSE 2 PIEZAS indep. a personas mayores, Independencia 1455 v24

ALQUILASE PIEZA, VICTORIA 2326. Departamento 1 Nro. 7.

ALQ. 2 PIEZAS juntas en casa familia; Chacabuco 1039.

ALQUILO pieza ventilada, casa flia., sin cocina; Corrientes 1262, piso 4o., H.

ALQ. HERMOSA pieza en casa de familia, Corrientes 1283, p. 1o., derecha.

ALQ. sala y pieza s. mueb., pensión flia., confort, Pueyrredón 863.

ALQUILASE buena hab., con baño, Corrientes 1455, Depto. 4

ALQ. PIEZAS CON PENSION A hombres solos, Amenábar 1890. v24

ALQUILO regio dormitorio, a caballero solo, casa particular, Rivadavia 1170.

ALQ. 1 espléndida pieza a matr. solo o pers. mayores, casa de flia., Rioja 1098.

ALQUILO PIEZA A MATRIMONIO O mayores; Salta 572.

ALQUILASE CUARTITO por 10 $, a la entrada, bajo escalera, Alsina 736.

ALQUILO dos lindas piezas, en familia, Chacabuco 1010, 3o. D.

ALQUILO pieza a hombre solo, calle Garay 476.

ALQ. pieza a la calle, a caballero, Corrientes 1168, piso 1o. dep. 5.

ALQUILASE pieza en casa familia para hombre solo; Lavalle 887.

ALQUILASE preciosa casa. Sarmiento 2453 verla de 9 a 12. v24

ALQ. PIEZA A HOMBRES SOLOS independ., ventana, Moreno 1284, 1o. izq.

ALQUILO pieza personas mayores, J. E. Uriburu 280.

ALQ. PIECITA para hombre solo, único inquilino, Alberti 812. v24

ALQUILASE a pers. sola, pieza y piecita, Gral. Urquiza 59. Depto. J.

ALQUILASE piecita … a un hombre solo, $ 15; Bmé. Mitre 1119.

ALQUILASE SALA y dos piezas; Bogotá 3075, Flores.

ALQ. PIECITA $ 30 A PERSONAS MAYORES, único inq., Yatay 321. v24

ALQUILASE una pieza a matrimonio solo, Almagro 1479. v24

ALQUILO pieza y comodidades; Patagones 4009.

ALQUILO pieza a matrimonio solo, único inquilino; Río de Janeiro 667.

ALQUILO PIEZA para persona sola, casa flia., Ecuador 1145, 1r. piso.

ALQ. HAB. a 1 o 2 Sres. único inq., U. T. 4163, B. O. v24

ALQUILANSE dos piezas grandes a matr. único inq., Loncas 3492. v24

ALQ. UNA PIEZA SIN COCINA; BME. Mitre número 1603

ALQ. señor solo o dos 1 pza. am., baño, toilet, casa flia., Libertad 747, der. v25

ALQUILO HERMOSA Y AMPLIA CASA nueva, Dorrego 2220, Palermo. v25

ALQ. pieza preciosa a matrimonio solo o persona mayor, Larrea 55.

ALQ. 2 piezas a mayores, único inq., U. T. 3316, Jcal., Falucho 1129, 3er. p. …

ALQUILO sala y antesala, único inquilino, Deán Funes 2011. v24

ALQ. pieza a matrim. sin chicos, o personas mayores, Morón 2946, Flores. v24

ALQ. 2 PIEZAS MATRIMONIO SOLO, único inq.; Caseros 471, altos. v23

ALQ. LINDA PIEZA SIN COCINA, 55 $ Alsina 1347, depto. 17. v23

ALQ. PIEZA hombre solo, casa corta familia, Reconquista 1047. v24

ALQ. PIECITA A STA. SOLA, casa muy tranquila, V. Gómez 3056. v22

ALQ. 2 salitas sin cocina, único inquilino, Guido 1608, esq. Juncal. v24

ALQUILO hermosa pieza a hombre solo, no hay cartel, Corrientes 2361. v25

ALQ. pieza amueb. con pensión esc., baño, ascensor, tel., Moreno 1852, 4o. v23

ALQUILASE pieza a señora sola, Las Heras 1956.

ALQUILASE sala, salita y dos piezas, Bmé. Mitre 819, 3o. piso. v23

ALQUILO 2 piezas corridas, en subsuelo, 2 ventanas, Uruguay 871. v22

ALQUILASE pieza pequeña, en casa lindante para persona sola, Paraguay 3081. v24

ALQUILO EN CASA F., sala, 2 hab., servicio, etc., a mayores solamente. … todo y doy refer., Piedras 1481. v23

ALQUILASE hermosa sala con balcón y vestíbulo a matrimonio sin hijos, en c. honorable, refer. mutuas, Pozos 165. v25

ALQUILO pieza, a uno o dos hombres; Nasca 348, dpto. 5, Flores. No preguntar al encargado. v23

AMPLIA PIEZA, comod., teléf. independiente; muy vent., amuebl., con op. pensión; alq.; Mitre 1360.

ALQUILASE hermoso comedor en casa regia, entrada independiente, no hay papel, Cangallo 2116. v24

ALQ. PIEZA a matrimonio solo, $ 25, 3 meses depósito, Juan B. Alberdi 567, 2 c. subt., Caballito.

ALQUILASE sala grande, esp., una o dos personas mayores, con referencias, de 9 a 17, Medrano 397, altos. v24

"BELGRANO". Alquilo pieza, baño, teléf. Pampa 2380.

COMEDOR alq. a may. u hombres solos, Viamonte 340.

COMEDOR ALQ. a mayores o matrimonio, único inquilino; Cuba 2844.

CASA QUINTA, PIEZA Y PENSION A señoritas, alq., Brasil 486, B.

COMPAÑERA DE PIEZA necesito. Santa Fe 1529. v24

COMPAÑERO de pieza se necesita, 15 $. Libertad 337.

COMEDOR y 2 piezas corridas, alq., casa respet., flia. decente, Perú 764.

COMEDOR ALQUILO en 2o. piso, Alsina núm. 1713. v24

COMEDOR y pieza de alto se alquila en casa matr. solo a pers. may. Pichincha 558, entre Convención y P. Goyena.

DOS LINDAS SALAS alquilo, matrimonio personas mayores, México 1494. v23

EN CASA-QUINTA ALQ. 2 PIEZAS Y comodidades, San Nicolás 1093. v23

EN REGIA casa, alq. piso indep., o espléndidas salas a personas correctas. com.; Salta 211, U. T. 1926, Riv. v23

EN CASA DE FAMILIA ALQUILO PIEZA sin cocina, a matrimonio sin hijos u hombres solos, Carlos Calvo 923.

FAMILIA alq. habit., Sr. formal, teléf. 4108 B. Orden. Progreso 1738. v24

HABITACION a la calle a cab. disting. alq., 2o., Dto. 4, Sarmiento 1411. v24

HERMOSO y amplio comedor, piecita, con todo confort, alq. a corta familia, Hidalgo 361.

INDEP. alq. a h. solo, habit. c. ventana, 50 $; Victoria 777.

PIEZAS alquilo dos, calle Victoria 2578, 2o. piso, dto. 24.

PIEZA se alquila a matrimonio solo, Independencia 336.

PIEZA se alquila a matrimonio, Saavedra número 536.

PIEZA alquilo a hombre solo, 30 $, Ayacucho 537.

PIEZA CON LUZ ELECTRICA, 35 $; Viamonte 325. v26

PIEZA grande en familia, con o sin cocina se alquila, Humahuaca 3023.

PIEZ. CON PENSION PARA DOS; CALLE Córdoba 3415.

PIECITA con ventana, a hombre solo alquilo, Montevideo 218. v23

PIEZA alquilo, único inquilino, Corrientes 1258, 5o. piso, Dto 58. v23

PIEZAS amuebladas con o sin pensión, teléf., Moreno 552. v23

PARA señores solos se alquila linda sala con balcón a la calle, calle Tacuarí 516, piso 1o.

SE ALQUILA una pieza chica, para hombre solo, Junín 684.

SE ALQ. DOS PIEZAS y demás comodid., Suipacha 182, piso 1o., izq., T. M. v23

SE ALQUILA LINDA pieza, c. moderna, a señor solo, Chile 530 v23

SE ALQUILA COMEDOR, A PERSONAS mayores, Montevideo 1344. v23

SALA, SALITA Y PIEZA ALQUILO, Rodríguez Peña 1878. v23

SE ALQUILA pieza para hombres solos; Humberto I. 1448. Dpto. F. v23

SE ALQUILA pieza grande para matrimonio solo, Solís 1605. v23

SE ALQUILAN dos piezas; Fraga N. 170, esquina Federico Lacroze. v23

SE ALQ. Lomas de Zamora a 1/2 c. estación, 2 piezas, Alsina 152. v24

SE ALQUILA PIECITA A CABALLERO, Piedras 769, p. 1o. v24

SE ALQUILAN DOS PIECITAS, PERSONAS mayores, Córdoba 3608. v23

SE ALQ. 1 PIEZA a 1 o 2 personas solas, calle Vidt 1961. v24

SE ALQUILA PIEZA PARA HOMBRES solos, Sarmiento 2184. v23

SE ALQUILA pieza en altos a señora sola, cerca Colegiales, Zapiola 1333. v24

SE ALQUILAN piezas barato para persona sola, Florida 838. v23

SE ALQUILA PIEZA PARA HOMBRE solo; Esmeralda 716. v23

SE ALQUILA PIEZA EN $ 25; Corrientes 1268. v23

SE ALQUILA SALA Y ANTESALA, Suipacha 320.

SE ALQUILA SALA, ANTESALA, ESQUINA; Moreno 1495. v24

SE ALQUILAN DOS PIEZAS A PERSONAS mayores, Pozos 976.

SE ALQUILA UNA SALA. URIARTE 2082.

SE ALQUILA pieza a 1 o 2 hombres solos en casa familia, Gral. Urquiza 1058.

SALA A PERSONAS MAYORES, UNICO inq.; Pichincha 1121. v24

SE ALQUILA PIEZA A HOMBRES SOLOS, Balcarce 572, dep. der.

SE ALQUILAN DOS SALAS A LA CALLE, Corrientes 2110.

SE ALQUILAN 3 PIEZAS A LA CALLE, juntas, Moreno 610.

SE ALQUILAN 2 PIEZAS a matrimonio, Ramón Falcón 5135. v24

SE ALQUILAN dos piezas a hombre solo o matrimonio sin hijos, Piedras 617 v24

SE ALQUILAN 3 piezas y demás comod. Informes, Arcos 2833. v24

SE ALQUILA SALA CON 2 VENTANAS, calle Morón 2769 (Flores).

SE ALQUILA pieza para matrimonio, único inquilino; Quintino Bocayuva 357.

SE ALQUILAN dos piezas juntas a matrimonio, R. Peña 27.

SALA, antesala y 2 piezas, casa respet., alq. a flia. decente, com., Perú 764.

SE ALQUILA una pieza para corta familia, calle Asamblea 72.

SALA, 2 dormit., luz etc., único inq. 2 cuadr. subt., Bertrés 231, Caballito

SE ALQUILAN DOS SALAS A CABALLEROS, Ramón L. Falcón 1506. v24

SALITA a la calle, independiente, para hombre solo en casa de familia, único inquilino, alquilo; Humberto I 842.

SE ALQUILA una pieza en casa de familia, Avenida de Mayo 1276, primer piso, derecha.

SE ALQUILAN tres piezas a matrimonio o señoras solas, único inquilino, referencias mutuas, Cochabamba 1544.

SE ALQUILA PIECITA a señora o señorita sola, casa de mucho aire y sol, Matheu 860

SE ALQ. 3 PIEZAS NUEVAS, CON OP. con o más, a personas mayores; Las Heras 3201 v25

SE ALQ. 3 PIEZAS o 2 a familia seria, con luz eléctrica y baños, calle Monroe 2050 v23

SE ALQUILA UNA HABITACION para hombres solos, Bulnes 1661 esquina S. Fe, teléfono y demás comodidades, sin … en la puerta. v23

SE ALQUILA sala sin muebles con pensión en casa honorable, para señora sola y respetable, dirigirse Pueyrredón 868.

SE ALQUILA A MATRIMONIO SOLO, linda pieza grande y piecita, cocina, luz eléctr., comodidades, quinta, calle San Nicolás 2041, tranvías 85 y 86.

SE ALQUILAN DOS PIEZAS INDEPENDIENTES a caballeros solos en casa de familia de confianza, se desean y dan buenas referencias, Quintino Bocayuva número 628 v25

SE ALQUILAN dos salas juntas a la calle, grandes balcones, vestíbulo independiente, casa moderna, absoluta limpieza, patio, baño inst., flia. dist., matrim. o pers. may. Un inquilino, Canning 3318.

VERANEANTES en Montevideo. Temporada verano, 2 espléndidas piezas, gran confort, casa respetable familia, cerca playas, Lavalleja 1769, Montevideo v23

HABITACIONES AMUEBLADAS CON o SIN PENSION

ALQ. PIEZA BIEN amueb. p. 1 o 2 caballeros, Suipacha 128, 3o., izq. v23

ALQ. regia piezas amuebl. con pens., precio mód., teléf., Cangallo 2431. v24

ALQUILO SALA amuebl., con o sin pensión, teléf., familia, Defensa 553. v24

A CUALQUIER precio alq. piezas amueb. con o sin pensión; Paraguay 776. v24

A $ 40, Pellegrini 622, pza. amueb. a caball. solo, seried., aseo, 2 teléf. v24

ALQ. linda sala y antes. amueb. a matr. … Esmeralda 906, 1er. p. v23

ALQUILASE pieza amueblada con pensión espléndida, Lavalle 771. v23

ALQ. PIEZA con ventana, bien amueb., … pens., Suipacha 756, dep. 5. v24

ALQ. PIECITA AMUEBLADA Y PENSION en familia; Brasil 408.

ALQUILASE pieza amueblada, 1 o 2 caball., en familia, Defensa 385, 2o, d. C

ALQ. PIEZA amuebl., a 1 o 2 personas, pensión, flia., Paso 160. v24

ALQ. sala o pieza regia, amuebl., caballero, muy indep., Saavedra 64.

ALQUILASE sala amueb., pens. sana, baño, terraza, flia., Corrientes 1179, 3o.

ALQ. 2 piezas, junt. o sep., amueb., con o sin pens., Paraná 358, 3o. p., C. v23

ALQUILO habitaciones amueb., con o sin pensión, pref. caballeros, Ombú 363. v23

ALQUILO PIEZA AMUEBLADA A CABALLERO, Córdoba 1166. v23

ALQ. piezas amuebladas desde 2 $ por día y por mes 40, Callao 249 v23

ALQ. pieza bien amueblada, baño y teléf. Cangallo 1653, 2o. piso. v24

ALQ. DORM. amuebl., a la calle, con toilet, Talcahuano 417, 4o. piso. v23

ALQUILO pieza amueblada, Bmé. Mitre 2061, hay teléfono. v23

ALQUILASE pieza amueb. 40 $, hombre solo, casa familia, Cochabamba 348. v23

ALQUILO hermosa pieza amuebl. a caballero, 60 $, B. Mitre 1543, Dto. 4. v23

ALQUILANSE lindas piezas amuebl., con buena pensión, Cerrito 351. v24

ALQ. PIEZA amueb. para 1 o 2 caball., Bmé. Mitre 1543, dto. 2, p. 1o. v24

ALQUILO PIEZA AMUEBLADA, CABALLERO solo; Sadi Carnot 486. v23

ALQ. PIEZA amueb., con o sin pens. a matr., o pers. sola, Pellegrini 361. v24

ALQ. PIEZA AMUEB. A 1 o 2 CABALL., B. Mitre 1543, dept. 2, p. 1.o. v24

ALQUILO sala amueblada con pensión en familia, Alsina 984. v23

ALQUILANSE piezas amuebladas, con o sin pensión; Córdoba 1064. v23

ALQ. CON INDEP. linda sala, bien amueblada, c. tranq., V. Gómez 3056. v25

ALQ. PIEZA amueblada, con balcón, con o sin pensión. Charcas 2786. v24

ALQ. SALA y salita luj. amueb., matr. o p. sola; Av. Mayo 776, 5o., D. v23

ALQ. PIEZAS amuebl., pensión, baño, teléf., $ 70 y 90; Pueyrredón 694. v23

AMUEBLADA alq. pieza con 2 camas, a hombre o matr. com., Charcas 1679. v23

ALQUILASE pieza amueblada a hombre serio, Suipacha 1123. v24

ALQ. A CAB., pieza amuebl., con pens., teléf., flia., ingl. dist., Brasil 1319. v23

ALQUILO espl. sala o pieza amuebl., a 2 pens., casa mod., Defensa 893.

ALQUILO espl. sala o pieza c. o s. muebles, a pers. disting., Defensa 892.

ALQUILO pieza amueblada en 20 $, para obrero, Juncal 2237.

ALQ. 150 y 160 $ hab. am. p. dos con pens., chalet mod., Río Bamba 124. v25

ALQ. linda sala, pieza amueb., matr., caball., pens. italiana, Sarmiento 944. v26

ALQ. linda salita amuebl., con pens., a matr., cama bronce; R. Peña 147.

ALQUILO SALA amuebl. compl. indep., todas comod., Deán Funes 370.

ALQ. pieza amplia, bien amueb., con pensión, baño y teléf.; Corrientes 1875.

ALQ. 2 salas regias, amuebladas, frente a la plaza Lavalle, Lavalle 1316. v24

ALQUILO sala amuebl., mucho aire; Rivadavia 3748.

ALQUILO pieza amueblada, pensión, buena casa familia; E. Ríos 453.

ALQUILA familia hermosa pieza amueblada; Pasco 126, piso 4o., derecha.

ALQUILO 2 hab., bien amuebl., juntas o separadas, teléf., Rivadavia 972.

ALQUILO antesala, bien amueblada, casa de familia, Bmé. Mitre 4476.

ALQ. PIEZA amueb., con pensión, baño, en flia., $ 60 y 90, Maza 524. v24

ALQ. pieza amueb., hombre solo, c. tranq. aireada. Sadi Carnot 986.

ALQUILANSE salas amuebl., c. b. pens., teléf., baño; Lavalle 988.

ALQUILO SALA AMUEBLADA CON pensión, tel., Talcahuano 382, piso 4o.

ALQUILASE UNA PIEZA AMUEBLADA; Pasco 66, depto. 4.

ALQUILASE PIEZA chica, amueblada, 40 $; B. Mitre 1920. v25

ALQUILO PIEZA amueblada, caballero solo; Tucumán 650, 3er. piso. v25

ALQ. PIEZA con muebles y pensión, en familia española; Santa Fe 2440. v25

ALQ. PIEZA amueblada, $ 50 y 75, caball., o matr., en flia. ital., J. E. Uriburu 148

ALQ. en casa de flia, sala amueb., único inquilino, baño, teléf.; Moreno 2389.

ALQ. sala o antes., c. o sin muebl., c. pens., a matr. hon., Uriburu 243.

ALQUILASE pieza amueb. con pensión, teléfono, B. Mitre 1505, piso 1o., der. v24

ALQ. LINDA PIEZA AMUEBL., CON pens., a pers. seria; Moreno 913. v24

ALQUILO pieza amueblada y pensión, Avda. de Mayo 1285, 1o., derecha.

ALQ. PIEZA AMUEBL., pens. seria, casa flia., conf., Mansilla 2437. v24

ALQUILASE pieza amueb., a caball. o matr. o a s. pens. conf. Viamonte 1342.

ALQ. PIEZA amuebl. con pens., a matr. o 2 hombres; casa flia., Cangallo 2465

ALQ. SALA y pieza amueb. c. pens. a matr. o 2 cab., o. flia., Corrientes 982.

ALQUILASE SALITA BIEN AMUEBLADA, independiente, Entre Ríos 176.

A MATR. alq. sala bien amuebl. excel. pens. U. T. 350, Rivadavia.

ALQ. pieza amueb., con pensión a caball. o matrim.; S. Martín 724, 1er. piso.

A MATRIMONIO alq. sala amuebl., cocina, y demás c., 85 $; Moreno 221. flia.

ALQ. hab. amueblada, c. pensión, en familia h., Godoy Cruz 2826.

ALQ. SALA AMUEB. INDEP., SANTIAGO del Estero 371. v25

ALQUILO pieza amueblada, a caballero, casa familia, $ 50, B. Mitre 1725, 2o. p.

ALQUILO PIEZA CON MUEBLES, Lavalle 1129.

ALQ. pieza grande, bien amuebl., a matr. distinguido c. pens., Venezuela 685.

ALQ. pieza con pensión, con o sin muebles, flia., tel., Belgrano 2930. v25

ALQ. pieza bien amueb., baño contiguo, conf. mod., Sarmiento 971, p. 1o., B. v24

ALQUILO espléndida sala regiamente amueb., confort, Lavalle 1044, 3o. p. v23

ALQUILO pieza amueblada con o sin pensión, Talcahuano 364, piso 1o. d. A. v24

ALQ. SALA amuebl. a matr. o cab., c. sin pensión, Esmeralda 517, 4 p., teléf. v23

ALQ. PIEZA amueb. ampl. a 1 o 2 caballeros, baño inst., Anchorena 423, p. 1o. v24

AV. DE MAYO, al lado alquilo pieza amueblada, chica, casa de familia, sin pensión, Esmeralda 61, 2o., derecha.

ALQUILO a caballero solo sala bien am. con pensión, en casa de señora decente. Hay teléfono. Paso 129, 1o., izq. v23

ALQ. SALA amuebl., todo confort, indep., a señor solo o matrim. serio, sin p., casa flia., Victoria 1640. v23

ALQUILO dos dormitorios a la calle bien amueb., con pensión; todo confort. Cangallo 1252, dep. 2, piso 1o. v23

ALQUILO PIEZA AMUEBLADA A SEÑORITA o matrimonio, 50 $, Libertad 128, 2o., derecha.

ALQUILO UNA PIEZA AMUEBLADA A caballero solo, departamento Av. Leandro N. Alem 988. v25

A SEÑOR SOLO, se alquila linda piecita amuebl., ventil., con desayuno y comod. $ 40; Juncal 2186.

ALQ. salas y piezas reg. amuebl., gran confort, aire, luz, excelente comida, U. T. 3346 Av. Suipacha 212, 2.o

ALQ. SALITA, pieza, piecita luj. amueb., con o s. pens., en flia. Corrientes 1262, 3o., p.

ALQ. salita, lujosos muebles, para matrimonio, familia señora honorable, baño cal., der. coc., B. Mitre 1034. v24

ALQUILASE habitación, muebles modernos pens. a matr., único inq., Bogotá 3011, altura Rivadavia 7500, Flores.

ALQ. PIEZA AMUEBL. IND. a matr. empleado o 2 cab., $ 70, Moreno 1318, dto. 31, 5o. p. v25

ALQ. HERMOSA sala y salita en casa flia. dec., c. o s. muebles, excel. pens., a pers. decentes, B. Mitre 3506

ALQ. PIEZAS regiamente amuebladas, con buena pensión, en familia, $ 100, otra gran comedor, con pensión, para 2, 190 $; Cerrito 240. v24

BELGRANO, pieza elegant. amuebl. alq., Federico Lacroze 2241 v24

COMPAÑERO PARA PIEZA AMUEBLADA, se desea, Pasco 260.

COMEDOR, dormitorio y toilette, a la calle, amueblado, alquilo por 3 meses, Brasil 1313, dpto. A. v24

COMEDOR amplio y piezas alq. a caballeros o matrim. serio, con buenos mueb. y pensión, en familia, Reconquista 532. v24

ESPLENDIDA SALA ESQ. AMUEBLADA y pensión, comodidades, casa familia, alquilo caballero solo, Viamonte 1706. v24

FLORES alq. pieza bien amuebl. en casa jardín, cerca est., Avellaneda 2679. v24

FAMILIA honorable alquila habitación amueb. c. pensión, Canning 2017.

FAMILIA argentina, alquila piecita amueblada y pensión, empleado serio, teléfono, terraza, etc., Garay 637. v25

HABIT. amueb. alq. flia., en dep. mod., todo confort, tel. Av. Mayo 1190, 2o.

HERMOSA PIEZA amueblada, barata, para señor solo; Maipú 892.

EN CASA de familia inglesa alquílanse piezas amuebladas, a matrimonio o 2 caballeros, buenas comodidades, teléfono, etc., Cangallo 2437

PIEZA amueblada se alquila a dos personas mayores, razón Cerrito 437. v23

PIEZA amueblada, a hombre solo, se alquila … flia. ital., Corrientes 3576. v23

PIEZA amueblada, con pensión, para matrimonio o caballeros, México 952. v23

PIEZA amueblada para hombres solos con balcón, alquilo, Talcahuano 36. v25

PIEZA con muebles se alquila; Bmé. Mitre 1428, altos. v23

PIEZA amuebl., c. pensión, confort a 2 personas, Lavalle 1069, piso 1o. v24

PIEZA amuebl., cab. o matr., teléf. C. Pellegrini 1137. v23

PIEZA 45 $, ALQ. AMUEB. A SEÑOR solo; Maipú 864.

PIEZAS regiamente amuebladas con pensión, Carlos Calvo 2935. v25

PIEZAS y salas amuebladas independientes, Av. de Mayo 1034, 3o. piso. v23

PIEZA amueb. indep. matr. o pers. sola, alq., Paraná 128, piso 2o. v23

PIEZA AMUEBLADA se alquila, p. caballeros, Callao 357, 2.o piso izq. v23

PIEZA amueblada alquilo a 2 señoras $ 40, Chile 374

PALERMO, alq. salita amueb. a persona disting., único inq., Cerviño 3663.

PIECITA amueblada … seria, … tel. …

PIECITA AMUEBLADA PARA señor serio, Presidente Uriburu 672. v24

SE ALQUILA PIECITA bien amueblada, Paraná 318.

SE ALQ. PIEZA amuebl. independ., Lavalle 1346, piso 2, depto. 6. v24

SALA amueblada, alq., en flia. francesa, balcón, baños, teléf., Libertad 360.

SALITA y piezas amuebl., con o sin pens., a matr. serio o cab.; Tucumán 884, 1o.

SALA y piezas reg. amueb. c. pensión, se alq., teléf., confort., Córdoba 1620. v25

SE ALQUILA PIEZA AMUEBLADA PARA hombres, 25 $, Chile 690. v24

SALA amueblada para hombres solos, único inquilino; alq. Lima 121, 1.o.

SE ALQ. piecita chica amuebl., $ 30; Rivadavia 2749.

SALA AMUEBLADA, alquílase, Salta 191, 2o., izq. v23

SALITA amueblada, se alquila, calle Pichincha 179. v23

SALA BIEN AMUEBL., INDEPENDIENTE, Cnel. Díaz 1684. v23

SE ALQUILA pieza amueblada, a persona sola, Independencia 1863, dep. 5. v23

SE ALQUILAN piezas amuebladas, con o sin pens., tratar Alsina 1394, dto. 7. v23

SE ALQ. pieza am. para matr. o persona sola, c. o s. pens., Ecuador 856. v23

SALA regiamente amueblada, se alquila. Talcahuano 417, 2.o piso. v23

SALA y salita correctamente amuebladas, indep., se alq., Tucumán 1463, 2o. p. v22

SALA y antesala con o sin muebles, se alquila; Venezuela 445. v24

SE ALQ. PIEZA amueb., único inquilino, $ 40; Río Bamba 446, 2o. piso.

SALITA CON MUEBLES para hombre solo se alquila en casa de familia; calle Talcahuano 264, 2o. piso.

SALA indep. reg. amueb., alfombrada, tel., baño, conf., c. o s. pensión alq. a matr. o pers. sola, Cangallo 1409, 4o., derecha.

SE ALQUILA LINDA PIEZA amueblada a señor serio, en corta familia, único inquilino; Oro 2210. v25

SALA elegantemente amueblada, único inquilino, entrada indep., a persona seria. Sarmiento 2564, planta baja.

SE ALQUILA sala bien amueblada y con todas comodidades, a la calle, Avenida de Mayo 590. v24

SE ALQUILA pieza bien amueblada a personas formales, en casa de familia; Solís 257, 1er. piso. v23

SE ALQUILA BUENA HABITACION A la calle, amplio balcón, amueblada, con buena pensión, a matrimonio o personas mayores, casa tranquila, teléfono, baño cal., Pueyrredón 312, piso 1o.

INSTRUCCION PUBLICA

AMBOS sexos, maq., ortogr., enseña prof. a 3 $ mes; San Juan 1542. v23

ACD. CIAL. "Mercurio", Rivadavia 2476; clases día y noche a 10 $ al mes. v23

ACD. CIAL. "Mercurio", Rivadavia 2476, clases día y noche a 10 $ al mes. v26

A SRTAS. ingreso Parteras. Prof. Anchorís. U. T. 3356, Lib.; México 2132. v26

A $ 3 MAQUINAS DE ESCRIBIR Y ORTOGRAFÍA, enseño; Corrientes 3569.

A PLAZ. matemáticas; ingresos Nac. Com. Ex. parteras; Prof., Pueyrredón 688. v27

A ESCUELA CATOL., incorp. C. Colón, Preparación para exámenes en febrero, Lavalle 2722. v25

A $ 10 TENEDURIA DE LIBROS A ORO y papel, arit., corresp., caligrafía, idiomas, taquigrafía, prof.; Corrientes 3589.

A CLASES individuales, taquig., máquina ortografía, corresp., arit., inglés, ital., castellano, Ac. Central, Sarmiento 1090. v23

A 4 $ MAQS. Teneduría p. partida doble a oro y papel. Aritm., taquigr., e idiomas, 10 y 15 $, Corrientes 1241, prof. v23

A 10 $ al mes, doy clases diarias de teneduría a oro y papel, cont., arit., corresp. y caligr., C. Pagano, Rivadavia 2476. v24

AL INSTITUTO "HELLER" Rivadavia 2112. Solicite programas de todos los cursos comerciales individuales y por correspondencia. Director: Isaac Heller. v24

AL INSTITUTO José Enrique Rodó. Cursos de vacaciones, grados y Col. Nacional. Admite pupilos internos. B. Mitre 1876, U. T. 23, Rivadavia. v23

APLAZADOS y alumnos que quieran dar años libres, se dictan cursos con éxito y rapidez en el Instituto José E. Rodó, incorporado al Nacional y Consejo N. de Educación, inf. B. Mitre 1876, U. T. 23, Riv. v23

A ESTUDIAR: contador, tenedor de libros, taquigrafía, caligrafía, ortografía, dibujo, mecánico electricista, chauffeur, aritmética, francés, inglés. Clases diurnas, nocturnas y por correspondencia. Tenemos más de 20.000 alumnos. Escuelas Sudamericanas, Lavalle 1938, B. Aires. v1dic

ACADEMIA SUPERIOR DE COMERCIO "Heller", Corrientes 1980. Preparación rápida de contadores, tenedores de libros, cajeras, empleados, máquina. Cursos por correspondencia al interior. Ingreso y materias del Nacional-Comercial. Director doctor A. Heller, autor de las obras "Método Heller". Solicite programas, Corrientes 1980

ACADEMIA MERCANTIL "PAGANO" — Fundada en 1899. Incorporada para todos los cursos de la E. S. de Comercio de la Nación. Director: Salvador V. Pagano, contador público nacional y autor del "Tratado Teórico-Práctico de Contabilidad y Teneduría de Libros", más completo de los publicados hasta la fecha. Única que ha llegado a expedir a sus alumnos título de "Perito Mercantil" y "Contador Público Nacional". Se dictan lecciones diarias de teneduría de libros a oro y papel, arit., álg., inglés, francés, castellano, caligraf., etc. Clases diurnas y nocturnas. Se reciben pupilos. Programas gratis. Informes secretaría, Uruguay 223, U. T. 543 Libertad.

BACHILLERATO diurno, noct., garantía, seria, términos, prof., Córdoba 1635.

BACHILLERATO 1 año, materias, términ. garant. absoluta, prof., Córdoba 1635.

BACHILLERATO, FLORIDA 706. Profesores del Nacional, Laboratorios. v23

BACHILLERATO, FLORIDA 706. LATIN, inglés, italiano, francés, griego. v23

BACHILLERATO, FLORIDA 706. TERminos, 3 exámenes en lugar de 45. v23

BACHILLERATO e ingreso a medicina, ing. y derecho, en un año. Honorarios después de ingreso a Facultad. Años y materias, Prof., Córdoba 3884. v24

CONTABILIDAD, lecc. partic., contador público, Sagol, Lavalle 1161. v8dc

CANTO, lecc. prof. art. lírico, a domicilio, mét. práctico Paraguay 1090.

COLEGIO Fontana. Aplazados que quieran prepararse sólidamente, acudan a Sarmiento 765. v24

COLEGIO chalet, pupilos 60 $; externos aplazados 30, 16 prof.; sin vacaciones; Rivadavia 7232, U. T. 1078 y Coop. 107, Flor.

CONTABILIDAD, caligr., ortogr., aritmética, teneduría, lecciones particulares, prof. Francisco Bernardo, Suipacha 170. v30

COLEGIO RIVADAVIA, Rivadavia 5554. Incorporado al Nacional, Comercial, Naval, Militar, Mecánicos. No hay vacaciones. Admite pupilos desde 60 $. v24

CONTABILIDAD, aritmética, ortografía, etc. Lecciones particulares en casa del alumno. Escribir a Contador profesor. P. Restante Correo Central. v27

DOY LECCIONES de inglés, en cambio francés, por carta Enrique. Bolívar 154

ESCUELA DE BAILES. Todo ingresante tiene derecho a una parte del billete No. 35523 del millón, obsequio para los alumnos, Rivadavia 838; casa seria, donde concurren las familias y toda persona que desee aprender el baile moderno; ventiladores en las clases, día y noche, 10 $ mes.

ESCUELA de bailes. Nadie es culpable de que no aprenda a bailar. Antes de gastar su plata visite esta academia, es la única que garante la enseñanza en 3 lecc. de los bailes modernos. Para convencerse 1a. lecc. gratis, 12 profesoras. Lección $ 2. Horario, de 10 a 12, de 15 a 19 y 21 a 23. No confundirse, Victoria 908. T. 1914, Riv. v26

ESCUELA DE TANGO Y BAILES; Victoria 1211.—Nadie es culpable de los nuevos ensanches ni de que todas las clases sociales honren esta escuela, de la más alta sociedad al más humilde obrero, amantes todos de la cultura. De que siempre resulte chica esta escuela, sería Corral", que en un dos por tres enseña bien a bailar y sólo porque es muy músico y profesor de baile. La escuela en verdad seria, grande y que más alumnos la honran por todos los salones. Antes de intentar aprender pida aquí informes. Lecciones de 1 a 2 $, 30 $ hasta saber bailar bien. Para practicar, 20 profesoras. Salones para familias con entrada independiente. Se atiende los domingos. Director: Rafael Corral. Salta y Victoria 1211, U. T. 4769, Riv. v24

GUITARRA: profesora enseña a señoras y señoritas, a doc., Libertad 134, 1o., derecha. v27

HIPNOTISMO. Practico ambos sexos gtdo. Prof. Cifre, Av. de Mayo 716, 15 a 18.

INGRESO a medicina, prof. García Muñoz, farmacéutico, Corrientes 2496. v23

IDIOMAS, comercio y mat. Nac. Norm. y bachill. Prof., Sarmiento 1454. v26

INGRESO a Medicina e Idóneo de farmacia prof. farmacéutico, Deán Funes 825. v24

INSTITUTO MODELO". Incorporado. Directores R. J. Paz y A. Nogueira Santos, Independencia 2410. Curso de vacac. en bachillerato y prim. Externos y pupilos. v23

INGRESO a las Facultades de Medicina, Derecho, Filosofía, etc., prepara con éxito y seriedad absoluta el Instituto José E. Rodó. B. Mitre 1876, U. T. 23, Riv. v23

MAESTRA normal da lecciones a domicilio Saenz Peña 959.

MAQUINAS escribir, todos sistemas, a 1 taquigr. $ 10, prof., Pueyrredón 688. v27

MAQ. escribir, numerosa, todo sistema, $ 3, taquigrafía en 3 m., telégrafo Morse, teneduría, aritm., ortogr., enseñanza perfecta, c. módicas; San Juan 2337. v26

MAESTRA normal da lecciones y prepara … examen. Éxito seguro, precios módicos. Tratar de 5 a 11; Libertad 874, Sta. Elbas. v24

MAESTRA NORMAL prepara a alumnos para todos los grados y aplazados, a precios módicos. Presenta a exámenes; Salcedo 3137. v23

INSTRUCCIÓN PÚBLICA

[illegible] Corrientes 2455 v23

MÁQUINA AL TACTO, TAQUIGRAFÍA [illegible] caligrafía [illegible] Instituto Yan, Maipú 753 [illegible] Primeras lecciones [illegible] Taquigrafía práctica [illegible] Máquina, formación gradual de los dedos, método único p. gran rapidez y exactitud; 60 máq., todas marcas. [illegible] y red. cartas, resultado inmejorable. Pida interesante folleto. v25

NO HAY VACACIONES. 3 $ POR MES, clases de bordado a mano y máquina, flores, corte y confección, solfeo, piano, repujado, pirograbado, pintura a pluma, sombreros, macramé, tejidos y encajes, Rivadavia 7786.

POR $ 5 en 3 meses, piano, violín, mandolín, guitarra, prof. Sarmiento 1848.v23

POR $ 5 enseño 3 meses band., bandon., acord., flauta, solfeo, Sarmiento 1848v23

PROFESORA sup. piano, canto italiano, francés a dom., B. Mitre 2533. v26

PROFESORA piano medalla de oro, a domicilio, 10 $ mes, Helguera 55. v26

PROFESORA piano, solfeo, pr. ex., dom., $ 10, Directorio 2774. v23

PROFESOR a dom., grados, años, ingr., $ 20 mes, pres. examen, Directorio 2774 v26

PROFESORA normal prepara alumnos, prec. mód. Personalm. Victoria 2658. v26

PROF. del Nacional prepara años (2 en 1) $ 30, grados 1.o al 6.o, $ 15, garantía absoluta, Moreno 1484, U. T. 6167, Lib. v27

PROFESOR del nacional prepara a domicilio, explica con método, reduce programas, grados, años, presenta examen, $ 30, México 2413, U. T. 327, Mit. v27

REPUJADO CUERO, METALES, GAMUZA, fuego, único sistema francés, pintura p. Singer, recibe encargo para regalos, Saavedra 344, domicilio. v26

SRTA da lecciones de violín y bordados a máquina, Matheu 323. v23

SRTA. taquígrafa dactilógrafa, lecciones y copias a máquina, Sarmiento 947, ofic. 27. v24

SEÑORITAS Y NIÑAS, SEXTO GRADO, idiomas, comercial, taquigrafía y máquina, colegio José E. Rodó, B. Mitre 1876, U. T. 23, Rivadavia. v22

VIOLÍN, solf., prof. Villegas, lecc. a domic., $ 12; Gaona 20.

PROFESIONALES PEDIDOS

DACTILÓGRAFA con recomendaciones se necesita, B. Mitre 2334, de 14 a 16.

DENTISTA diplomado, se alquila importante consultorio, varios meses, ciudad interna, tratar Cevallos 142.

FLAUTISTA bueno preciso, tratar de 10 a 13, Venezuela 3995.

FARMACÉUTICO se necesita para farmacia, pueblo interior. Por carta Agilda; Pasco 526. v23

FARMACÉUTICO necesito para campaña, c. t. p. 350 $ y habitación, tratar Congreso 3576, de 8 a 10 horas.

JOVEN o señorita dactilógrafa, que sepa bien estenografía, con práctica comercial y buena ortografía. Inútil presentarse sin llenar estos requisitos. Ofertas por carta indicando referencias y pretensiones, Schuster, Belgrano 1776.

MÉDICO en importante pueblo de la provincia, cede cons. inf., Alberti 1887. v24

MÉDICO NACIONAL, por haberse ausentado el doctor Medeiros, se precisa urgentemente para pueblo muy agrícola-ganadero, zona extensa, muy poblada, dirigir correspondencia a Farmacéutico de Emilio V. Bunge (F. C. P.). v24

NECESITO violinista, un clarinetista y un contrabajo; Rivadavia 7803.

PIANISTA se precisa para café-varietés, ciudad provincia; Corrientes 366. Hotel du Midi, pieza 12.

SE NECESITA bandoneón y guitarra para campaña. Lavalle 2045. Dto. 2. v24

SEÑORITA la violín, comp., necesito, pago bien; Lavalle 1582.

SEÑORITAS violín, piano, cello, bajo, armonio, necesito, Paseo Colón 451, Politzer.

SE NECESITA dibujante proyectista de Obras Sanitarias; presentarse Oficina Técnica, Av. de Mayo 819. v24

VIOLÍN 1o. competente, necesito, biógrafo central, Monroe 1951, de 8 a 10.

VIOLINISTA noche preciso, tratar de 10 a 13, Venezuela 2996.

PROFESIONALES OFRECIDOS

A $ 5 PLANOS, obra, cloac., firma, croquis, Corrientes 1258, dep. 51. v26

A $ 5 planos obra o cloaca. Trámites firma, dirección, Rivadavia 863. v24

A CUALQUIER precio planos obra y cloacas, tirantes y firma, Rivadavia 1110. v27

AUXILIAR de contador o empleado de escritorio se ofrece, J. Fowler, calle Uriburu 553.

AYUDANTE contador con linda letra, buen calculista y controlista de mercaderías, ofrécese, N. N., Cabildo 1170, dp. 1.

AYUDANTE de agrimensor, competente en levantamientos de planos, cálculos y dibujos topográficos se ofrece, calle Guanacache 2170. v25

A PARTICULARES e ingenieros, se ofrece, sin pretensiones, agrimensor ayudante, para trabajos de deslindes, ejidos, desagües, planos y copias oleográficas, dirigirse a B. G. D., Rivadavia 5989. v7d.

BANDA de música se necesita para kermesse de Lanús, tr. Av. Mayo 1478. v24

COPIAS a máquina, español y francés, prec. mód., J. López, Rivadavia 947.

CONTABILIDADES, inicia, arregla, lleva p. h. bal. e inv., N. R. V., Jujuy 508 v24

CONTABILIDADES lleva, etc., contador público, muy práctico, Cabildo 2421. v30

CONTABILIDADES llevo y arreglo por hora, Zuviría 2249, J. C. v27

CONTADOR práctico ex-jefe de Banco, buen certificado, ofrécese, todo el día o por horas; Venezuela 1199. v24

CORRESPONSAL dactilógrafo, ofr., ciudad o campaña, por carta a J. D., calle Uriarte 1390 (capital). v24

CONTADOR PÚBLICO NACIONAL, se ofrece, con muchos años de experiencia en administración y contabilidad; S. G., por carta; Saavedra 374. v25

CONTADOR competente se ofrece para llevar libros por horas y arreglar rápida y correctamente los balances de fin de año. Por carta a I. R., Belgrano número 3173. v24

CONTADOR P. N. vinculado banca y comercio, ofrece sus servicios profesionales, arreglos financieros y todo género asuntos comerciales. Consultas de 9 a 12 horas; Rivadavia 1255. Escritorio 108. v23

CONTADOR muy práctico, ex jefe de escritorio de casa importadora lleva contabilidades y correspondencia por horas. Se encarga de poner al día las atrasadas y regularizar las mal llevadas. Dirigirse a E. A. Ayestaran. Rivadavia 3154. v23

DEPENDIENTE de farmacia se ofrece, Liniers 3167.

DACTILÓGRAFO tucumano, se ofrece, o buenos certificados, Beruti 3047. v23

DIBUJANTE, proyectos, cálculos, muy compet., se ofrece; Pavón 2878. v24

DACTILÓGRAFO competente y ayudante contador, se ofrece, A. F., Paraguay 3511 v11

DACTILÓGRAFA taquígrafa francés castellano, ofrécese casa comercio; por carta, L. G., Belgrano 2422. v25

EMPLEADO de escritorio experto corresponsal con referencias y fianza comercial se ofrece; E. Formosa 126.

ESTENÓGRAFA con conocimientos de inglés, francés e italiano, con larga práctica en importante estudio jurídico e inmejorables referencias ofrece sus servicios, por carta solamente a M. O., Venezuela 1720 v23

EMPLEADO argentino, 24 años, se ofrece para ayudante tenedor de libros, cajero, cobrador, o vendedor práctico en ferretería, bazar, juguetería, persona seria y activa, certificados y garantía; por carta A. R., Rodríguez Peña 191. v24

FARMACÉUTICO: ofrece regencia sin trabajo personal, Charcas 4167. v24

FARMACÉUTICO con trabajo personal o sin él, se ofrece; Lobos 1690. v25

FARMACÉUTICO ofrece regencia con o sin trabajo personal, T. T., Belgrano 36, San Nicolás. v26

GRATIS el primer mes, tenedor de libros. Comerc., Indust., práct., con refer. se ofr., M. Martínez, Rioja 1147, d. 5.

INSTITUTRIZ, Srta. formal, ofrécese, con referencias, piano, solfeo, francés, labores, inst. prim., va al campo, Quito 4235 v23

INGENIERO agrónomo diplomado, con larga práctica en ganadería, agricultura, lechería, cremería, selección de trigo, etc., se ofrece para administrador de establecimiento agropecuario. Inmejorables referencias. Ofertas a M. R., Poste Restante, Correo Central.

JOVEN, 23 años, activo, práct. contabilidad, corresponsal, dactilógrafo, facturista, comp., óptimas referencias y garantías a satisfacción, se ofrece para ciudad o interior. Dirig. S. A., Virasoro 2355. v23

MAESTRA normal, profesora de piano, ejerc. físicos y labores, se ofrece, para dar lecciones, acompañando a familia durante los 3 meses de vacaciones a cualquier punto de la República. Dirigirse a Obligado número 2806. v24

OFRÉCESE bandoneón, violín y guitarra, para campaña, tratar Gral. Urquiza número 2159, Rafael Vásquez.

ORQUESTA sinfónica, se ofrece para afuera, plaza o sierra por carta a L. S., Boedo 1359.

PIANISTA comp. en orquesta o solo se ofrece con repart. Carlos Calvo 2330 v24

SEÑORITA desea empleo dactilógrafa u otro; N. R.; Cayena 576.

SRTA. alemana para institutriz o niñera, con informes, ofrécese, por carta Belgrano 4118, R. M.

PROFESIONALES OFRECIDOS

SEÑORITA contralto, se ofrece, sale a fuera, Juncal 2551.

SEÑORITA pianista se ofrece, orquesta o sola. Muñiz 753.

SEÑORITA profesora, especializada en Jardín de Infantes, desea preparar niños, contestar interesados a E. C., poste restante, correo central.

SEÑORA formal, bien recomendada, posee el castellano y francés con toda propiedad, iría al campo durante las vacaciones, acompañar señoras o para la instrucción primaria. Por carta, Profesora, Cachimayo 177, Caballito. v24

TENEDOR de libros compet., dpt. ref., se ofrece, F. A., Sarmiento 1277, dp. 8. v30

TENEDOR DE LIBRO, por horas, 15 años práctica, o|referenc. Passina; Pavón 1647.

TENEDOR de libros, corresp., dact., ofrécese, ciudad o campaña, horas o mes, dirig. A. Y., Gaboto 1309, Boca. v23

TENEDOR de libros práctico, certificados, dispone horas, J. E., Pichincha 1140, dpto. 5. v23

TENEDOR DE LIBROS, sin pretensiones, se ofrece por hora, Riccardo, Corrientes 553. v23

TENEDOR de libros busca empleo para la ciudad o campaña, posee certificados de competencia y conducta y puede dar informes a satisfacción, sin pretensiones. Escribir a F. Amor, Paseo Colón 1221. v24

TENEDOR de libros, joven, argentino, con amplios conocimientos de administración y trabajos de campo, se ofrece para una estancia; referencias a satisfacción, Céspedes 3046.

PARTERAS

ATIENDO urgente, partera Pascetto, pensión y médico; Piedras 647. v27

A EMBARAZOS, partos a 18 $. pensión 2 $ por día, Fernanda, Chile 2125. v30

A. F. SERRA, partera; recibe pensionistas; consultas de 13 a 17, Brasil 327. v27

ALBERTI 1136, casa seria, acreditada, sin chapa, precio módico, recibe pensionistas, partera especialista, Chivale. v5dic.

A. PINORI, partera, especialista partos, embar. Tratam. eficaces. Pensionistas. Prec. mód. Río Bamba 117, sin chapa. v26

AMATO, partera inglesa, partos, pensión, casos urgentes; precios módicos, facilidades. Merlo 3281, Flores.

ATIENDE TODOS los casos con prof., partera, prof. Madrid, B. Aires, cons. gratis y doctor, rec. pens., Piedras 525.v8d

CHIESA, especialista, partera, pensión, pr. mód., Humberto I 609, esq. Perú v24

CAPRA Kisch, partera, emb. casos difíciles y urg., cons. gratis; Lavalle 2760.

DOMINGO, partera especialista, partos, pensionistas, México 984. v23

EX JEFA maternidad escuela de parteras de la capital, embarazos, partos, recon. y tratam. científico; Sarmiento 1912. v28

IRAOLA, partera cons. grat., pens., U. T. 6413, J.; Paraguay 1247, s. ch. v30

IRENE D. DE BIACCHI, partera, recibe pens., U. T. 2651, Pal., Charcas 3322. v27

LARATRO, prof. en emb. y partos, cons. gr. Pens., m.; E. Ríos 1152. v24

MALERBA, partera prof. ex jefe Mater. Turín, Bs. Aires, emb. y partos, pens. prec. mód. Cons. gr., Callao 1307, s. ch.v27

PARTERA cirujana, pensionista, Josefa B. de Casanovas, B. Irigoyen 1108 v30

PARTERA Mesroff, partos, embarazos, rec. pens. pr. mód., Corrientes 2940 v30

PARTERA, M. B. de Casanova, recibe pensionistas, sra. sola; Humberto I 567. v26

PARTERA esp. pens., casa seria y acredit., s|chapa, M. P., Tucumán, 2026.v3e

PARTERA francesa, ex jefa Maternidad París. sin ch. Legras, Uruguay 1066v25

PARTERA PORTA, especialista embaraz. partos, pens. fac. pago, Lima 1130. v24

PARTERA, recibe pensionistas del campo y ciudad; curaciones, reserva, Paso 345, entre Corrientes y Sarmiento, sin chapa. v2/

PARTERA ZEPURNAYA, recibe pensionistas, precio módico, Pueyrredón 538. v30

OFICIOS y EMPRESAS ÚTILES PARA LAS FAMILIAS

AFINO y comp. pianos, constructor Rath, U. T. 121, Belg., Olazábal 2290. v6d.

AFINO $ 2, composturas garantidas barato, U. T. 5238, Riv., Venezuela 834.v26

ALBAÑILERÍA, refacciones de casas, pintura, S. Britden, Anchorena 612. v23

ADORNOS para fiestas y casamientos; Gluria, Rivadavia 1956. U. T. 2111 L. v25

A REFACCIONAR su casa, pintar o empap., aviso a J. Lagos, Alsina 1594. v24

ALBAÑIL, refacciones, coloca mosaicos y azulejos, Maggi; Camargo 125. v24

ALBAÑILERÍA, pint., decorac., hago, ciudad y campo, S. Luis 3150, U. T. 3443 M. v23

A GASTAR poco dinero y colocar un buen toldo, llame a Gandullo, U. T. 3253, Libertad, Chile 1992. v24

BARATO hago trabajos, albañ., yeso, pintura, papel, c. campo, Giribone 237. v23

CONSTRUCCIONES económicas, sistema Pastore, Av. de Mayo 769. v26

CONSTRUCCIONES, refacciones y pintura de edificios, facilidad de pago, Ruiz, Mercedes 274, U. T. 274, Flores. v24

CONSTRUCTORES: refacc. y cloacas facilidad pago, doy firmas municipales, S. José 1245; U. T. 3266, Lib., Negri v24

ENCERO pisos, limpio casas barato, U. T. 3102, B. Ord., San Juan 1463. v26

ENCERO pisos, limpio casas, abonos, Venezuela 1070, U. T. 5927, Rivad. v23

ENCERO pisos, limpio casas y alfombras, San Juan 1244, U. T. 2284, B. O. v26

ENCERO brillante, limpio casas, muy barato, Bolívar 682, U. T. 3850, Av. v26

ENCERO pisos, cera especial, brillante, San Eduardo 3254, U. T. 804, Flores. v24

ENCERO pisos a $ 1, limpio casas y tomo abonos, Humberto I 1815, U. T. 4097 B. O. v25

ENCERO pisos, limpio alfombras, casas y abonos, Tomás Cardona, Belgrano 1708, U. T. 3476, Libertad. v25

ENCERO pisos, limp. casas y alfomb., desinfecc. de las mismas, precios mód., A. López, Moreno 1809, U. T. 5620, Lib.v23

ENCERO pisos, limpio casas, tomo abonos, prontitud y esmero, R. Méndez; Santa Fe 2147, U. T. 3806, Juncal. v26

ENCERO especial, cera brillante, no marca pisadas, limpieza de casas; Córdoba 1555; U. T. 6142, Juncal; García. v23

EN LOMAS (F. C. S.), encerado de pisos todos colores y lustrado de muebles a perp., A. G. Yácome, Fco. Portela 330.v23

ENCERO pisos, cera brillante, trabajo garantido, precios mód., Leandro García; Salta 1896. U. T. 1864 B. Orden. v24

ENCERO pisos con aguarrás, cera virgen, 2 manos, a $ 1.50; abonos, limpio casas y alfombras, prontitud y esmero; Cangallo 1324, U. T. 6200 Li v24

ENCERO pisos $ 2, limpio casas, raspo parquets, l. alfombras, t. abonados, t. garantido; U. T. 5760 Juncal, Córdoba 3546 v26

ENCERO pisos desde $ 2, no marca las pisadas, trabajo garantido, tomo abonos, limpio casas a mitad de precio. U. T. 1343, Libertad; Corrientes 2126, Lois. v23

ENCERO brillante desde 1 $, aguarrás 3 manos, cera virgen, limpio casas, tomo abonos, muy barato, personal de confianza. U. T. 3280, Lib., Uruguay 163. S. P. v26

ENCERO pisos desde $ 1 pieza, 3 manos cera virgen, aguarrás, lustro muebles y se refaccionan esterillas sillas de todas clases, limpio casas barato, garanto el trabajo. Casa Pérez, Lavalle 1643. U. T. 4188 (Libertad).

ENCERO y LUSTRO pisos, parquets, a 3 $ por pieza, con 3 manos de cera y aguarrás, espec., única cera que no marca pisadas; limpio casas, lustro muebles y pianos baratísimo, ex oficial de Maple, recomendado, Santa Fe 1563, U. T. 4460, Juncal. v23

LUSTRO, camb. color a mueb. U. T. 2247 Lib., ex cap. Thompson, Pozos 808. v26

LUSTRO c. color muebles, pianos, barato, Rincón 796, U. T. 2629, Lib. v24

LUSTRO muebles, pianos y compongo y encero pisos, ex oficial Thompson, Ayacucho 33; U. T. 3388, Lib. v24

LUSTRADOR de muebles y pianos y composturas en el ramo, se ofrece; Quirno N.o 534, Flores.

LUSTRO y compongo muebles y piano, barat. P. Vasta, C. Calvo 3399, U. T. 3370, Mitre. v26

LOS MEJORES ADORNOS A LOS PRECIOS más económicos los encontrará usted en lo de Longobardi, Bolívar 280. Ambos teléfonos. v30

LUSTRO toda clase de muebles, cambio color, especialidad en muebles finos, trabajo garantido, certificado de Thompson, U. T. 382, B. Orden, San Juan 2230. v25

PINTO puerta 1 $, blanqueo pieza 5, empapelo 6; Acevedo 372, López. v24

PINTOR empapelador, prec. reduc. U. T. 1190, Lib., Montevideo 565. v1dic.

PINTO, decoro, empapelo, refacc. barato; Uruguay 367, U. T. 136 Riv. v23

PINTO, blanq., $ 7, empap., recuadro, alb., Cangallo 2035, U. T. 1810, L., José v23

PINTO, emp. imit., var., refacc., albañil, m. bar., Esmeralda 463; T. 1673, L. v23

PINTO, blanqueo, empap., albañil, cualquier precio, Constitución 2510.

PINTO, empapelo, albañilería, barato, Lima 605, U. T. 4168, Riv. Arce. v24

PINTO, blanqueo, refac., empap., muy barato, Castro Barros 22.

PINTO, blanq. paas., pat., frentes, emp., barato, S. José 579. T. 4979 Lib.

PINTOR, empapelo desde $ 6, albañil, mitad prec. U. T. 1975, R. Tucumán 615.

PINTO, EMPAPELO, BLANQUEO MITAD precio, con papeles barato, recién llegado; Bmé. Mitre 2371, U. T. 6310, Mit. v18dic.

SE HACEN COLCHONES cameros a 3.50, de una plaza 1.50; se atienden pedidos por carta, Estados Unidos 1980. v23

TOLDERO, toldos hago y arreglo barato, U. T. 628, Palermo, Charcas 2301. v26

TOLDOS, colchones, acolchados, trab. a domic., Venezuela 621, U. T. 449 B. v30.

TAPICERO baratísimo, llamen U. T. 3675, Palermo, Guise 1984. v26

OFICIOS y EMPRESAS ÚTILES PARA LAS FAMILIAS

TOLDERO, toldos y artículos baratísimos U. T. 1746 Pal., Billinghurst 1547. v26

TAPICERO y lustrador de muebles y cortinas, trabajos baratísimo y cortinados Leopoldo, U. T. 1836, Pl. Quirno 1207. v27

TAPICERO en muebles, cortinados, fundas y ref. en general a mitad precio, P. Vasta, C. Calvo 3399, U. T. 3370, M. v23

YA ES HORA, HABLE CON LONGOBARDI, Bolívar 280, para que le coloque el toldo. Ambos teléfonos. v30

CHAUFFEURS PEDIDOS y OFRECIDOS

ACADEMIA, Tráfico, práctica, garanto libreta, prec. mód., Junín 334. v26

ACADEMIA de chauffeurs La Española, Ford, día y noche, S. Fe 4997. v24

ACADEMIA de Chauffeurs "La Central", curso especial 50 $, México 830. v26

ASPIRANTES chauffeur se garantiza enseñanza para obtener libreta primer examen, taller; Constitución 2986. v23

ACAD. SAMPAIO, chauffeur, la mejor de Bs. As., enseñanza diur., noct., Ford, eur., esquelito para teoría, Garay 2084. v4d

ACADEMIA alemana de chauffeurs, única con 5000 chauffeurs recibidos, autos de toda marca, garanto libreta; Bulnes 2058 v23

ACAD. "LINO", Chauffeurs, se trasladó a Peña 3101, venta de libros, teoría Ford, europeo, especial para aplazados, lecciones hasta las 24. v27

ACADEMIA ITALIANA, atendida por su dueño, técnico mecánico, A. Parisio. Lecciones día y noche en Ford y europeos. Aprendizaje completo 60 $. No cobra adelantado. Garantizo ex. Almagro 1673. v26

CHAUFFEUR, 10 años de práctica, ofrécese, p. part. o rep., Almagro 784. v24

CHAUFFEUR joven, sin libreta, se ofrece para acompañante, Juncal 4686.

CHAUFFEUR ofréc. sin pretens. partic. o con taxi, c. o campo, Cevallos 1154.

CHAUFFEUR se ofrece, taxi o particular. Dirigirse Larrea 884. v26

CHAUFFEUR se necesita; Labardén 157.

CHAUFFEUR nochero, trat. de 9 a 21, se ofrece; Iraia 233, Mazzel.

CHAUFFEUR se ofrece para Ford, práctico, Tucumán No. 1547, dpto. 9.

CHAUFFEUR para manejar un triciclo, se precisa; Cangallo 1301. v24

CHAUFFEUR con libreta italiana, ofrécese para ciudad o campo, sin pretensiones, Taggiosco, Alsina 1129.

CHAUFFEUR se ofrece, va al campo, dirige Ford, Villa Garbarino, calle Garibaldi 685.

CHAUFFEUR ofrécese con recomendaciones y pocas pretensiones para particular. José M., Solís 1641. v23

CHAUFFEUR joven, registro en trám., se ofrece para auto Ford particular o comercio; por carta, Viel 1444. v23

CHAUFFEUR mecánico para Ford se ofre. casa de comercio o particular, calle Estados Unidos 1455. v24

CHAUFFEUR se ofrece para particular o buen taxi, por carta a Carlos, Melo número 2084. v23

CHAUFFEUR mecánico, serio, casado, trabajador, 9 años de práctica y buenas referencias, garantiza 40 $, de diario, se ofrece, taxi. Medrano, Agüero 1157. v23

CHAUFFEUR mecánico y electricista, 31 años de profesión, con buenas referencias, se ofrece para casa seria, conoce todo tipo de máquina. L. De Marco, Quintino Bocayuva 1570. v24

GRAN escuela de chauffeurs, garanto libreta y trabajo, Tacuarí 1752. v23

SE OFRECEN chauffeur y cochero para ciudad y campaña, con buenos informes, dirigirse a F. F., Dungeness 1340. v26

OFICIOS DIVERSOS PEDIDOS

APARADORES, rebajadores y picadores a máquina, necesito, Pichincha 956. v23

ARMADORAS, visteras, cuelleras, calzoncilleras, se paga bien; Belgrano 1050. v27

APARADORAS, de niña, doblado, precísanse; Humberto I 2401.

APARADORAS, de niña, doblado, precisa. Estados Unidos 3839.

APARADORAS de niña se necesitan; Independencia 3896.

APARADORAS de señora fino, preciso; Directorio 585.

APARADORES de hombre fino, buenos maquinistas, preciso, Jujuy 521.

APRENDICES herreros se necesitan; Av. La Plata 732.

APRENDIZA adelantada modista de vestidos se necesita; Talcahuano 1232.

APARADOR para calzado fino de señora, se necesita; Chiclana 3253.

ASENTADOR de plantas se necesita, fábrica de calzado, México 4243.

APRENDIZA para sombreros se necesita, Maipú 887.

ALBAÑIL frentista, necesito, presen. Giordano, de 17-18; N. Huapí 4754.

APRENDIZA modista, casa, comida, y sueldo; Rivadavia 2643, ldep. 1.

APRENDIZ sastre adelantado, preciso; San Juan 1587.

ALBAÑIL entienda de mosaicos se necesita; Puán 369; 7.30.

APARADORAS maquinistas, trabajo de señora, preciso; Belgrano 3900.

APRENDIZA para taller bordados; enseño oficio, Ayacucho 437.

APRENDIZA modista, se necesita, Tacuarí 1161.

APRENDIZA y medio oficiala modista, se necesitan, Talcahuano 58, dpto. 6.

ALSINA 1503, se precisa un empleado para despacho de bebidas.

ALSINA 1502, se precisa un empleado para repartidor de carnicería, c. triciclo

APRENDIZA modista sombreros, necesito, Córdoba 870.

AYUDANTA sastre para hombre se precisa, Maipú 362.

APRENDIZAS de vestidos preciso y medio oficialas, Esmeralda 571.

APRENDIZA vestidos necesito, Piedras 1327.

APRENDIZA de sombreros necesito, calle Charcas 1063, 2o. piso.

APRENDIZ pintor adelantado, se necesita, 25 de Mayo 688.

APRENDIZ sastre adelantado se necesita, Charcas 1665.

ARMADOR de camas de bronce, bueno, necesito, Pozos 670.

APRENDIZA pantalonera, necesito, Coronel Díaz 1664.

ALBAÑILES preciso, Río de Janeiro 941.

APRENDIZAS de vestidos, se necesitan; Rivadavia 1559, 2o. piso, depto. F.

APRENDIZA adelantada, modista, se necesita; Carlos Calvo 1821 v24

ARMADORAS visteras y calzoncilleras, buenas oficialas, precis. B. Mitre 2235.

APARADOR de hombre, fino y varón, se necesita, Agrelo 3649.

APRENDIZA de sombreros se necesita; Tacuarí 678.

AYUDANTA sastre de fino, necesito, Coronel Díaz 2546, depto. 1.

ARMADORAS de camisas con muestra, necesito, Sarmiento 516. v28

AYUDANTE de florista y jardinero, se necesita, tr. C. Pellegrini 364. v25

APRENDIZ o adelantado sastre se necesita; Canning 1173, p. 7.

APRENDIZ cincelador se necesita, Rivadavia 1948, al fondo

ARMADORAS de camisas necesito fino, Sarmiento 4381.

APRENDIZA adelantada y aprendiza modista. preciso. Chile 1043. v23

ARMADORAS de camisas se precisan, casa Botto, Callao 52 v23

APRENDIZA necesita modista, para la calle, pago bien, Libertad 20. v23

APRENDIZA modista de vestidos se necesita, Suipacha 1415, depto. 48. v24

ARMADORA y vistera, buenas, y aprendiza adel., necesito, Viamonte 1765. v23

APARADORAS, 1|2 oficialas, preciso, Independencia 1446. v23

APARADORAS maquinistas, se necesitan oficiales, medio oficialas y aprendizas, Victoria 2459. v23

APARADORA oficiala maquinista se necesita, trabajo fino señora y medio preparadora; Q. Bocayuva 619.

APARADORAS preciso oficialas y medio oficialas y aprendizas, para adentro; Castro Barros 1895.

APARADORES, buenos preparadores y 1|2 oficiales y aprendices se precisan, San Juan 2883.

APRENDIZA y aprendiza adelantada, para lencería fina, preciso, Medrano número 278, depto. 3.

APARADORES para calzado fino de hombre, con muestras, se necesitan, Venezuela 2439.

APARADORA muy inteligente para adentro o afuera, trabajo todo el año, precisamos, Pedernera 164.

BUEN OFICIAL herrero de obra y un 1|2 necesito, Martínez Castro 306. v23

BORDADORAS oficialas p. máq. Singer, necesito, pago bien, Río Bamba 371 v23

BALANCERO oficial, se precisa, Estados Unidos 2181. v23

BORDADORA a máquina Singer, se precisa, competente, Río Bamba 390. v23

BORDADORA a máquina Singer se necesita, Cerrito 1084.

BORDADORAS a mano, en gusanillo, se necesitan, Pareja 3760, V. Devoto.

BORDADORAS Singer, necesito, trabajo todo el año; Charcas 4602.

BORDADORAS máq. y mano, prácticas en festón, preciso, Moreno 3013.

BOMBACHERAS se necesitan, se paga bien, B. Mitre 626. v24

BORDADORA necesito para máquina de cadeneta y bord. var. Alsina 730, d. 3. v26

BORDADORAS prácticas en mostacilla para capelladas y aprendizas, necesito a domicilio; Castro Barros 1118. v23

COSTURERAS, armadoras camisas hombre, se precisan, prácticas para trabajar en taller, Belgrano 1736. v23

OFICIOS DIVERSOS PEDIDOS

COSTURERAS para ayudar sastres, necesito, pago b. trab. fác.; Pichincha 1139

CORREDOR que visite armerías y talleres de afilación necesito, Centenera 156

CONFITERO pastelero necesito, Panadería El Coliseo, Gen. Artigas 243, Flores

CARPINTERO colocador de piso, preciso, Suipacha 170.

CARPINTERO para ruedas de madera, se necesita, Av. La Plata 1689.

CAMISERA cortadora, competente, trabajar en domicilio, necesito; Paraná 1134.

COSTURERA ayudanta y pantalonera con muestra, preciso, Cangallo 1318.

CORREDORES p. artículos de limpieza, precisa, Rivadavia 6289.

CARPINTERO obra blanca, competente, preciso, Vélez Sarsfield 586.

COSTURERA por día para casa de familia se necesita, Caseros 896.

CORREDORES y corredoras para retratos a lápiz preciso, Pujol 1920. v24

CHALEQUERAS de medida, con muestra, se necesitan, Cerrito 177.

CORREDORES necesito, carbón de piedra, San Martín 484, de 8 a 19.

COSTURERAS se necesitan, Cabildo No. 1783.

COSTURERAS competentes para tapicería, se necesitan, Juramento 2424.

CHALEQUERA, trabajo fino, con muestra, necesito, Lavalle 873, U. T. 6555, Av.

COLOCADORES de mosaicos del país, se necesita, hospital Pirovano, tr. de 9 a 11

CORTADOR de calzados preciso, calle General Hornos 327.

COSTURERA para taller sastrería se necesita, Florida 588, altos.

CORSETERAS oficialas y medio oficialas se necesitan, casa Porta; Piedras 341.

CORSETERAS 1|2 oficialas y aprendizas, necesito, Viamonte 999. v24

CARTONERO medio oficial y encolador, necesitamos; Entre Ríos 1521.

COSTURERA se precisa, por día, calle Olaguer 2435, altura Cabildo 1400.

CARPINTERO colocador, preciso, Loyola 1476.

COSTURERAS de camisas necesito con muestra, Sarmiento 516. v28

CORTADOR sastre de medida, moderno, necesito, presentarse de 16 a 19, Paso 46

CARPINTERO o mueblero, 1|2 oficial, se necesita; Boedo 626.

CHALEQUERA para medida fina, se necesitan; Maipú 499.

CARNICERO cortador, se necesita, calle Sáenz Peña 475.

COLCHONERO medio oficial se necesita, Santa Fe 2161.

CLOAQUISTA matriculado, preciso, Graneros No. 322.

CHALEQUERAS de medida con muestra necesito, Bdo. de Irigoyen 427.

CORREDORES. Artículos novedosos liq., de 17 a 18, Bmé. Mitre 757, 1er. piso.

CUELLERA necesito para palomita, Sarmiento 4381.

CORTADOR y medio cortador para calzado necesito, San Juan 3684.

CUELLERAS y ojaladoras necesito, Cochabamba 1776. v24

CALZONCILLERAS con libreta, se necesitan, Corrientes 1123. v22

CORBATERAS con muestra de Ascot, necesito, Rivadavia 1436. v23

CORREDOR para un artículo de fácil venta, de 10 a 13; E. Ríos 1071. v23

CHICO o chica para mandados casa modas, preciso, C. Pellegrini 473. v23

CADETE chico para escritorio, bien documentado, necesito; Florida 126, L. G. v23

COSTURERAS para pijamas con muestra se precisan, urg., C. Calvo 2943. v22

CARPINTERO obra blanca, competente, se necesita, Vieytes 1588. v23

CHALEQUERAS y pantaloneras, con muestra, preciso, $ 4; Cangallo 1301. v24

COSTURERAS para delantales de niños, se precisan, San Martín 871, 1.er piso. v23

CAJONEROS clavadores, prácticos para armar cajones, se necesitan; Aristóbulo del Valle 1013, Boca. v23

CUELLERAS oficialas para trabajo externo, permanente, necesito, presentarse c|muest. casa Sternberg, Venezuela 2592. v24

CORREDORES familias en Boca, Barracas, necesita Provisión Modelo, A. del Valle 666. v23

COSTURERAS de guardapolvos, pantalones, sacos, bombachitas, necesito, Entre Ríos 1015. v33

COSTURERAS para breeches, se pagan altos precios, se precisan, San Martín 871, 1.er piso. v25

COSTURERAS para calzoncillos de hombres, se pagan altos precios, se necesitan, San Martín 871, 1.er piso. v25

COSTURERAS para pyjamas de hombres, pagan altos precios, se necesitan, San Martín 871, 1.er piso. v25

COSTURERAS para ropa blanca y delantales de niños, se necesitan; talleres Ciudad de México; San Juan 1163.

CORREDORES, necesito, carbón de piedra y leña quebracho, precios excepcionales, Belgrano 660, de 14 a 16.

CUELLERAS necesitamos oficialas externas, presentarse de 14 a 18, con muestra, Alsina 1620 o Carranza 2341.

CAPATAZ chocolatero bombonero, para habilitarlo, con referencias, se necesita, por carta dn. a Fabricante, B. Irigoyen 172

CORREDORES para la venta de cafés tostados se precisan, sueldo y buena comisión, Salta 934.

CAPATAZ para depósito aceites y fábrica de grasa mineral, se precisa, inútil si no es práctico, Del Tejar 3557.

CHICO preciso para tienda que sepa andar en bicicleta, sueldo $ 50, con garantía personal, Salta 902.

CORREDOR, se precisa, con recomendación, en la fábrica de cortinas y bordados; Esmeralda 326.

CORREDOR de calzado se precisa; inútil presentarse si no es competente; Almafuerte 83.

CORREDORES de buena presencia y de fácil palabra, para misión de gran utilidad, necesito, Sarmiento 866, dep. 27.

CORREDORES viajantes, preciso, provincia y provincias, artículo novedoso ferretería, fácil colocación, buena comisión. Escribir o personalmente A. M., S. José 249 v23

CORREDORES prácticos en avisos, en una importante revista teatral, se necesitan, buena comisión. Corrientes 523, hoy solamente de 10 a 12.

CORREDOR con clientes, ferreteros, para venta remedio contra ratas, hormigas, etc., su prec. a sueldo y comisión. Presentarse con comprobantes. Maipú 276, 2o. p.

CORREDOR bien relacionado con grandes hoteles, restaurants y confiterías, para la venta de vinos importados, preciso casa importadora, dirigirse por escrito a F. M., San José 1838. v24

DEPENDIENTE medio, o muchacho práctico p. almacén, nec., Rivadavia 7699 v23

DEPENDIENTE práctico para almacén, preciso, Pueyrredón 2291, B. R. v23

DESEA Vd. emplearse? Por 1.60 hago cartas eficaces, Lavalle 1282, No. 5. v26

DEPENDIENTE almacén, sepa andar bicicleta, necesito, Beruti 2301.

DEPENDIENTE práctico para almacén se necesita; Olavarría 289, Boca.

DEPENDIENTE para almacén, se necesita, Canalejas 601.

DEPENDIENTE de almacén práctico, se precisa, de 16 a 20 años; Garay 1802.

DEPENDIENTE práctico almacén y fonda, preciso, Rivadavia 4202.

DEPENDIENTE bien práctico para despacho de caramelos y bombones, necesito, con buenas refeur., Corrientes 2922.

DEPENDIENTE para sastrería se necesita, con buenos informes; P. Mendoza 1359. v24

INFORMADORES Luis XV para arreglar columnas, clavar tacos y tapas tornea, se necesitan, México 3049. v24

DEPENDIENTE bien práctico para despacho y práctico en reparto con carro, necesito, con recomendación y garantía, buen sueldo; Santa Fe 2531.

ELECTRICISTA mecánico competente en automóviles, preciso, Rivadavia 4469.

EMPLEADOS de cualquier ramo se colocan, C. Pellegrini 179, esc. No. 6.

EMPLEADOS y dependientes se colocan, "Agencia Internacional", Bolívar 578.

ELECTRICISTA oficial bobinador necesítase, Corrientes 2037.

ENCUADERNADORES aprendices adelantados, preciso, Junín 49.

EMPLEADO, medio vendedor, práctico en calzado, se precisa; Belgrano 3009.

EN MARFIL DESEASE conocer quien trabaje. Para miniaturas. Escribir P. Gutiérrez. Monte 2631.

ENCUADERNADORES muchachos que sepan coser a la rústica, se necesitan; Córdoba 2373.

ENFERMERA seria, mensual, con recomendaciones, se necesita para cuidar de noche señora; Díaz Vélez 3978.

EMPLEADO práctico en contabilidad que haya trabajado en casa de vinos, preciso, Santa Fe 4933.

EMPLEADO para venta de artefactos eléctricos y sanitarios, necesito, ofertas por carta a Suipacha 743.

EMPLEADO práctico en Compañía de Seguros, preciso; dirigirse por carta indicando referencias y condiciones a G. Pasual; Pasaje Güemes, escritorio 901. v25

EMPLEADO práctico en el ramo de pinturería, para vender en la provincia de Buenos Aires se precisa, ofertas a casilla de correo 1076 indicando edad, estado y casas donde ha trabajado.

FOTÓGRAFO, medio oficial competente para taller preciso, Santa Fe 3593.

FUNDIDOR en hierro, se necesita, calle Sarmiento número 1561.

FOTÓGRAFO, placa mojada, necesítase, Avenida Alem 632.

FOTÓGRAFOS, retocador de negativos de primer orden, se necesita; Florida 364.

FRAGUADOR de carros, necesito, Molina Hnos.; Moreno, F. C. O. v24

OFICIOS DIVERSOS PEDIDOS

FOTOGRABADOR competente, con certificados a satisfacción, se necesita para diario de campaña, dirigirse a F. Ll., Sarmiento 358, escritorio No. 1.

HERRERO para estancia necesito; tratar Lavalle 1268, escritorio 8, de 10 a 13.

HOJALATERO, aprendiz que sepa soldar, necesito; Melo 3186.

HERRERO de obra competente, oficial y muchacho preciso, Triunvirato 228.

HERRERO en chapas, nec. medio oficial, Antonio Machado 54, cont. de Sarmiento

HOJALATERO medio oficial se precisa, con herramientas, de 6 a 7, Rincón núm. 380 (Banfield, F. C. S.). v23

HERRERO mecánico, se necesita, para estancia, que sea práctico en molinos, motores y autos; San Juan 1171, de 14 a 18 horas.

JOVEN práctico en casa de comercio para ropería, necesito, Ayacucho 437.

JOVEN práctico para bazar, se precisa, por carta, Rivadavia 2640, J. R.

JARDINERO para casa de negocio, se necesita, trat. Carlos Pellegrini 264. v25

JOVEN de 16 a 18 años para compras y cobranzas en casa de negocio, se necesita. C. Pellegrini 568.

JOVEN de 14 a 16 años preciso para cobranza, con casa, comida y sueldo, calle Uriarte 1265.

JOVEN p. escritorio con garantía, que escriba a máquina, sueldo 80 $, se precisa; Alsina 1443.

JOVEN con práctica de escritorio, que sepa escribir a máq., dirig. a casilla correo 739 indicando pretensiones.

JOVEN práctico en trabajos de chacra se necesita para establecimiento agrícola, con buenos informes; dar detalles de las aptitudes y pretensiones a N. H. R., Callao 1778. v24

LUSTRADOR de muebles, necesito; Trelles 1448.

LUSTRADOR práctico preciso; Talcahuano 489.

LAVACOPAS para café, se precisa, calle Belgrano 2274.

LUSTRADOR medio oficial para muebles se necesita, Thames 1914.

LIMADORES en bronce, se precisan, oficiales; Alsina 2083.

LONEROS, se necesitan, pago bien, calle Moreno 1159. v24

LUSTRADOR de muebles, oficial competente se precisa, Humberto I 3330.

LUSTRADORES oficiales y medio oficiales, se necesitan, Río Janeiro 1450.

LUSTRADOR de muebles competente, necesito; Giribone 199.

LIMPIADOR bueno de cloacas necesito; Gascón 130.

LONEROS para coser a mano, necesítanse, Uspallata 966. v22

LENCERA para ropa fina de señora, que sepa bordar, se precisa; Charcas 3249, de 10 a 12. Inútil presentarse si no es competente. v24

MUCHACHO práctico para salón de lustrar, preciso, Córdoba 3836.

MUCHACHO 12 a 14 años para sombrerería, necesito, E. Ríos 248.

MOZO práctico para despacho bebidas, se precisa; Leandro N. Alem 1063.

MUCHACHA para costura fácil preciso, Salta 683.

MEDIO oficiala de vestidos, que sea competente, Lima 1037.

MINERVISTA oficial práct. precisamos, presentarse con certificados, Rioja 936.

MENSAJEROS prácticos, presentado por los padres, preciso, Av. Mayo 838.

MUCHACHO que sepa algo de cocina, para almacén, preciso; Venezuela 1200

MUCHACHO de 14 a 15 años, para negocio se necesita; Rivadavia 3626.

MODISTAS, medio oficialas comp., se necesitan; Corrientes 1176.

MUCHACHO de 14 a 15 años, para negocio y mandados; F. Lacroze 3015.

MODISTA medio oficiala competente se precisa, Estados Unidos 2057.

MODISTA de vestidos precisa aprendizas, J. E. Uriburu 1150.

MOZO de almacén se necesita, calle Berutti 2857. v24

MODISTA de vestidos, necesita aprendiza adelantada; Viamonte 835.

MUCHACHO que sepa colar bombones, bolitas, se precisa; México 3562.

MUCHACHO práctico de almacén, necesito; Perú 1098.

MEDIO oficial minervista competente se precisa, Viamonte 841.

MODISTAS medio oficialas necesito, 2173 Chile.

MUCHACHO para escritorio y mandados, con recomendaciones, Gazcón 327.

MODISTAS oficialas y aprendizas necesito, Oro 2053.

MOCITO Y UN lavacopas, para lechería, necesito; Avenida San Martín 1761.

MEDIO oficiala corsetera o aprendiza adelantada, precísase, Entre Ríos 620.

MUCHACHO para almacén, necesito, en Campichuelo 994.

MUCHACHO limador en bronce se necesita, Juan Jaurés 553.

MECÁNICO oficial adel. p. auto Ford se necesita, Garage San Juan 1258.

MEDIO oficiala modista, se precisa, Lobos 2049.

MUCHACHOS preciso, fábrica de sobres, Caseros 482.

MUCHACHO se necesita para mandados de negocio, Santa Fe 1765.

MUCHACHO para peón de farmacia necesítase; Vicente López 1703.

MEDIO oficial electricista y mecánico tornero se necesita; México 4104.

MONOTIPISTA 1|2 oficial para teclado, se precisa, España 151. v24

MUCHACHO práctico para el empaque, se nec. Fáb. de calzados, México 4242.

MECÁNICO ajustador para automóviles y medio oficial, Tacuarí 1938. v24

MEDIO oficiala de vestidos, se necesita, y que sepa algo bordar, S. del Estero 393.

MODISTA de vestidos, oficiala, medio y aprendiza, preciso; Orán 950.

MODISTA, por día, preciso; Entre Ríos número 197, piso 1o.

MUCHACHO que sepa de carpintería, necesito, Independencia 3325. v24

MODISTA precisa aprendiza adelantada, Estados Unidos 1311.

MUCHACHO para peón de lechería, se necesita; Santa Fe 4370.

MUCHACHO mensajero de 15 años, necesito, doy comida, cama, Cangallo 845.

MUCHACHAS empaquetadoras de azúcar prácticas, preciso, Chile 1818. v24

MUCHACHO lava copas, preciso, Bmé. Mitre 2670.

MODISTA medio oficiala de vestidos preciso competente, Santa Fe 1210.

MUCHACHO para mandados y limp. de negocio preciso, Corrientes 2401, de 8-9.

MARMOLERO preciso, calle Corrientes número 2046. v24

MEDIO oficiala modista, preciso, México 1308.

MEDIO oficialas adelantadas para vestidos, necesito, Charcas 385.

MEDIO oficialas buenas para vestidos, se necesitan; Azcuénaga 1517.

MUCHACHO para llevar letrerito a la calle se necesita, Corrientes 556.

MUCHACHO para taller de calzado necesito, Catamarca 328.

MINERVISTA ponepliegos, máquina plana, se necesita, Lavalle 180.

MUCHACHO práctico para almacén, necesito, Ombú 790.

MODISTA de vestidos, para las tardes, se precisa; Sgo. del Estero 512.

MEDIO oficial pulidor en hierro se necesita; Carlos Calvo 4249.

MUCHACHO para depósito de vinos, práctico se necesita; California 1914

MUCHACHAS para fábrica se necesitan 20; Gavilán 859.

MUCHACHO para atender lechería y limpieza se precisa; Díaz Vélez 4161

MODISTA medio oficiala se precisa; Paraguay 975, Dto. A.

MODISTA joven, buen corte p. casa fija., se necesita, Chile 2248. v23

MUCHACHO de 15 a 17 años, para salón lustrar, que sea comp., Patricios 59.v23

MUCHACHO para limpieza almacén se necesita, Güemes 4400. v23

MUCHACHO para almacén se precisa, José Paz 503, Lanús. v23

MODISTA 1|2 oficiala y aprendiza adelantada se precisa, Castro 1186. v23

MUCHACHO para almacén se necesita; México 1401. v23

MEDIO OFICIAL mecánico práctico en automóv., prec. S. del Estero 1472. v23

MEDIO oficial mecánico práctico Ford, necesito, Cabildo 2481. v23

MUCHACHOS necesito para construcción de guardabarros de autom., Solís 1858. v23

MEDIO oficiala aprendiza adelant., confección y mostacilla, Viamonte 1489, d. 7 v24

MUCHACHO práctico en almacén, de 16 a 18 años, se necesita, Campichuelo 603. v23

MUCHACHO de 13 a 14 años, para reparto de leche, se necesita, calle Charcas número 776. v23

MINERVISTA competente en trabajos comerciales y colores; se necesita; San Martín 235.

MUCHACHO para limpieza, mandados y aprender oficio de relojería, que sea formal, Corrientes 1332.

MUCHACHO de 16 años, para taller de calzado se necesita; presentarlo los padres; Loria 1322.

MUCHACHO se precisa, para almacén, práctico, es inútil presentarse si no tiene buenos informes; Defensa 1307.

MODISTA se necesita competente para ropa blanca y vestidos, Villa Devoto, Gualeguaychú 3377. v24

MUCHACHAS se precisan para empaque de artículos de fantasía; Salcedo número 3214. v24

OFICIOS DIVERSOS PEDIDOS

MUCHACHO para reparto de sastrería, que sepa andar en bicicleta, se necesita con buenos certificados únicamente, Sarmiento 1318.

MUCHACHOS de 14 a 16 años se precisan para la venta de pantallas, artículo de mucha aceptación en la República, pueden ganar 10 $ diarios con solo 5 $ de depósito. Guardia Vieja 4573.

NECESITO medio oficial sastre o aprendiz adel., M. Pedraza 5473, V. Urq. v22

NECESITAMOS un oficial carpintero de automóviles, Agüero 1154.

NECESITAMOS dos oficiales pintores de automóviles, Agüero 1164.

NECESITO medio oficial marroquinero; Cerrito número 161.

NECESITAMOS corredores relacionados, con garantía, capital y alrededores, venta vinos, Matheu 1121.

NECESITO buena primera de vestidos y preparador competente de vestidos; calle Uruguay número 1232. v23

OFICIAL peluquero preciso, Monroe 3195, Belgrano.

OFICIAL sastre competente, se necesita; Triunvirato 845. v23

OFICIAL sastre preciso de fino, pago buen sueldo, Cevallos 283, sastrería. v22

OFICIALES sastres de medida, preciso, Suipacha 950. v23

OFICIAL sastre para campaña, se necesita, C. Calvo 1773. v23

OJO, medio oficial sastre preciso, fino, urgente, Alberti 848. v24

OFICIALES sastres al cuarto y p. adentro, nec., pago bien; Charcas 794. v24

OFICIALES sastres, fino, para saco de medida, c. muestra, Corrientes 2039. v23

OFICIAL peluq., p. sábado, o 1|2 por mes preciso; Loyola 266. v22

OFICIAL peluquero competente que viva cerca preciso, Piedras 1520. v23

OFICIAL sastre se precisa; San Juan número 2822. v23

OFICIAL peluquero se precisa, por mes, Boedo núm. 1667. v22

OFICIALES TOLDEROS se necesitan, Lavalle 668. v24

OFICIAL peluquero necesito; Patagones número 2867. v23

OFICIAL medio sastre o aprendiz adelantado, necesito, Pasco 660. v24

OFICIAL peluquero preciso, sueldo 100 $. José G. Paz 139, Lanús, F. C. S.

OFICIAL sastre necesítase, 6.00, 7.00 $, 8 horas; Sarmiento 3452.

OFICIALAS y medio oficialas (modistas) se necesitan; Charcas 1906.

OFICIAL peluquero competente y por mes, se precisa; Paraná 293.

OBRERAS para fábrica de perfumes se necesitan, Georgestown 55.

OFICIAL mueblero se necesita, competente, Rivadavia 1653.

OFICIAL peluquero necesito 100 $ y propinas; S. Antonio 754, Barracas.

OFICIAL PELUQUERO se necesita p. mes sueldo 90 $, recom. Patricios 1306.

OFICIAL medio peluquero o ap. muy ad. p. mes necesito. Don. Álvarez 1108. v24

OFICIAL y medio lustrador de muebles, preciso, Viamonte 1227.

OFICIALA modista se necesita; Juncal Nro. 3081.

OFICIALES sastres de medida y confección fina, se necesita, Cerrito 46.

OFICIAL baulero se necesita, en lata, Sarmiento 1540.

OFICIAL tapicero de automóviles se necesita, Loria 818.

OFICIAL peluquero necesito por mes $ 110 y prop., Serrano 2470, Palermo.

OFICIAL sastre p. adentro o afuera, preciso; A. Brown 1193, altos.

OFICIAL peluquero, competente necesito, sueldo 90 $; Montes de Oca 870. v23

OFICIAL peluquero para sábado y 1|2 por mes, prec. Aristóbulo del Valle 490

OJO, medio oficial peluquero, necesito; Mendoza 2430, Belgrano.

OFICIAL peluquero, sábado o mes, preciso, Leandro N. Alem 1876.

OJO! Aprendiz sastre, necesito, Salguero 363.

OFICIAL sastre y medio oficial, se necesita, Chacabuco 462.

OFICIAL o medio peluquero preciso, Montes de Oca 767.

OFICIAL peluquero, bueno, preciso; sueldo $ 150; Chubut 107.

OFICIALAS para taller de sastre, que sepan ojalar, $ 4; Thames 1437.

OFICIAL medio sastre para sastrería se necesita, Corrientes 924, 1er. piso.

OFICIALES sastres, con muestra de 1ra. necesito, Corrientes 553.

OFICIALAS y medio oficialas costureras competentes necesito, Paraná 591.

OFICIALES sastres con muestras, se necesitan; Spinelli, Belgrano 3047.

OFICIAL o medio oficial sastre se necesita, Chacabuco 676.

OFICIAL medio sastre se precisa, Maipú 362.

OFICIAL sastre para medida fina, se precisa, con muestra; Maipú 220. v24.

OFICIAL y medio sastre, comp., preciso; Centenario 787, Quilmes, F. C. S.

OFICIAL sastre trabajo fino, con muest. necesito, Lavalle 573, U. T. 6585, Av.

OFICIAL peluquero, competente, necesito, por mes, Lima 282.

OFICIAL sastre, competente, por mes, se necesita, Entre Ríos 1530.

OFICIAL y medio sastre, se necesita, en Bolívar 638.

OFICIALAS y medio oficialas modistas, se precisan; Juncal 1181. v24

OFICIAL sastre, preciso, Tucumán número 1359.

OFICIAL zapatillero necesito, Garay N. 2361.

OFICIALES y medio sastres para adentro muy comp. se nec., Moreno 771, altos.

OFICIALES y 1|2 oficiales carpinteros se necesitan, Humberto I 946.

OFICIAL sastre para el taller, se necesita, Bmé. Mitre 1198.

OFICIAL sastre de medida, con muestra, se necesita; San Juan 3564. v24

OFICIAL peluquero competente, preciso, pago bien, C. Rica 3959, esq. Medrano.

OFICIAL medio peluquero competente, se precisa, 70 $, Moreno 2794.

OFICIAL peluquero se precisa, bueno, 100 $ y propina, Anchorena 661.

OFICIAL sastre pompier preciso, Mompox 1771, alt. E. Ríos y Brasil.

OFICIAL de sacos, bueno, con muestra se precisa; Perú 55.

OFICIAL medio y un aprendiz sastre se precisan, Río Bamba 72.

OFICIAL matricero competente, preciso, Frías 540.

OFICIAL y medio sastre se necesita, calle Rivadavia 781, sastrería.

OFICIAL sastre 1a categoría, con muestra necesito, Cerrito 140. v24

OFICIAL peluquero competente, necesito Córdoba 1691.

OJO. Aprendiz peluquero adel., se necesita; Australia 1967. (Barracas). v24

OFICIAL galponero necesito, Rivadavia 7032, U. T. 1073, Flores.

OFICIALA de vestidos, competente, se necesita, B. Mitre 1427.

OFICIAL medio sastre preciso, Córdoba 1609.

OFICIAL medio peluquero preciso por mes, 1,2 plaza, Trelles 1879.

OFICIAL sastre, para trabajar por pieza, de primera, nec., Maipú 676, 1er. p.

OFICIAL o medio adelantado, peluquero, preciso; Independencia 1231.

OFICIAL buen peluquero, preciso, Santa Fe 2062.

OFICIAL peluquero muy compet., necesito, casa, comida y 50 $, Monteagudo 508

OFICIAL medio peluquero necesito por mes, 40 $ y casa, Azcuénaga 638.

OFICIAL peluquero preciso, sueldo 90 $ y comida, al medio día, C. Calvo 2099.

OFICIAL o medio oficial peluquero, para sábado, preciso; Caseros 3569.

OFICIALA modista de vestidos, se necesita; Alsina 1676.

OFICIAL sastre con muestra se precisa, Belgrano 1241.

OFICIAL peluquero preciso, por mes 90 $ y propinas, Defensa 1005.

OFICIAL sastre con muestra se necesita, Corrientes 2821.

OFICIALES carpinteros, necesito, Bulnes 1978.

OFICIALA modista necesito, Talcahuano 461, 2o., D.

OFICIAL peluquero bueno preciso, Salta 172.

OFICIALA de vestidos que sepa cortar, se precisa, Florida 863, dep. U.

OFICIALAS competentes para modista de vestidos necesito; Arenales 994.

OFICIAL peluquero preciso 1|2 plaza, pago bien, Varela 544, Flores.

OFICIALA corsetera, práctica, se necesita C. Pellegrini 144.

OFICIAL medio peluquero o aprendiz adelantado, preciso, mensual, Patricios 1184

OFICIALES sastres con muestras se precisan, precio 19 y 21 $, Cangallo 1031 v25

OFICIAL 1|2 sastre o aprendiz adelantado, preciso para trabajo fino, Maipú 676, 1r. p.

OFICIAL peluquero para sábado fijo, necesito, 10 $ y comida; Casón 212, Tigre, F. C. C. A.

OFICIAL carpintero práctico en casillas y chalets se necesita, Moreno 1081, de 7 a 8.

OFICIAL sastre práctico dar vuelta sacos y otro para adentro, pago alto precio; Lavalle 1606.

OFICIAL peluquero competente, que sepa trabajar, preciso por mes; buen sueldo y propinas; Belgrano 256.

OFICIAL peluquero, preciso, 60 $ y comida, saco 150 $, hay propinas, de 9 a 20 horas. Carriño 3703.

OFICIOS DIVERSOS PEDIDOS

OFICIAL peluquero y medio necesito, San Juan 1633.

OFICIAL peluquero preciso para el campo; tratar de 16 a 17, Victoria 1287.

OFICIAL medio peluquero, preciso; Aldana 848, San Isidro; 40 pesos, casa y comida. v25

OFICIAL SASTRE de medida, con muestra, preciso; calle Colombres número 932.

OFICIAL medio peluquero necesito por mes, sueldo 80 $; Ministro Brin 1243, Boca.

OFICIALES peluqueros preciso dos por mes; buen sueldo y propina; Río de Janeiro 1308.

OFICIALES sastres para confección fina se pagan altos precios, se precisan, San Martín 871, 1.er piso. v25

OFICIALES para chaquetillas de uniformes, se pagan altos precios, se precisan, San Martín 871, 1.er piso. v25

OFICIAL sastre para compostura y planchado de tintorería necesito, pago bien, Piedras 1080. v24

OFICIAL medio sastre y ayudante de fino se precisan, 8 horas, Quito 4218, Av. La Plata al 100. v23

OFICIALA florista necesito, trabajo a domicilio, todo el año, con muestras, Castro, San Juan 2215. v24

OFICIALA para máquina Cornely que quiera ir a Rosario, se precisa, escribir con condiciones; Laprida 1521. v23

PEONES enceradores de pisos se necesitan, Charcas 1930.

PONEPLIEGOS se precisa para minerva, San Juan 1350.

PLANCHADORAS medio oficialas, necesito; Bmé. Mitre 2070.

PELUQUERO medio oficial preciso, por mes; Mármol 747.

POMPIER sastre se precisa; Sarmiento 501, "La moda de Londres".

PEÓN PARA lechería se precisa; Misiones 16.

PLANCHADORA de lencería fina, se necesita; Paraguay 581.

PLANCHADORA, oficiala y medio oficiala, se precisa, a nuevo, Solís 861.

PANTALONERO bueno se precisa, Libertad 269.

PANTALONERA y chalequera con muestra necesito; Entre Ríos 1615.

PANTALONERAS de medida, para trabajar en el taller, prec., Andes 271. v24

POMPIER sastre se necesita, The Windsor, Lavalle 542, altos.

POMPIER sastre se necesita, Cangallo 1489.

PANTALONERA de medida necesito con muestra, Paso 269, sastrería. v25

PLANCHADORAS competentes, preciso, Paraguay 2099.

PLANCHADORA, aprendiza, se necesita, Sarmiento 2522.

POMPIER sastre competente se necesita, Florida 583, altos.

PEÓN joven para farmacia, práctico, necesítase; Charcas 1339.

PANTALONERA con muestra se necesita; Lavalle 558, 1er. piso.

PANTALONERA para trabajo fino, se necesita, Bolívar 838.

PINTOR, empapelador preciso competente, Constitución 2445.

PANTALONERAS de confección fina y de medida se necesitan; Alsina 1399.

PEÓN limpiador práctico p. empresa cloacas, necesito; Anchorena 719.

POMPIER sastre preciso, calle Bernardo de Irigoyen 1698.

PLANCHADORA, oficiala o medio oficiala adel., se pr., Chacabuco 737, comedor.

PANTALONERA trabajo fino, con muestr. necesito, Lavalle 573, U. T. 6585, Av.

PLANCHADORA medio oficiala se precisa, Córdoba 2236.

PLANCHADORA, buena oficiala de camisas, se necesita; Moreno 808.

POMPIER sastre se necesita, Córdoba número 2574.

PEÓN práctico para farmacia se precisa, Cabildo 3947.

PINTOR medio oficial preciso a las 7, Deán Funes 1256.

PRECISO cortador sastre, recomendado, Paseo de Julio 534, tratar de 13 a 16

PLANCHADORA oficiala competente, se precisa, Paraguay 2659.

PLANCHADORA oficiala o 1|2, preciso; Juan B. Alberdi 2118.

POMPIER buenos oficiales, nec., sueldo $ 180, "Au Petit Duc", Sarmiento 1673.

PEÓN para limpieza, práctico, se precisa, Venezuela 1308.

PINTORES, oficiales, se precisan, con ropa, Díaz Vélez 3971.

PEÓN práctico para fundición de bronce, se necesita; Formosa 232.

PEÓN de limpieza, con recomendaciones necesito, sueldo 70 $, Lavalle 1763.

PANTALONERA para confección fina, se necesita; Maipú 95. v25

PLANCHADORAS oficialas y medio necesito, pago $ 4 y 4 $; Alsina 2712.

PEÓN se necesita para almacén por mayor, con recomend.; Palos 280 (Boca).

PLANCHADORAS aprendizas se precisan, Cabildo 2312.

PEÓN necesito, tratar de 6 a 7, Venezuela 4275.

PANTALONERA de confección fina, se necesita con muestra, Libertad 324.

PLANCHADORAS oficialas se necesitan p. camisas, Pte. J. E. Uriburu 586. v24

PLANCHADORA necesitan medio oficiala y aprendiza, Cangallo 1582.

PEÓN lavacopas, necesito, Rivadavia número 2960.

PULIDOR medio oficial en hierro, necesito, Solís 1877.

PLANCHADORA aprendiza, preciso, Paraná 560.

PLOMERO electricista, se precisa, por mes, Ayacucho 186.

PEÓN se precisa, que sepa trabajar en corralón, San Juan 4310.

PRECISO medio oficiala modista; V. Gómez 3454.

PINTORES de autos muy competentes y barnizador necesito, Ugarteche 3015.

PANTALONERAS de medida se necesitan; Sarmiento 2347.

PLANCHADORA, camisera competente se necesita, Paysandú 939. v23

PLANCHADORA, oficiala, se precisa dos días por semana, Serrano 624. v22

POMPIER práctico necesito, calle Maipú 499. v23

PREPARADORAS de cuellos y oficialas camiseras inter. o ext., Cabildo 549. v24

PANTALONERAS de confección fina se necesitan, presentarse con muestra, Albion House, Cangallo 700, esq. Maipú. v23

PANTALONERAS para confección fina, se pagan altos precios, se precisan, San Martín 871, 1.er piso. v25

PLOMERO y 1|2 oficial electricista, necesito para empresa de cloacas, Viamonte 1668.

PINTORES de muebles y al laqué, se necesitan en los talleres y depósitos San Martín, tratar B. Mitre 576.

PLOMERO electricista, competente en reclamos, trab. todo el año, preciso Victoria 1415.

PEÓN para casa de comercio con referencias de otras casas de esta ciudad, presentarse después de las 10; Alsina 632.

PEÓN para limpieza y reparto se precisa, presentarse con recomendaciones y carnet, Corrientes 332.

PLANCHADORAS muy buenas para artículos de señora se necesitan; tintorería, Suipacha 1022. v25

PLANCHADORA medio oficiala adelantada se necesita por tres días a la semana, Juncal 1967.

PEÓN fuerte para todo trabajo de almacén por menor, práctico, necesito, c. recomendación; sueldo 80 $, casa y comida; Santa Fe 2521.

PARA EL ESCRITORIO de una importante fábrica, se necesita un empleado firme en cálculos para facturas y versado en correspondencia; ofertas poste restante, c. central, bajo BB. 100.

REGILLADORAS se necesitan; Rivadavia Nro. 3275. v24

RELOJERO bueno ofrécese, sueldo o comisión. Seguí 2241, S. Varela.

REPARTIDOR de vinos a familias, práctico, preciso, Santa Fe 4932.

RAYADOR oficial máquina madera, necesito; Bolívar 1270.

RELOJERO competente para todo trabajo se precisa; Paraguay 4458.

RETOCADORES afinadores y roplistas necesito, pago bien; calle 10 núm. 1230, La Plata. v25

SE NECESITA oficial sastre, se paga de 1a., M. Rodríguez 732. v24

SE NECESITAN pantaloneras, de media medida, c. muestra, Corrientes 2029.v23

SE NECESITAN chalequeras, p. media medida, con muestra, Corrientes 2029. v23

SE NECESITAN oficiales sastres de medida fina con m. Rivadavia 2243. v23

SE PRECISA medio oficial sastre, Bompland 1031. v23

SE NECESITAN oficialas para máquinas rectilíneas, Pavón 2987. v23

SE NECESITA planchadora medio oficiala, tratar, Ituzaingó 634. v23

SASTRE medio oficial o aprendiz adelantado se necesita; San José 1485. v23

SE NECESITAN oficiales sastres y pantaloneras, Pozos 1581.

SE NECESITA mozo práctico para pensión, Córdoba 1020.

SE necesitan buenas ayudantas modistas, Bulnes 1143.

SE PRECISAN costureras para hacer ojales a mano, Entre Ríos 356.

SE NECESITA medio oficial electricista, Humberto I 1570.

SE NECESITA confeccionista para bolsas de café y caramelos, Castelli 18.

SE NECESITAN cosedores cartoneros, San Juan 4067.

SE NECESITA hombre práct. en fábrica aguas gaseosas; Bermejo 1917. v24

OFICIOS DIVERSOS PEDIDOS

SE PRECISA buena pantalonera de medida; Perú 1162. v24

SE NECESITA cortador para fábrica de gorras y sombreros, Tacuarí 480.

SE PRECISA enfermera seria interna, Arroyo 842, esq. Esmeralda y Juncal.

SE PRECISA una aprendiza adelantada modista; Maipú 494, piso 1o.

SE NECESITA oficiala de vestido, sueldo $ 4 por día, Paraguay 1687.

SE PRECISA aprendiza pantalonera, fija, Sáenz Peña 1947.

SEÑORITA que entienda de archivo, necesito, Sarmiento 1546, de 10 a 12.

SE PRECISAN oficiales buenos carpinteros, Corrientes 1735 (al fondo).

SE NECESITA un oficial pastelero, competente, Santa Fe 3616. v24

SE NECESITA aprendiza modista, Sarmiento 1357, dpto. D.

SE NECESITAN aprendizas de sombreros de señoras, Charcas 2129.

SE NECESITAN armadoras de camisas, con muestra, Sarmiento 516. v23

SE NECESITA oficial o medio oficial adelantado, pago bien, Córdoba 443. v23

SE NECESITA oficial pastelero práctico, Rivera 590.

SE NECESITA mozo práctico para almacén; Rioja 201.

SE PRECISA oficiala, de modista, Perú número 783. v24

SE PRECISA dependiente práctico para despensa, Córdoba 1657.

SE PRECISA oficiala chalequera, competente, Bmé. Mitre 1119.

SEÑORITA práct. escrit. y escrib. a máq. necesa., pres. 8 a 17. Paso 781.

SE NECESITA planchadora oficiala competente, 2 días por semana, para cuellos y camisas, México 945.

SE NECESITAN buenas planchadoras para tintorería, trabajo fino. Corrientes 1274. v24

SE NECESITA joven formal para mostrador de mantequería y fiambrería, se requieren buenas recom., Rivadavia 5371.

SEÑORITA, para máquina de escribir, se necesita; por carta solamente indicando sueldo y pretensiones, Viamonte 821.

SE PRECISA un buen oficial fundidor. Dirigirse a Pedro Ferroni, calle Igualdad 173, Córdoba. v25

SEÑORITAS y Sras. nec., muchas para venta de artíc. de fácil salida, en casas familia, sueldo y comis., Victoria 571, escr. 36, piso 2o., de 9 a 12, hoy y mañana.

SEÑORITA para escritorio, se necesita, si habla inglés o entiende de cálculos mejor; Hoy, San Martín 131. Escr. 26, de 13 a 16.

SE PRECISA un muchacho de campo que sepa manejar un coche, cuidar animales y demás queh. de una casa-quinta, sueldo 35 $ mens. con com., Viamonte 740.

SE PRECISA persona que sepa desembalar y armar muebles. Casa familia. Debe tener herramientas. Tratar para trabajar en seguida, calle Castro 1032, después de las 9 de la mañana.

SE NECESITA un maquinista que haya trabajado y sea competente para máquinas refrigerantes para abordo de un vapor. Dirigirse con referencias a T. J., San Pedrito 134, ciudad. v24

SE NECESITA un joven práctico en trabajos de escritorio, que sepa escribir perfectamente a máquina. Se dará preferencia conociendo el francés. Referencias y pretensiones, Casilla de Correo 374. v23

TAPICERO para autos, competente, preciso, Gallo 1966. v23

TAPICERO para automóviles, práctico en cap. faeton prec. Medrano 325 v23

TAPICEROS de autos, oficiales y medio, muy competentes, nec. Ugarteche 3015.

TIPOGRAFO para trabajos comerciales, se necesita. San José 841.

TIPOGRAFOS se precisan, Moreno 369.

TEJEDORAS: doy trabajo en casa p. hac. medias maq. Negri, Independencia 799.

TALABARTERO, oficial guarnicionero se precisa. Caseros 1402.

TIPOGRAFO se necesita; C. Calvo 1772.

TORNERO, 1/2 oficial para torno a revólver, se necesita; Formosa 282.

TORNO monopolea Willard, de un metro, sin estrenar, véndese, Corrientes 2037.

TALABARTERO competente, para coser football, se necesita, Espinosa 1385.

TIPOGRAFO, medio oficial, que entienda de minervista, con certificados, se precisa; Victoria 537.

VISTERAS y armadoras, se necesitan, con muestra, San Eduardo 2788. v23

VAINILLADORA máquina Singer, 2 agujas, preciso, Romero, Alsina 1585. v24

VISTERAS para fábrica de camisas, se necesitan; México 1243.

VAINILLADORA a máq. Singer de dos agujas, necesito; R. Peña 20. v24

VISTERAS de camisas preciso, trabajo todo el año; B. Mitre 1171. v25

VAINILLADORA para máquina Singer se necesita, Balcarce 1363.

VISTERAS y armadoras de camisas por muestras, se necesitan, Alsina 752.

VAINILLADORAS máquina Singer, buen sueldo, necesito, Alsina 1251. v30

VIDRIERISTAS se precisan urgente, calle Freyre 927, Sr. Betton. v25

VISTERAS y armadoras de camisas, calzoncilleras, se necesitan, se paga bien, Triunvirato 420. v24

ZAPATEROS para compostura y nuevo; competente se precisan; Loria 1890. v23

ZAPATEROS armadores de punta, máquina No. 5, se necesitan, Victoria 2459. v22

ZAPATERO suelero L. XV, cosido, se precisa, Loria 1360. v23

ZAPATILLEROS para acmillado y baronesa se prec., Girbone 1002, Piñeyro. v23

ZAPATEROS sueleros Luis XV., preciso, Alsina 2478.

ZAPATEROS oficiales de niña, cosido preciso; Directorio 555

ZAPATERO suelero, Luis XV., se precisa; México 4160, fábrica de calzado.

ZAPATEROS brin blanco cosido a la vista se necesitan; Anchorena 670.

ZAPATILLEROS, varios preciso. Mozart 157, esq. Medina, Floresta. Fca.

ZAPATERO desformador, de hombre se precisa, Corrientes 3517.

ZAPATEROS armadores para hombre y cortadores nec., Estados Unidos 2751.

ZAPATERO armador maquinista, competente, necesito; Lavalleja 864.

ZAPATERO suelero, Luis XV, preciso, Av. Forest 500.

ZAPATEROS: plantillero práctico, necesito, Uruguay 158.

ZAPATEROS, 5 oficiales para criatura, escarp., s. desf., necesito, Rincón 672.

ZAPATERO se necesita, para Luis XV, cosido a mano, medid., Montevideo 1130

ZAPATERO, armadores de plantillado, se precisan, San Juan 2883.

ZAPATEROS para nuevo y composturas, preciso, Belgrano 3860.

ZAPATERO maquinista, punteador y re-cort. comp., se prec., Alsina 2070. v24

ZAPATEROS, hombre y varón, cosido y clavado preciso. Gral. Hornos 327.

ZAPATERO L. XV, cosido, trabajo afuera, se necesita, Agrelo 3649.

ZAPATEROS armadores de hombre, preciso; Castro Barros 774.

ZAPATEROS, escarpín criatura necesito, Medrano 328. v24

ZAPATEROS armadores y asentadores escarpinistas necesito, San Juan 2684.

ZAPATERO para hombre, señora y niña, precisa, Loria 337.

TORNERO 1/2 oficial mecánico, necesito, Entre Ríos 1233.

ZAPATERO de niña y señora se precisa; calle Chile 2176.

ZAPATERO maquinista cosedor a "Blak" que sea competente, se precisa, fábrica de calzado; Alsina 2176. v24

ZAPATEROS sueleros Luis XV, cosido y clavado, cubano, necesito; Lavalleja 884.

ZAPATERO oficial, de varón, clavado, preciso, da trabajo afuera, Lavalleja número 40. v27

ZAPATEROS se precisan armador, desformador y suelero Luis XV, Laguna 822, Flores. v24

OFICIOS DIVERSOS OFRECIDOS

APRENDIZ sastre, adelantado, se ofrece. Chile 308. v23

ALBAÑIL, oficial se ofrece, México 1242, pieza 23. v24

ALBAÑIL, oficial competente, se ofrece, Deán Funes 845, B. R.

APRENDIZ de imprenta se ofrece, calle Belgrano 1417, dpto 10. v24

AFILADOR de sierras, mecánico herramientista, habiendo sido encargado, se ofrece, Herngren, Tarija 3449. v24

CARPINTERO para todo el ramo de madera, se ofrece, Independencia 1306. v25

CARPINTERO, oficial y medio, se ofrecen, o colocación, Alsina 1671, p. 14.

CORTADOR sastre, se ofrece, sin pretensiones, at. toda la sem., Uruguay 624.

COBRANZA: persona joven ofrécese, de fianza y referencia, Gaona 26. v24

CORTADOR sastre, muy competente en medida, se ofr., Maipú 61[illegible], 1er. p.

CARPINTERO se ofrece, para pisos o instalaciones; Defensa 1279.

CHALEQUERA joven, se ofrece para particular o taxi, cualquier marca, con buenos informes, A. Sapia, Córdoba 3637 v25

CORTADOR sastre de medida fina se ofrece con buenas referencias, sin pretensiones. Informes, Moreno 453. v25

CARPINTERO, ofréc., 3 ó 4 días por semana; Basavilbaso 1747, Villa Ideal, Avellaneda. S. Alvarez.

COBRADOR, persona seria, conocimientos generales de escritorio, se ofrece, garantías y referencias a satisfacción, J. C., calle Rivadavia 10102. v23

DOS MUCHACHOS se ofrecen para negocio o escritorio; Díaz Vélez 3488.

DEPENDIENTE ramos generales, campaña, se ofrece, muy práctico, con garantía. Carta o pers., A. Braña; V. López 1921.

DOY cien pesos al que me proporcione puesto de mayordomo agrícola-ganadero, conocimientos prácticos y [illegible], referencias inmejorables, cartas a M. Castro, Pedro Goyena 241, dept. 11.

DEPENDIENTE italiano con muchos años de práctica de mostrador de quesería, fiambrería y anexo, con bastante conocimiento en contabilidad, se ofrece, para la capital o afuera. Por carta o personalmente, Entre Ríos 776.

ENFERMERO recibido se ofrece, buenos certificados, Suárez, Chile 2975.

ENFERMERA se ofrece, sanatorio o partic., ital., rec. venida, Ecuador 1107.

ENCUADERNADOR medio oficial, recién llegado, ofrécese, Taggiasco, Alsina 1139

ELECTRICISTA competente y embobinador, ofrece, P. S., Pavón 2826. v24

ENFERMERA diplomada de la Asistencia Pública, con mucha práctica, se ofrece, Alsina 1466, U. T. 624, Rivadavia. v23

EMPLEADO práctico contabilidad, muy buenos certificados, ofrécese para escritorio; F. P. D., Convención 2033. v23

EMPLEADO de escritorio, experto correspondencia, con referencias y fianza comercial, se ofrece: S. Formosa 124. v26

EMPLEADO, ramos generales, campaña, ofréc., con certificados, Cangallo 3688, personalmente o por carta, E. Gil. v24

EX COMERCIANTE 38 años, casado, se ofrece, ciud. o campaña. México 1663; M. Pérez.

EMPLEADO práctico en tienda se ofrece, entiende algo de vidrieras, sin pretensiones, Viamonte 861.

EST. 17 a. cursará 5o. año, desea emp. en escritorio u oficina, de tarde, calle Matheu 74.

EMPLEADO joven, con conocimientos de contabilidad, trabajos generales de escritorio se ofr., M. R., Sáenz Peña 1807.

ENFERMERO rec., cirugía, o clínica, se ofrece para campo o ciudad; Salta 1661, J. F. v24

ELECTRICISTA, 6 años Cía. Alemana, se ofrece, instalador, cuidador mot., ciudad y camp. A. Corteggiani; Ramos Mejía 679. v24

EMPLEADO muy práctico en cuentas corrientes y en trabajos generales de contabil. se ofrece; D. M. Pichincha 1091. v26

EX TASADOR del Bco. Municipal, muy competente en alhajas y objetos varios, se ofrece para vendedor o comprador. Tucumán 3466. v23

EMPLEADO con buena letra, se ofrece, boletero de biógrafo o teatro, cajero, corretajes o cobranzas, garantías y referencias a satisfacción M. M., Ensenada 816.

FOTOG., ampl., perf. y postales, a 2 $, en el taller, Valls, Tacuarí 672.

FOTOGRAFO artista, doy lecciones a domicilio, carta; Helguera N. 3727. v23

FOTOGRAFO b. retocador de negativos, ofréc., C. Cravero, Gral. Paz 3131, Dto. 1 v24

FOTOGRAFO operador, con conocimientos generales se ofrece, Uriarte 2319, U. T. 5469 Palermo. v24

HERRERO mecánico se ofrece para estancia, práctico; Chartier; L. Alem 844.

HOMBRE práctico en trabajos de bodega y licores, certificados óptimos, se ofrece; Colodrero 3160. v24

HOJALATERO plomero, oficial de confianza se ofrece, ciudad o campaña, Yapeyú 840, L. F. L.

HOMBRE recién llegado, buenas referencias se ofrece, peón repartidor almacén o comercio o cargo análogo, Uruguay 1082, R. García. v23

HERRERO mecánico se ofrece con certificados, competente en fragua, molinos, máquinas agrícolas, motores a explosión, automóviles, algo electricidad, va al campo, a R. H., L. N. Alem 640. v24

JOVEN de 17 años, escribe a máquina, ofréc. p. escrit., Av. S. Juan 1733. v23

JOVEN se ofrece práctico en ferretería y cuadros, carta J. M., Malabia 3276. v24

JOVEN práctico en ferretería y corralón, c. cert., ofréc., Rivadavia 1216. Z. G. v22

JARDINERO arboric. y granj., alem., se ofrece, A. B., Carlos Calvo 102.

JOVEN se ofrece, almacén o limpieza, en farmacia, Venezuela 1342.

JOVEN español, 18 años, ofrécese trabajos comercial, V. G., O'Higgins 1798.

JOVEN de 25 años, recién venido, ofréc. para trabajo almacén. Venezuela 374.

JOVEN SERIO, desea trabaj. medio día, escrib. máq., sin pretensiones; Rivadavia 1316, 2o., Z. G.

JOVEN 15 años ofrécese para escritorio escribe a máquina; referencias y garantía a satisf. M. C., Chile 1144. v24

JOVENCITO 16 años muy práctico en escrit. a máq., se ofrece para escritorio, bien recomendado, Juncal 2610.

JOVEN se ofrece para limpieza de escritorios o casa departamento, por carta M. Martínez, Viamonte 1040, primer piso. v24

JOVEN 21 años, ofrécese, limpieza y mandados, casa negocio, calle Carlos Pellegrini 388.

JOVEN de 20 años se ofrece para repartidor o empleado casa comercio, práctico, Cabildo 2302.

JARDINERO práctico, se encarga de arreglar y cuidar jardines, japonés K., Bmé. Mitre 2076. v24

JOVEN de 15 años, se ofrece para escritorio o casa de comercio; dirigirse a P. O., Las Heras 2183.

JAPONES peón de jardín, agricultura, se ofrece, muy trabajador. Dirigirse por carta, Gral. Daniel Cerri 1118. v25

JARDINERO o quintero japonés muy competente criar plantas, frut., se ofrece; Gral. Daniel Cerri 1118. v25

JOVEN DESEA emplearse para escritorio; Rivadavia 2621, 2o. p., U. T. 2153, Mitre.

JOVEN recién venido, se ofrece, mozo almacén, ferretería o casa análoga, tiene garantía, Uruguay 1082. v23

JAPONES joven, se ofrece para cualquier trabajo en casa de comercio, Australia 1238. v24

JARDINERO italiano, hombre solo, competente, se ofrece, para cerca de la capital; Sud América 260. v24

JOVEN 16 años, ofrécese, garantía comercial, p. comercio o escrit., Córdoba 1046. v23

JOVEN italiano recién llegado ofrécese para la cosecha. Cartas Vignetti, San Martín 493. v23

JARDINERO quintero de profesión, hombre anciano, honrado, con buenas recomendaciones, se ofrece; J. A., Suárez 2900 v24

JOVENCITO 15 años, terminado 6o. grado, buena letra, buenos informes, ofrécese para iniciarse en escritorio, sin pretensiones, R. F., Gaona 3547. v24

JOVEN práctico se ofrece para la fabricación de específicos. Se dan referencias a satisfacción. Dirigirse por carta a T. Navarro, Bdo. de Irigoyen 1434, Dpto. 3. v25

JOVEN de 17 años para escritorio o ayudante t. libros, con garantía y recom., se ofrece, Viamonte 701, tratar por la tarde. v24

JARDINERO de profesión, se ofrece, soltero, con buenos certificados de muchos años de casas distinguidas práctico en floricultura y árboles, Corrientes 302. v28

JOVEN de 18 años con práctica de escritorio, caja y ctas. ctes., conocimientos adelantados de inglés y práo. escrit. a máq. Underwood, ofr., H. B., Nazca 668. v28

JOVEN se ofrece práctico en el ramo de almacén, depósito de vinos, encargado o repartidor, buena garantía; Uruguay 1082, J. García. v23

JOVEN recién venido, español, con carnet se ofrece para lavacopas de café o mucamo y limpieza, Belgrano 280. Arturo Losada. v23

JOVEN ex comerciante, se ofrece, para casa de comercio, escritorio o vendedor práctico en el comercio. A. B., Quesada 4114. v25

JOVEN italiano, de 29 años, empaquetador, entiende de cálculos, algo de inglés, desea ocupación casa comercio u otro, A. D., Pergamino 1112 v23

JOVEN de 22 años, recién venido de España, de distinguida familia, buena presencia, con título académico, se ofrece para secretario particular o cargo análogo. Informarán Cerrito 28. H. Imperial, L. A. Novoa. v23

JOVEN activo, 24 años, escribe correctamente a máquina, buena caligrafía, ortografía y redacción, 8 años práctica comercial, desea empleo en ciudad o campaña, dirigirse a José E. Cotella, Sulpacha 617, U. T. 3280, Rivadavia.

MUCHACHO, se ofrece, para almacén, sin pretensiones; Pampa 3854. v24

MECANICO de precisión p. arreglar aparatos, se ofr., A. S. Viamonte 1873.

MUCHACHO se ofrece para lavacopas. Venezuela 2953, pieza 13.

MOZO joven se ofrece, café o rest., tiene cédula identidad, Agrelo 3668. J. C.

MUCHACHO de 15 a 16 años, se ofrece para repartidor, Chacabuco 967.

MOCITO español, se ofrece para conductor de carro o chatita, Maza 2118.

MUCHACHO práctico para carnicería, se ofrece, Paraná 744, pza. 20. v23

MUCHACHO práctico para cadete de sastrería, se ofrece, Arenales 2521. v23

MOZO, español, se ofrece, recién venido en el "Andes", para café o restaurant; Lavalleja 1224. v24

MUCHACHO se ofrece, recién venido, para almacén u otro trabajo, Montes de Oca 2193.

MUCHACHO de 12 años se ofrece para escritorio o casa de negocio, ha cursado el 4o. grado; Balcarce 583.

MUCHACHO de 16 años, para escritorio, se ofrece, buena letra y ortografía; por carta a V. Alsina, Río Gallegos 2115. v24

MECANICOS, ofrécense, padre e hijo, manejo de una o 2 trilladoras, trabajo seguro en compostura, con buenos certificados, Bahía Blanca 1906. v23

MUCHACHO de 16 años se ofrece para cualq. trabajo, escribe a máquina, Ameghino 286. Avellaneda. v23

MUCHACHO, 16 años se ofrece para negocio, casa y comida, sin pretensiones; recomend. personalmente: Montevideo 1343.

MECANICO industrial, práctico en campaña, se ofrece; Velasco 1645. v23

MECANICO para toda clase de trabajos y mecanismo agrícola en general, ofrécese; Sub. "Oruga" U. Krumpholz, Los Bales, F. C. C. N. O. v23

MECANICO electricista, montador, ajustador auto, tractores, motores Diesel, aviación, dinamotores de cualquier clase, técnico, se ofrece; Rivadavia 2176. v24

MECANICO ajustador y tornero recién llegado de Italia, buen especialista en anexo de maquinaria en general y con muy buenos certificados de las mejores casas de Milán y Torino, busca trabajo, sin pretensiones. Escribir Alejandro Orsolano, Venezuela 3248. v23

NIÑO se ofrece para escritorio, calle Plata 2846.

OFICIAL carpintero colocador, se ofrece, F. G., Bompland 3421. v23

OFICIAL, buen peluquero, joven, se ofr., sabe masajes; Alsina 1619.

OFICIAL peluquero se ofrece, Bermejo 880.

OFRECESE facturero cuatro días por semana. Bompland 1126. v24

OFICIAL peluquero, joven ofrécese ciudad o campo; Bonifacini 567, Caseros F. C. Pacífico.

OFICIAL sastre, sabiendo cortar, se ofrece, disponiendo solamente la tarde, dirigirse a M. G., Beruti 3621.

OFICIAL peluquero competente se ofrece para Mar del Plata o Necochea. Dirigirse por carta, J. M., Av. de Mayo 881, 4o. piso. v24

PEON joven, trabajador, ofrécese, recomendado, cualq. trabajo, Paraguay 617.

PINTOR, oficial para el campo, se ofrece; Beruti 2835.

PEON competente se ofrece, con buenos informes, Corrientes 758.

PINTOR de liso, oficial se ofrece a particular o empresa, Moreto 1036. v24

PEONES se ofrecen dos, recién venidos, cualquier trabajo; Corrientes 435.

PEON se ofrece para cualquier trabajo, Venezuela 1615.

PEON formal, con certificados comerciales, se ofrece: Balcarce 1381.

PLANCHADORA se ofrece por día, casa familia, Viamonte 2075, pieza 8.

PEON recién venido para todo trabajo se ofrece, San Salvador 4633, dep. 1.

PINTOR 1/2 oficial liso, adelantado ofrécese, J. B.; Mendoza 3441. v23

PEON para cualquier trabajo, se ofrece, Victoria 2360. v23

PINTOR, oficial empap., algo albañil, se ofrece; Entre Ríos 93v.

PLANCHADORA de tintorería, se ofrece trab. en su casa, Alberti 745. v23

PINTOR, dos oficiales competentes, se ofrecen para el campo, saben de albañil, Chiclana 3160. v23

PEON español, 35 años, trabajador, se ofrece, para cualquier trabajo, Deán Funes 1339, por carta o personalmente.

PARA CONSULTORIO dental se ofrece joven de 26 años, algo práctico y sin pretensiones; Bolívar 652.

PEON se ofrece para casa de negocio, como ser depósito o almacén, tiene cédula identidad. Agrelo 3663; J. P.

PERSONA seria, con amplias referencias y responsabilidad; desempeñando actualmente y desde varios años cargo de confianza en casa de comercio, aceptaría puesto análogo dentro de sus aptitudes. En disponibilidad a fines de enero próximo. Dirigirse por carta a M. S., Poste Restante, Correo Central. v25

QUINTERO jardinero vascoespañol, serio, con buenas referencias, ofrécese, sin pretensiones; Rivadavia 7609. v23

QUINTERO y jardinero competente, con buenos certificados, se ofrece, sabe ordeñar, manejar y entiende crianza de aves, Tucumán 1399. v23

QUESERO competente con buenos certificados, se ofrece, trab. cualq. clase de queso tipo rayar; por carta a S. Biasatti Garay 1093, B. Aires.

RELOJERO competente se ofrece, ciudad o campaña, Yatay 361, depto. 8. v23

SE OFRECE medio preparadora p. conf. sombr. señora, Franklin 1224. v24

STA. ofrécese, escr. a máq., escritorio o comerc., cta. M. E. F., R. Peña 747. v24

SEÑORITA se ofrece para ayudanta de sanatorio, Guido 1966. v24

SE OFRECE peón de albañil, calchero o sereno, muy práctico, México 2407. v25

SE OFRECE empleado, en ferretería y corralón, escr. J. S. A., México 1500, v24

SEÑORITA se ofrece para caja o escribir a máq., Independencia 1543.

SRTA. TELEFONISTA competente se ofrece, C. Pellegrini 1165, d. N. Srta. I. A. v24

SERENO o encargado se ofrece con certificados policiales, dirigirse N. C., Luján 4661, Lanús, F. C. S. v25

SEÑORITA principianta, ofréc., casa comercio. Escribe a máq., Maipú 234, departamento F. v24

SEÑORITA seria ofr. para atender mostrador casa de negocio; pocas pretensiones; C. D. Uriburu, 423. v24

STA. se ofrece como empleada o en consultorio, a la tarde o todo el día, A. R., Capdevila 3297, General Urquiza. v23

SE OFRECE engrasador que entiende de electricista, dirigirse calle General Hornos número 225. v23

SE OFRECEN dos albañiles competentes, para campo; Neuquén 1760; por carta o personal, de 17 a 21.

STA. joven y educada desea empleo como cajera o vendedora en casa comercio o trabajo fácil de oficina; escribe a máquina; por carta a F. Dellanegra, Sarmiento 1881. v23

SE OFRECE mecánico ajustador tornero, especialista en sigüeñal y práctico para reparaciones en máquina a vapor, recién llegado de Piamonte, con muy buenos certificados de Turín, habla el francés, desearía pronto trabajo, sin pretensiones; dir. Pablo Bussetti, Chile 1729.

TAPICERO competente se ofrece para mueblería adonde tenga trabajo permanente, también hago otros trabajos, como limpieza, o cargar muebles. Ofertas a M. C. 5, Sarmiento 648. v24

VENDEDORA de modas, muy competente, se ofrece, Elva, Bárcena 1917. v24

ZAPATEROS, se ofrece un tallerista de hombre y niño, cosidos o terminación, por carta o pers., Tucumán 2789.

SERVICIO DOMESTICO PEDIDO

COCINERAS Y COCINEROS

COCINERA con rec. se prec. para cocina senc., Zabala 2678, Belgrano. v23

COCINERA se necesita; Rivadavia 1380, 1er. piso, izquierda. v23

COCINERA y sirvienta preciso para casa de negocio, Las Heras 3399. v23

COCINERA, se necesita, calle Rivadavia número 6365. v23

COCINERA y otros quehaceres, matr. solo, nec., sueldo 60 $; Medrano 115. v23

COCINERA sencilla y otros quehaceres, se necesita, Sarmiento 3720. v23

COCINERA sencilla se precisa, Güemes 2954, piso 1o. v23

COCINERA y pequeños quehaceres para el campo, 50 a 60 $, Río de Janeiro 70.

COCINERA que salga afuera, por la temporada preciso, Rivadavia 4142.

COCINERA sencilla, otros quehaceres, preciso. Cabrera 3030.

COCINERA sencilla y otros quehaceres, se necesita, Rioja 1339.

COCINERA se precisa, sueldo 45 $. Vicente López 1681.

COCINERA se precisa; tratar Ramón L. Falcón 1878.

COCINERA para corta familia, con informes, se necesita, Rivera 311.

COCINERA se necesita, recomendada, $ 60, Bacacay 2766, Flores.

COCINERA para corta familia se necesita, Bulnes 1468.

COCINERA para cocina sencilla, se necesita, Pueyrredón 1772.

COCINERA se necesita, cocina sencilla y otros queh., Sadi Carnot 337.

COCINERA suplente p. cocina sencilla, se precisa, Rod. Peña 307, 4o., derecha.

COCINERA y mucama, se necesita, para estancia, de 8 a 12, [illegible] Amenábar 2996, d. 5

COCINERO para h[illegible] se precisa, Tacuarí número 83.

COCINERA para medio día se necesita, Ayacucho 868.

COCINERA sencilla y otros quehaceres se nec., hay mucam., Billinghurst 1760.

COCINERA y lavado se necesita, poca familia, B. Mitre 1192, dep. B. v24

COCINERA, cocina sencilla, planchado liso, retiro, 45 $, necesito; S. Fe 4579.

COCINERA se necesita: Amenábar 1745

COCINERA buena se precisa, Freyre 1735

COCINERA se necesita, recomendada, sueldo $ 50, O'Higgins 1387.

COCINERA joven, con cama, con recom., sueldo $70, Sáenz Peña 1620. v24

COCINERA que sepa bien cocinar, sueldo 70 $, matrimonio solo; Serrano 2410. v24

COCINERA sencilla, chica, 13 a 14 años y mucama, corta flia., pr. Las Heras 1878

COCINERA sin cama, se precisa; Pueyrredón número 1315.

COCINERO necesito para casa negocio, que sea práctico, Rivadavia 10800.

COCINERA madrileña, se precisa; Santa Fe 2010. v24

COCINERA se necesita, Larrea 912, dep. 6.

COCINERA y mucama con cama, recomendadas, necesito, Santa Fe 3091.

COCINERA y otros quehaceres, sueldo de 50 a 60 $, nec., Viamonte 2645. v24

COCINERA sencilla y otros quehaceres necesito, Carlos Calvo 1654.

COCINERA con cama y recomendada, se precisa, Paraguay 1884. v24

COCINERA y una lavandera necesito para familia, tratar: Constitución 1436.

COCINERA preciso para el campo, 60 $, pradera argentina. Av. Mayo 1313.

COCINERA: se ofrece, con buenas recomendaciones, Tacuarí 2[illegible]4.

COCINERA joven, que sepa bien cocinar, con cama, se prec. 70 $, Cangallo 2375. v24

COCINERA y otros quehaceres, para casa de flia., se necesita; Pueyrredón 1514 v24

COCINERA práctica, que amase y haga postres, se precisa, 70 pesos, Vallejos 4400, Villa Devoto. v23

COCINERA italiana con recomendaciones para Mar del Plata necesito, Canning número 68. v23

COCINERA con recomendaciones, que lave y planche para matrimonio se necesita; sueldo 70 $, Güemes 2861. v23

COCINERA para cocina sencilla, c. cama, para matrimonio con hijo, hay mucama, Bulnes 2723, Palermo.

COCINERA joven con cama que vaya temporada al campo, necesítase, recomendada, sueldo 70 $, S. del Estero 960.

COCINERA para corta familia en la ciudad de Laboulaye, buen sueldo y buen trato, para tratar, Viamonte 2006. v25

COCINERA y otros quehaceres se necesita, que sepa cocina italiana, para ir a Mar del Plata; Rivadavia 2458. v24

COCINERA con cama, buenos informes se necesita, tratar Santa Fe 2925, después de las 9. v24

COCINERA de profesión, se necesita. Presentarse calle Santa Fe 2925, de 10 a 12 y de 14 a 16. Se paga buen sueldo. v24

COCINERA se necesita para Martínez, corta familia, sueldo 60 $; informes Paraguay 746.

COCINERA sencilla, otros queh., necesito para campo, tenga 1 o 2 chicos, tt de 2 a 9, Perdriel 185, depto. 5, p. 2o.

COCINERA y mucama se precisan, madre e hija o dos hermanas, para tres personas; Federico Lacroze 3220. v24

COCINERA se necesita, sin cama, con recomendaciones, sueldo 50 $, tratar B. Mitre 1130, piso 2o., depto. 3. v24

COCINERA sencilla y otros quehaceres, sin pretensiones, preciso, 65 $, San Luis 3086. v24

COCINERA se precisa, Olivos, Villa María Luisa, Entre Ríos y Catamarca; U. T. 269 Olivos. v25

COCINERA se necesita, familia inglesa, es necesario tener buenas recomendac., y se pagará buen sueldo. Ocurrir personalmente a calle 3 de Febrero 1240, Belgrano.

COCINERA buena, recomendada necesita corta familia alemana, buen sueldo y buen trato. Tronador 2650 cerca estación Coghlan entre Monroe y Bebedero, se pagará viaje.

LAVANDERAS

LAVANDERA para lavar y planchar en casa, nec., Humahuaca 3620 v24

LAVANDERA planchadora, recomendada, se precisa, Viamonte 1482.

LAVANDERA práctica se necesita; Dolores 387, Flores.

LAVANDERA para taller se precisa, 327 Ayacucho.

LAVANDERA buena por día o por mes, se precisa; Uruguay 836.

LAVANDERA se necesita, Convención 3662.

LAVANDERA planchadora competente se necesita para hotel; Sarmiento 2149.

LAVANDERA y planch. de liso nec. desde las 7 a las 14: Azcuénaga 1477.

MUCHACHAS Y MUCHACHOS

MUCHACHA se precisa en casa de corta familia, Solís 940. v22

MUCHACHA para quehaceres de corta familia, preciso; C. Calvo 3542. v23

MUCHACHA de 14 a 15 años, preciso, Isabel la Católica 1162. v23

MUCHACHOS se precisan, Salcedo 3274. v23

MUCHACHA de 16 a 18 años, se necesita, Pujol 648. v24

MUCHACHA corta familia ayudar quehaceres se precisa, México 1494. v23

MUCHACHA, se necesita, calle Rivadavia número 7176, Flores. v23

MUCHACHA para matrim. solo, se necesita, Castro Barros 988. v23

MUCHACHA necesito, se pago algo cocina, con cama, $ 50; Acevedo 2729. v23

MUCHACHA, necesito, p. servicio de casa de familia; Chile 318. v23

MUCHACHA para matrimonio solo, se necesita; Vieytes 1258, tratar p. la tard.

MUCHACHA precísase para todo servicio recomend., Mitre 782, Avellaneda.

MUCHACHA mucama recomendada necesit., casa dos pers., Rivadavia 6078.

MUCHACHA y lavandera para corta familia, se precisa; San Eduardo 2420.

MUCHACHA se necesita, 12 a 18 años, modista de vestidos. Río Bamba 328.

MUCHACHA se necesita, 12 a 14 años, el serv. de 2 personas; Río Bamba 328.

MUCHACHO ayudante cocina, preciso sin cama, recom., Av. Mayo 1413, 3r. piso.

MUCHACHA con cama, menos cocina y lavado, preciso, San Juan 2665.

MUCHACHA se necesita para trabajo sencillo. Callao 329.

MUCHACHA se necesita, buen sueldo, Convención 2562.

MUCHACHA preciso para cuidar nene y ayudar quehaceres, Jujuy 212.

MUCHACHA para los quehaceres de casa, preciso, Chile 1299.

MUCHACHA se necesita para mucama de 14 a 18 años, José Hernández 2454.

MUCHACHO 14 a 16 años, para lavar patios, etc., se necesita, Pueyrredón 922.

MUCHACHA para ayudar quehaceres, se necesita, Solís 263.

MUCHACHA se necesita; Rivadavia No 6762, Flores.

MUCHACHA se precisa, en casa de corta familia, Córdoba 992.

MUCHACHA de 14 años, para mandados, preciso, Juan B. Alberdi 3118.

MUCHACHA para adentro, que entienda coc., neces. matrim. Pueyrredón 131.

MUCHACHA de 14 a 16 años, p. matrimonio solo, se necesita. Castro 1027.

MUCHACHA de 11 a 13 años, necesito para matrimonio, Granaderos 386, Flores

MUCHACHA para todo trabajo, se precisa, Azul 156.

MUCHACHA de 16 a 20 años para matr. se necesita, Humahuaca 4431, D. 1. v24

MUCAMA, se precisa, trabajo sencillo; sueldo 40 $; Agüero 1383.

MUCHACHO de 12 a 14 años, necesito, para casa de familia, Maza 624.

MUCHACHO para limpieza, preciso, Rivadavia 7111. v24

MUCHACHO para limpieza se necesita; Corrientes 1644.

MUCHACHA que entienda cocina, sueldo 40 $, Belgrano 2040, dpto. letra N.

MUCHACHA se precisa para matr. solo, se paga b. sueldo. 24 Noviembre 1086.

MUCHACHO, presentado por sus padres, necesito, Serrano 2287, Palermo. v24

MUCHACHO se necesita, para limpieza y mandados; Viamonte 1666.

MUCHACHA de 14 a 15 años, se necesita, Güemes 2954, 1er. piso. v24

MUCHACHA de 13-16 años, ayudar queh., preciso, trat. 9 en adel. Venezuela 785.

MUCHACHA para todo trabajo se necesita, Crámer 2341, Belgrano.

MUCHACHA, con retiro, se necesita, calle Independencia 521

MUCHACHA se necesita para matrimonio solo, Jujuy 763.

MUCHACHO se precisa para limpieza cocina, Bdo. Irigoyen 1170.

MUCHACHA, 15 años, sueldo $ 35, se necesita, Vera 47.

MUCHACHO para todo trabajo. Inútil present. sin informes. Cevallos 842.

MUCHACHA de 14 a 15 años se necesita, con retiro. Sulpacha 964.

MUCHACHA sirvienta preciso, buen trato, 30-40; Rivadavia 7974

MUCHACHA con retiro para ayudar a matrimonio solo. Carlos Calvo 3619.

MUCHACHA se precisa para 4 personas; Río Bamba 446, 2o. piso.

MUCHACHA para poco trabajo se necesita; Rivadavia 3621.

MUCHACHOS para mandados, necesitan, Maipú 498.

MUCHACHO para limpieza y mandados, se necesita; Sarandí 1153.

MUCHACHO para limpieza y mandados, rec., prec., sdo. 30 $ libres, México 1400

MUCHACHA necesito, para quehaceres y aprender, Larrea 1204, modista.

MUCHACHA de 14 a 16 años, para corta familia, necesito; Agüero 395. v24

MUCHACHA p. sirv., presentada por su flia., neces., Sarmiento 2672.

MUCHACHO joven, peón de cocina, se precisa, Belgrano 2[illegible]58.

MUCHACHO 13 años necesito. Victoria 1031, 2o. piso.

MUCHACHA se necesita, calle Yapeyú núm. 564.

MUCHACHA para todo servicio se necesita, Valle 107 (antes Don Cristóbal)

MUCHACHO para cocina, se necesita, Córdoba 2301.

MUCHACHA para todo servicio, necesito, corta flia., Libertad 180, 3o. derecha.

MUCHACHA con retiro, necesito, San Roque 3043, Villa del Parque.

MUCHACHA se necesita, para cuidar un niño, Venezuela 2474

MUCHACHA se necesita, aprendiza planchadora, Santo Domingo 1731, B. al Nte.

MUCHACHO 15 años, aseado, práctico limp. c./flia., prec., Sarmiento 1464.

MUCHACHA joven para cocina sencilla, buenos infor., buen sueldo, se precisa; Juan B. Alberdi 1678, de 10 a 12. v24

MUCHACHA de 16 a 18 años, recién venida, para corta familia, se necesita, Viamonte 882, 3o. piso. v23

MUCHACHA de 13 a 15 años para ayudar quehaceres, Sáenz Peña 160, 4o. piso, depto. B. v23

MUCHACHO, se necesita para mandados, de 16 a 17 años, con buenas recomend., se paga buen precio; Libertad 1279. v23

MUCHACHO, 12 a 14 años, para sirvientito sin cama, se nec., Almagro 127. v24

MUCHACHA buena presencia para atender bebé desde las 12 a las 21, preciso, Entre Ríos 1686.

MUCHACHA se necesita, que haya trabajado en carteras de señora, que entienda máquina, San José 1683.

MUCHACHA para todo trabajo, que entienda de cocina, se precisa, Avda. La Plata 232, tratar de 8 a 16.

MUCHACHA sería preciso, sin pretensiones, para ayudar quehaceres y limpieza, b. recom., buen sueldo, Pampa 3080. v24

MUCHACHA de 14 a 15 años, para ayudar en los quehaceres de casa, a corta familia, se necesita; Chacabuco 90. v24

MUCHACHO no mayor de 18 años, busco, presentarse acompañado de sus padres, tratar B. Mitre 575, hasta las 8.30.

MUCHACHA preciso para medio día, limpieza y mandados de consultorio, 35 $, Sarmiento 1296, dep. 2.

MUCHACHA con retiro, para ayudar quehaceres a personas mayores, sueldo $ 30, San Salvador 5768. v24

MUCHACHA o mujer por mes, o por día, se necesita; Sadi Carnot 550, departamento 16.

MUCHACHA de 14 a 16 años, presentada por sus padres, se precisa, Totoral 984, altura C. Calvo 4000. v24

MUCHACHA se precisa, que entienda de cocina, no lava ni plancha, tratar Callao, 227, después de las 9.

MUCHACHO de 14 a 16 años, para limpieza en casa de familia, se necesita; Charcas 1670.

MUCAMAS Y MUCAMOS

MUCAMA de adentro, se necesita, Juncal 1969, de 9 en adelante.

MUCAMO general, práctico y recomendado, se precisa, 60 $, Tagle 2660.

MUCAMA se precisa; calle Rivadavia número 6039.

MUCAMA para corta familia, sueldo pesos 50, calle Peña 2810.

MUCAMA general, con recomendación, se necesita, Pueyrredón 937.

MUCAMA general se necesita para corta familia, Ayacucho 1426. v24

MUCAMA general se necesita, con recomendación, Juncal 2254.

MUCAMO japonés, que sepa cocina y manejar auto, preciso; Lima 126.

MUCAMA niñera, se necesita, para estancia, tratar Maipú 931, de 9 a 14.

MUCAMA general se necesita, Moreno número 2534.

MUCAMA general se precisa, sueldo pesos 50; O'Higgins 1387.

MUCAMA joven se precisa; Once de Septiembre 1101.

MUCAMA que quiera ir al campo necesito, sueldo $ 50, Rivadavia 2235.

MUCAMA general se necesita, poca familia, B. Mitre 1192, dep. B. v24

MUCAMA práctica, recomendada, preciso, Bulnes 806, desp. de las 9.

MUCAMA joven, corta familia, sueldo 50 pesos, necesítase, Sarmiento 2168

MUCAMA para hotel se precisa, Tacuarí número 83.

MUCAMA necesito, 60 $, cocinera 75, sirvienta 70, Lavalle 498.

MUCAMA con recom., se precisa, Humberto I 1284. Sueldo 50 pesos.

MUCAMA para sanatorio, con recomendaciones, neces., 55 $, Lavalle 1162.

MUCAMA se necesita, casa de pensión, Florida 421.

MUCAMA y niñera se necesitan Juncal 2270, recomendadas.

MUCAMA muchacha se necesita, sueldo 40 $, General Paz 2529.

MUCAMA general, que entienda de cocina, sueldo 50 $, se nec., Canning 2450

MUCAMA que lave precisa matrimonio, 60 $, de 3 adelante, Ecuador 869.

MUCAMA y lavandera se necesitan; Sarandí 30.

MUCAMA se necesita, calle Laprida número 1357.

MUCAMA general, corta familia se necesita; Viamonte 2262, de 10 a 15.

MUCAMA de comedor se precisa, Santa Fe 2224 (5o. piso). v23

MUCAMA para corta familia, necesito, B. Mitre 2018. v23

MUCAMA general, se precisa, Fco. Lacroze 2541 v23

MUCAMA con recomendación, se necesita, Lima 430. v24

MUCAMA general se precisa con recomendaciones, Sarmiento 2055. v23

MUCAMA de comedor, se necesita, recomendada, J. E. Uriburu 674. v23

MUCAMA y muchacha que entienda de cocina, se necesita para matrimonio de 10 a 12; Agüero 1355. v23

MUCAMA de comedor, muy recomendada y que también vaya al campo, necesítase, Viamonte 2458, de 9 a 11. v23

MUCAMA joven para servicio general se necesita para ir al campo, 25 de Mayo 597, de 9 a 12. v23

MUCAMA de adentro necesito, poco trabajo; sueldo 70 $; tratar después de las 12; Obligado 1910, Belgrano v25

MUCAMA práctica no lava ni plancha, necesito bien recomendada, $ 55, Charcas 1649.

MUCAMO de comedor se necesita con [illegible] recomendaciones, tratar Charcas 1616, de 9 a 11.

MUCAMA-NIÑERA, SE necesita. Tratar después de las 9; calle Cabildo número 2323.

MUCAMA que sepa planchar, para salir al campo, con recomendaciones, sueldo 50 $, tratar de 9 a 11, Córdoba 1610.

MUCAMA general menos cocina, se necesita, Corrientes 2554, piso 5o., exijo referencias buenas, sueldo 60 $, de 10 a 12.

MUCAMA general, menos cocina, que planche, con cama, se precisa, 55 pesos, Cangallo 2275. v24

MUCAMA competente, se necesita, con recomendaciones, $ 60. Presentarse hoy antes de las 11, viaje pagado, Mariano Pelliza 1217, Olivos.

MUCAMA general, recomendada, que vaya a Mar del Plata por la temporada, hay cocinera, se necesita, calle Ayacucho número 1434.

MATRIMONIOS

MATRIMONIO preciso, peón y cocinera, para estancia, 120 $, Paraná 624.

MATRIMONIO que entienda de cocina, para colegio, se necesita, Belgrano 1166.

MATRIMONIO español, preciso, Belgrano 3281, lechería.

MATRIMONIO necesito, él peón corralón, ella quehac., Almagro 1275. v23

MATRIMONIO para campo, ella buena cocinera y él limpieza, necesito, Entre Ríos 197, de 10 a 11, 1er piso v23

MATRIMONIO formal necesito, él peón, ella sirvienta para ciudad Santa Fe, present. con ref. Yatay 948, de 9 a 10. v24

MATRIMONIO, quintero, cocinera, para el campo, $ 100, necesítase, Viamonte 610, 1er piso, derecha, de 15 a 17. v24

MATRIMONIO sin hijos, para el servicio de dos personas, se necesita, Rivadavia 7950, de 8 a 11.

MATRIMONIO italiano se necesita, ella para limpieza de cocina, él peón de jardín, tr. Carlos Pellegrini 264 v25

MATRIMONIO para el campo, hombre sepa andar a caballo, tenga montura, inútil si no llepe recomend. B. Irigoyen 850

MATRIMONIO se necesita, corta familia, ella para todo trabajo, él que disponga dos horas diarias para jardín; acudir 25 de Mayo 294, escr. 32 de 10 a 11.

MATRIMONIO solo o mujer de edad, se precisa, dásele pieza, comida y 25 $, él puede trabajar su profesión, Guanacache 5312

MATRIMONIO, quintero-jardinero, ella buena cocinera, cancia y cuidar aves, se precisa, con buenos informes, Pavón 1440, de 8 a 15

MATRIMONIO alemán necesítase para chacra 10 hectáreas con 10 vacas, cerdos, gallinas, quinta y frutales, carro, caballos, arados, casa a medias 1 hora de la capital, tratar Bompland 2363, de 9 en ad.

NIÑERAS

NIÑERA joven recomendada, se necesita, [illegible] 1220 v23

NIÑERA se necesita, Ayacucho 636

NIÑERA se necesita, Santa Fe No 3525 v24

NIÑERA o medio gobernanta para dos niños, 5 y 4 años, necesito, presentarse referencias a calle 11 de Septiembre 1320. v23

SIRVIENTAS

SIRVIENTA para servicio corta familia, necesita, Cangallo 3830. v23

SIRVIENTA para todo trabajo se necesita, Díaz Vélez 4161 v23

SIRVIENTA que entienda cocina, necesito Avda. del Tejar 2319, Belgrano. v23

SIRVIENTA todo trabajo, otra entienda cocina preciso, Cangallo 1744. v23

SIRVIENTA se necesita, con retiro, calle Bulnes 722. v23

SIRVIENTA para corta familia, necesítase, Brasil 636. v24

SIRVIENTA se nec. rec. llegada, esp., ayud. queh. 60 $, Arenales 3410. v23

SIRVIENTA se precisa, Almirante Brown 1347 v23

SIRVIENTA, se necesita para todo servicio, menos cocina, Juramento 4948 v23

SIRVIENTA para todo trabajo, sabiendo cocina, prec., b. tr., Ayacucho 676. v23

SIRVIENTA entienda algo de cocina, necesito, sueldo 60 $; Formosa 126. v23

SIRVIENTA se necesita para corta familia, Gualeguay 1070. v23

SIRVIENTA para ayudar se precisa; Serrano 2271. v23

SIRVIENTA se necesita, corta familia, Sarmiento 3651. v23

SIRVIENTA se precisa para todo trabajo. Florida 635 v23

SIRVIENTA que entienda de cocina, recomend., se nec., Billinghurst 456. v23

SIRVIENTA preciso, para todo servicio y cocina. Pedro Goyena 1467. v23

SIRVIENTA todo trabajo, que sepa cocinar, nec., J. B. Alberdi 3170, Flores. v23

SIRVIENTA joven, buen sueldo, preciso; Freyre 553. v24

SIRVIENTA recién venida que sepa coser, se precisa; French 2741. v23

SIRVIENTA necesito, buen sueldo; San Juan 2215. v23

SIRVIENTA sin retiro, recomendada, se precisa, Teodoro García 2639. v23

SIRVIENTA, sabiendo algo cocina, preciso, Arcos 3251. v23

SIRVIENTA se necesita para restaurant, sueldo 60 $, Leandro N. Alem 2102. v24

SIRVIENTA y cocinera se precisa, Entre Ríos 700, piso 2o. v23

SIRVIENTA joven, se necesita, Lavalle 384, altos. v23

SIRVIENTA para medio día, se necesita, San Juan 431, piso 2o. v23

SIRVIENTA para corta familia, se necesita, Acevedo 346. v24

SIRVIENTA o chica se necesita, corta familia, Rivadavia 3842, depto. 12. v23

SIRVIENTA formal, precisa matrimonio con nenita, Humberto I 1432, dto. 3. v23

SIRVIENTA se necesita, que entienda de cocina, Rioja 1326. v23

SIRVIENTA para todo trabajo, se necesita, corta familia, S. Juan 2373. v23

SIRVIENTA que entienda de cocina, se necesita, Las Heras 2271. v24

SIRVIENTA se necesita, todo servicio, de 9 a 12, Alsina 2215. v23

SIRVIENTA preciso, Federico Lacroze Nro. 2842. v23

SIRVIENTA todo trabajo, cocina sencilla, corta flia; $ 50 a 60, prec. Rincón 1090.

SIRVIENTA se necesita para todo trabajo, matr. solo. Chacabuco 968. Dto. D.

SIRVIENTA se precisa, Av. La Plata 1406. v24

SIRVIENTA todo trabajo, sueldo 50 $, recomendada, Carlos Calvo 2235. v25

SIRVIENTA formal referencias, se necesita, buen sueldo, Victoria 4039

SIRVIENTA para todo trabajo se necesita, Caseros 872.

SIRVIENTA para corta familia, se necesita; Boedo 525.

SIRVIENTA se necesita; Gavilán 159, pesos 45

SIRVIENTA, persona seria recomendada, se necesita, Rivadavia 7715

SIRVIENTA SE NECESITA, Partal 40, Caballito

SIRVIENTA o muchacha con cama se precisa; Garay 3140.

SIRVIENTA con carnet, de 45 años, necesito, Lavalle 3785. v23

SIRVIENTA joven necesito, con cama, corta familia buen sueldo, Boedo 81.

SIRVIENTA joven, todo servicio, corta familia, necesito, Alsina 1279

SIRVIENTA que sepa cocinar precisa matrimonio, Solís 446, 3er. piso v24

SIRVIENTA para corta familia, se necesita, buen sueldo, Paso 387

SIRVIENTA, para corta familia, se necesita, Almagro 725.

SIRVIENTA se necesita para poco trabajo, Cochabamba 1212, 2o. p., D.

SIRVIENTA para corta familia se precisa, Sulpacha 847

SIRVIENTA necesito para matrimonio, a 60 $, San Eduardo 2414.

SIRVIENTA todo trabajo corta familia, cama adentro, 50 $, Agüero 1136.

SIRVIENTA necesita para familia de 3 mayores, Pavón 36, Avellaneda.

SIRVIENTA para corta familia preciso, Carcarañá 342, buen sueldo.

SIRVIENTA preciso por medio día, a la tarde, Charcas 1270.

SIRVIENTA se necesita Cabildo 2339

SIRVIENTA que entienda de cocina, preciso, buen sueldo, Cuba 2102.

SIRVIENTA se necesita, todo trabajo, 50 $, Cabildo 2232.

SIRVIENTA que sepa la cocina, recomendada, Obligado 2187

SIRVIENTA que entienda de cocina se [illegible], Viamonte 2744

SIRVIENTA para todo trabajo preciso, Carlos Calvo 1565.

SIRVIENTA para todo trabajo, necesito, Ministro Brin 886.

SIRVIENTA que sepa bien su obligación, sueldo 60 $, se precisa, Cabildo 1965.

SIRVIENTA se precisa, con retiro, que sepa algo de cocina; Maza 2251.

SIRVIENTA formal se necesita, Corrientes 1302.

SIRVIENTA, necesítase, entienda cocina, c. cama, 3 pers. may., Güemes 3217

SIRVIENTA general se necesita; Humberto I 558.

SIRVIENTA, se precisa, que ent. muy bien de cocina; Moreno 1871.

SIRVIENTA se precisa para todo trabajo matrim. solo. S. Estero 1907 45 $

SIRVIENTA para todo servicio, se necesita, Humberto I 1257.

SIRVIENTA, se precisa, unas horas de mañana, Humberto I 2302.

SIRVIENTA necesito, cocina sencilla y algunos quehaceres, Esmeralda 352

SIRVIENTA, para matrimonio, se necesita, Mármol 728

SIRVIENTA, para Lomas, se necesita, tratar Entre Ríos 510 v24

SIRVIENTA que sepa cocinar, se necesita, Tacuarí 646.

SIRVIENTA que sepa cocinar, se necesita, Bacacay 2772, Flores.

SIRVIENTA para todo trabajo que entienda de cocina se precisa, Cucha Cucha 339.

SIRVIENTA para personas mayores, que sepa algo de cocina, nec. Laprida 956 v24

SIRVIENTA entienda de cocina precisa corta familia; Rivadavia 6427

SIRVIENTA se precisa, en corta familia, sueldo $ 40, Córdoba 992.

SIRVIENTA que entienda de cocina, con cama, nec., de 10 a 12, Gallo 1260 v24

SIRVIENTA que sepa cocinar precisa corta familia, Avellaneda 2852 Flores

SIRVIENTA para matrimonio preciso, Maipú 506, 2o. p., Dto. 4.

SIRVIENTA para corta familia necesito, Cochabamba 3118

SIRVIENTA preciso, para todo trabajo; Alvarez 1271.

SIRVIENTAS se necesitan, para restaurant, Carlos Calvo 3627 29.

SIRVIENTA entienda algo de cocina, se necesita, sueldo 46 $, Charcas 3362. v24

SIRVIENTA todo trabajo menos cocina, sueldo 40 $, necesito Talcahuano 280 2o

SIRVIENTA que sepa cocinar, con cama, se necesita, Quesada 2495.

SIRVIENTA que sepa de cocina necesito, Echeverría 2006.

SIRVIENTA poco trabajo se precisa Freyre 1735

SIRVIENTA se necesita buen sueldo, Bernardo de Irigoyen 1398

SIRVIENTA, se necesita, calle Mobles número 2116

SIRVIENTA necesito, que sepa cocinar [illegible], Teodoro García [illegible]

SIRVIENTA que entienda cocina necesito, corta flia. extranjera, Güemes 4257

SIRVIENTA para todo trabajo se precisa, Jujuy 1161

SIRVIENTA entienda algo de cocina, se necesita, Rivadavia 5490

SIRVIENTA, con cama, para dos personas, se necesita, Rocamora 4466

SIRVIENTA para todo trabajo corta familia necesita, buen sueldo, Rioja 185

SIRVIENTA se precisa, muy corta flia., buen sueldo, J. B. Alberdi 3045.

SIRVIENTA formal se necesita corta familia, buen sueldo, 25 Noviembre [illegible]

SIRVIENTITA joven para ayudar a la señora se necesita, San José 107

SIRVIENTA con rec., para corta flia. sueldo 40 $, Cabildo 1617

SIRVIENTA para todo servicio, precisa corta familia, Anchorena 1892 v24

SIRVIENTA precisa matrimonio que entienda algo cocina, Honduras 3896, dp B

SIRVIENTA para matrimonio solo, necesito, Canning 2295.

SIRVIENTA con cama, se necesita, personas mayores, Corrientes 4660 v24

SIRVIENTA aseada, que cocine preciso Bulnes 124, con cama v24

SIRVIENTA para poca familia se necesita, Constitución 3820

SIRVIENTA se necesita calle Coronel Díaz 2170

SIRVIENTA, se precisa, calle Caseros número 1043.

SIRVIENTA se precisa, buen sueldo, Boedo 769

SIRVIENTA medio día de mañana se necesita, Río Bamba [illegible], 2o piso

SIRVIENTA se precisa, poco trabajo, $ 15, Corrientes 3906

SIRVIENTA se precisa, Ramón Falcón 3663.

SIRVIENTA se necesita con o sin retiro Entre Ríos 620

SIRVIENTA, necesito, flia. de 3 personas sueldo $ 50, Humberto I 3081

SIRVIENTA, se necesita, casa de familia Aráoz 2219. v24

SIRVIENTA se necesita entienda cocina, México 1124, 1er piso B

SIRVIENTA para todo trabajo sepa cocinar, de 7 a 18 necesito Juncal 911.

SIRVIENTA todo trabajo que sepa cocinar, se necesita C. Calvo 1081 v24

SIRVIENTA se necesita para medio día, Lavalle 1075, dpto D

SIRVIENTA se precisa para todo matrimonio, poco trab. Humahuaca 4690 v24

SIRVIENTA se necesita que sepa cocinar $ 45 a 50, Sanabria 431 v24

SIRVIENTA con cama, se precisa, Avenida de Mayo 1214 3o derecha

SIRVIENTA necesito para todo trabajo Convención [illegible]

SIRVIENTA que entienda bien de cocina necesito, Talcahuano 441, 3o, D.

SIRVIENTA se necesita, con recomendaciones, Callao 114, 3o. piso.

SIRVIENTA para cocina sencilla, con cama, 60 $, se necesita, Junín 1434.

SIRVIENTA se necesita, Alvarez 2883.

SIRVIENTA con cama necesito, todo trabajo corta flia., Chacabuco 1393. v24

SIRVIENTA que entienda de cocina, se necesita, tr. Entre Ríos 258, 4o. piso, H.

SIRVIENTA para poca familia, necesito, buen trato; Corrientes 2630.

SIRVIENTA formal para matrimonio necesito, Mitre 982, Avellaneda. v24

SIRVIENTA se precisa, Estados Unidos número 1220.

SEÑORITA para aprender el oficio y oficial sastre preciso, Ombú 260.

SIRVIENTA necesito, todo servicio, Esperanza 79.

SIRVIENTA con cama, necesito, sueldo 60 pesos, Córdoba número 1752.

SIRVIENTA necesita corta familia, calle Santa Fe 2332.

SIRVIENTA joven se necesita, de 7 a 15 horas, Constitución 2308.

SIRVIENTA para todo trab. menos cocina se necesita, Paso 781.

SIRVIENTA preciso, casa pens., de buena pres., con ret.; Córdoba 389.

SIRVIENTA con cama, para todo servicio, preciso, Corrientes 4664.

SIRVIENTA se precisa para corta familia, Entre Ríos 1240.

SIRVIENTA que entienda cocina, se necesita, Belgrano 2335.

SIRVIENTA bien recomendada, poco trabajo, preciso, Corrientes 2840.

SIRVIENTA precisa corta familia, Hortiguera 273, Caballito. v23

SIRVIENTA necesito, Brasil 1546.

SIRVIENTA para poca familia, que entienda cocina, sueldo 60 $, necesito, Córdoba 2260

SIRVIENTA para todo trabajo, menos cocina, corta familia, Olazábal número 4455. v22

SIRVIENTA con certificados, nec., p. matrimonio, México 474, Dpto. 8. De 10 en adelante. v23

SIRVIENTA con cama o con retiro, preciso, matrimonio solo, 50 $; General Urquiza 2098, tratar después de las 9. v23

SIRVIENTA joven para todo trabajo menos cocina ni lavado, Belgrano 2427 tratar de 8 a 11. v23

SIRVIENTA que sepa lavar y planchar para el campo cerca necesito con rec., sueldo $ 45, tratar Junín 1276 v24

SIRVIENTA para todo trabajo, entienda de cocina, Sáenz Peña 160 4o piso departamento B v23

SIRVIENTA preciso, todo servicio, menos cocina, para dos personas, Corrientes 2387, 5o. piso, hay ascensor. v23

SIRVIENTA formal, que entienda de cocina se necesita; buen sueldo, calle San Juan número 2455. v23

SIRVIENTA para cocina y otros quehaceres, con recomendaciones, se precisa; Charcas 2920. v23

SIRVIENTA preciso sepa muy bien cocinar quehaceres, buen carácter, limpia buen sueldo; 3 personas, Pringles 29 v4

SIRVIENTA entienda cocina corta familia, sueldo $ 60, se necesita, Viel 167, entre Rosario y Guayaquil

SIRVIENTA seria, recomendada, se precisa para matrimonio, 50 $, casa chica; Laprida 1447. v24

SIRVIENTA con buenas recomendaciones y para todo trabajo, se necesita; calle Mercedes 273, ciudad.

SIRVIENTA para todo trabajo, se prec., buen trato, Alsina 1361. Es inútil presentarse sin recomendaciones v21

SIRVIENTA formal, que sepa de cocina, se necesita para matrimonio solo, calle Güemes 3579

SIRVIENTA que entienda de cocina y demás quehaceres, para dos personas, sueldo cincuenta pesos, M. de Oca 866.

SIRVIENTA joven para todo trabajo [illegible] cocina para pueblo cercano; tratar Charcas 2373.

SIRVIENTA joven, se necesita para matrimonio, que entienda de cocina, sueldo $ 50, Belgrano 1088.

SIRVIENTA para todo servicio, que entienda de cocina, con retiro, tratar después de las diez, Lavalle 1120. v21

SIRVIENTA que entienda de cocina se precisa, tratar de 11 a 17 horas, calle Entre Ríos 824, piso 2o. v21

SIRVIENTA, precísase, para todo trabajo que entienda un poco de cocina. Sueldo $ 60, Alsina 657, piso 3o.

SIRVIENTA se precisa para todo trabajo, corta familia, se prefiere recién llegada, tratar José María Moreno 180.

SIRVIENTA, se necesita, que sepa de cocina, para matrimonio, Lavalle 1181, piso 4o., izquierda. v24

SIRVIENTA para todo servicio, [illegible] con hija 12 años, se necesita, Belgrano 2029, 1er piso B.

SIRVIENTA que entienda de cocina y pequeños quehaceres, para matrimonio solo, preciso, Serrano 2283.

SIRVIENTA se necesita, argentina, que entienda de cocina, tratar Maipú 815, Dpto. 1, de 11 a 16

SIRVIENTA joven que sepa de cocina, precisa matrimonio solo, buen sueldo, Av. Mitre No 79, Avellaneda

SIRVIENTAS 2, una que sepa cocinar se necesitan para matrimonio solo, [illegible] 1984 Dentista. v21

SIRVIENTA que sepa algo de cocina se necesita, siendo casada se da pieza al marido, Reconquista 520.

SIRVIENTA para todo trabajo en casa de familia, inglesa, se necesita, presentarse calle Bolivia No 1049 de 9 a 11 Flores. v22

SIRVIENTA se necesita para todo quehacer de matrimonio solo menos lavar, y mujer para medio día [illegible] hasta las 9, Bmé. Mitre 1128.

SIRVIENTA formal se precisa para tres personas, para todo servicio, Quinta Villa Santa Rita, calle Desengaño 2748 [illegible] quinta

SIRVIENTA joven se precisa para todo quehacer menos cocina para estancia en la provincia de Bs. Aires, presentarse de 10 a 12 en Av. de Mayo 915 piso 1o.

SIRVIENTA que entienda bien de cocina, para casa sencilla [illegible] sepa su obligación, sueldo 50 $ inútil presentarse sin referencias, Ayacucho 227 [illegible] estación subterráneo Río Janeiro

SERVICIOS VARIOS

CHICA de 12 a 15 años necesito para [illegible] compañía a señora, Paraná 158.

CHICA necesita matrimonio extranjero, buen trato, Alsina 1158, dep. 1

CHICA de 15 a 16 años, se necesita, Vergara 966

CHICA de 12 años para [illegible] se necesita, Pedro Goyena 551

CHICA se necesita para poca [illegible] 2039 depto. 4.

CHICA de 10 a 14 años necesita [illegible] piso 1o

CHICA de 14 a 16 años para pequeños quehaceres, prec. Azcuénaga 260, d. 5

CHICA se necesita, Pumacahua 446 Flores, entre Directorio y Carabobo v24

CHICA se precisa, 12 a 14 años para los quehaceres de casa, Sáenz Peña 1947

CHICA de 14 a 16 años se precisa para matrimonio solo, Rioja 442

CHICA para mandados y ayudar quehaceres casa, se necesita, Cuba 1948

CHICA 12 a 14 años necesita corta familia, Santa Fe 4680

CHICA de 10 a 12 años preciso [illegible] Ayacucho [illegible]

CHICA de 14 años se precisa [illegible] 1er piso derecha v23

CHICA se necesita, de 10 a [illegible] años, [illegible] Viamonte [illegible] depto 3.

CHICA 15 años necesítase [illegible] quehaceres, [illegible]

CHICA de 12 a 14 años se necesita para los quehaceres, Rivadavia [illegible] v24

CHICA de 10 a 12 años se [illegible] v23

CHICA para ayudar en casa de matrimonio [illegible] Viamonte 464

CHICA de 14 a 15 años se necesita para ayudar [illegible] calle Paraná [illegible]

DOY PIEZA a matrimonio sueldo a la [illegible] para trabajo doméstico, calle Canning 1123

DOY PIEZA [illegible] Azcuénaga 541

EN VILLA DEL PARQUE calle Tinogasta 3125 esq. Helguera se necesita sirvienta para pequeños quehaceres en corta familia v23

FAMILIA inglesa necesita [illegible] por la mañana, Chivilcoy 3617 [illegible] Devoto v23

JOVEN aseado y trabajador se necesita [illegible] para el campo [illegible] tratar 25 de Mayo 697 de 9 a 12 v23

MUJER para medio día, sueldo 35 pesos, se necesita, Moreno 3331

MUJER para servicio doméstico de un matrimonio con retiro E. Ríos 1656.

MUJER competente para limpieza, por horas, necesito Loreto 2630.

MUJER todo servicio, que entienda cocina, nec. [illegible] Miguelete 1346.

MUJER se necesita de 8 a 12, domingos libre, Zabala 2844.

MUJER joven para cocina sencilla se necesita Callao 327 v24

MUJER para ayudar quehaceres se necesita [illegible] 4230, ocurrir de tarde.

MUJER que entienda de cocina se necesita, Paraguay 1489 v23

MUJER que sepa cocinar, se necesita, Bogotá 2635 Flores v23

MUJER formal, cocina sencilla y lavado, corta familia, necesita, sueldo 50 $, General Paz 1560, Belgrano

MUJER joven que entienda de cocina, buen sueldo con cama, se necesita, Rivadavia 6091

De EMILIO C. AGRELO

LOS MATADEROS DE LINIERS Y EL MERCADO DE GANADOS

(Especial para LA PRENSA)

No hay duda de que uno de los problemas más difíciles de la actualidad es el de la alimentación pública de la capital, sobre todo en lo que se refiere al precio de la carne, parte principal de ella. No poco se ha hablado y publicado sobre este punto. Es una preocupación general. Pero a la verdad, parece muy lejano el momento de hallar su solución; es un problema que contiene muchos términos y en el que se han introducido muchas incógnitas.

Se habla de que la carne anda carísima, todos están de acuerdo en ello, se formulan protestas y se piden medidas para corregir abusos. Y con razón, pues desembolsar mensualmente diez, veinte o cincuenta pesos más de lo que corresponde, para enriquecer a intermediarios, satisfacer excesivos impuestos o desperdiciar dinero en deficiente utilización del producto, es algo que repugna a cualquiera. Sería imposible, con todo, no reconocer que lo que se dice al respecto carece, por lo general, de suficiente demostración y que estamos todavía en el período de la averiguación y del estudio que debe preceder a la ejecución de obras y a la adopción de procedimientos capaces de resolver un problema.

Bien vale la pena estudiarlo. El consumo de carne en nuestra capital alcanza, dadas las relativas poblaciones, a una quinta parte del total del de la República. Pero si se tiene en cuenta, para apreciar la magnitud del comercio de carne, que toda la población campesina se surte fuera de los mercados, debe corresponder al comercio de la capital una proporción mucho mayor. Además, por su mercado de ganados pasa gran parte de los que son faenados en los frigoríficos para la exportación. Todo esto da una idea de lo enorme influencia que tienen los mataderos de Liniers en el comercio de carnes y en la ganadería de la República. Es éste el gran mercado que por la fuerza de los hechos y las conveniencias generales está llamado a regular ese comercio y que lo regulará, sin duda alguna, con beneficio de la población consumidora y de los criadores, siempre que no se incurra en el error de sacarlo del control y dominio de la administración pública en mayor proporción todavía de lo que está en la actualidad.

Por el momento, frigoríficos, consignatarios, matarifes, porteadores, carniceros y otros factores de menor cuantía obran, cada uno por su lado pero todos en el mismo sentido, para dirigir el comercio de carnes, imponer precios al criador—remunerativos o no y aun ruinosos para éste—y por fin para fijar al consumidor tarifas que no responden a la equitativa remuneración de su trabajo. Todos estos elementos deben ser colocados—quieran o no—en su lugar: la Municipalidad de la capital, que tan enormes intereses tiene en ello, que dispone de la fuerza concentrada que le dan los casi dos millones de habitantes a quienes representa, tiene los medios de cumplir esa tarea. Ya veremos, sin embargo, que su Intendencia ha encarado la de reformar las construcciones y el régimen del matadero actual, dejando, sin embargo, en pie todo el armazón de viejas prácticas y aun agravándolas con la introducción de elementos que tienen iguales perniciosas tendencias. Entretanto, de todas partes se levantan voces de alarma contra ese dominio abusivo de determinados gremios o sociedades sobre el vital elemento que es la mejor fuente de la riqueza argentina.

Hemos dicho en estas columnas que los mataderos de Liniers son anticuados, que carecen de higiene, de instalaciones convenientes para el trabajo y que sus deficiencias de todo orden se patentizan comparándolos con los frigoríficos establecidos en esta ciudad y en La Plata. Deficiencias relativas a los locales, a la maquinaria y al sistema de trabajo. Además, que sería imposible, económicamente, hacerles grandes mejoras o reformas, por lo que conviene su reconstrucción total. Si esto se realizara, habría llegado el momento de cambiar también sus formas o sistemas de trabajo y de utilización comercial.

Actualmente, las faenas dentro del matadero municipal se limitan al carneo, pues la preparación de cueros, de grasas, tripas y otros llamados subproductos se hace fuera de él. Los que como dueños verifican el carneo—"matarifes"—adquieren por su cuenta el ganado en los próximos "corrales", o en otras partes, y venden en el matadero las reses (carne) a los carniceros, y los cueros, tripas, grasa etc., a los que se ocupan de su industrialización. Después de la carneada diaria todo se lleva fuera de su recinto. En los frigoríficos se procede de otro modo. Los animales adquiridos por la sociedad propietaria se carnean en su local propio, y tanto la carne como todos los subproductos se preparan industrialmente allí mismo. La venta, sea a los carniceros, sea a otros comerciantes de productos alimenticios, se hace por la misma sociedad.

Se ve, pues, que en el sistema de comercio de carnes empleado en el matadero municipal e industrias que de él se surten, hay tres elementos principales. Primero, la Municipalidad, que es la propietaria de los edificios e instalaciones y la encargada de la administración, limpieza y demás servicios. Segundo, el matarife, que es el dueño de las haciendas que se faenan. Y tercero, el industrial que trasforma—en otros locales—las partes y residuos que no van a la carnicería. Con el sistema más moderno, el de los frigoríficos, las funciones de todos estos elementos se reunen en una sola. Las sociedades frigoríficas son al mismo tiempo propietarias de fábrica, matarifes e industriales. No cabe duda que simplificadas así las funciones con la supresión de intermediarios y ayudándose, como se verifica, de mejores procedimientos y maquinarias, el resultado neto que dan las reses carneadas es mucho mayor. Es esta uno de los puntos de partida del problema que está llamado a resolver la Municipalidad.

El proyecto sometido por la Intendencia al Concejo Deliberante afirma la necesidad de reconstruir el matadero municipal de Liniers. Y aunque apenas se establecen en él bases generales insuficientes para dar una noción clara de lo que serán las nuevas construcciones, debemos suponer que en el caso de realizarse ellas, el nuevo establecimiento sería de lo mejor en su clase. Esto no debe preocuparnos.

Lo que sí debe mirarse atentamente es el plan escogitado para construirlo, con el que se procura obviar la dificultad de levantar el capital necesario por medio de empréstito, a lo que se opone—en esa medida—la ley orgánica municipal. Plan financiero que trae como consecuencia forzosa la de entregar, a quien lo suministre, la explotación del matadero modelo proyectado y del mercado de ganados unido a él.

El "matadero modelo", como lo denomina la Intendencia—que puede llamarse matadero-fábrica—, además de las comodidades necesarias para faenar las reses que consumirá la futura población de 2.500.000 habitantes, tendría también las requeridas para la preparación o industrialización de todos los subproductos. Sería construído por un particular o sociedad concesionaria, la cual se encargaría de hacer los servicios y administrar el establecimiento y el mercado de ganados, durando el contrato correspondiente hasta que, con los servicios o cuotas periódicas, que oblara la Municipalidad, se cubrieran el capital e intereses.

El concesionario tendría la facultad de carnear y comerciar las carnes, del mismo modo que otros matarifes y además el derecho exclusivo de utilizar todos los demás productos en las secciones o fábricas anexas al mismo establecimiento. Esto está expresamente consignado en el proyecto de ordenanza y, por otra parte, el mensaje con que se le ha acompañado da una clara idea de que el matadero así trasformado y el mercado de ganados se pondrían enteramente en manos de los concesionarios para su organización económica. Pues "la compraventa de hacienda en determinadas circunstancias, la adquisición y elaboración de los subproductos, la trasformación industrial de los residuos, la formación de mercados en el exterior y en el país reclaman conocimientos especiales, capital, uso del crédito, flexibilidad administrativa, etc., condiciones que solamente una empresa privada puede reunir."

La intervención de los consignatarios de haciendas y de los matarifes podría continuar sin alteración alguna. Las bases del proyecto no les privan de continuar en el trabajo que desempeñan. Sólo sí, las ventajas que tendría el concesionario se lo harían imposible. ¿Cómo, en efecto, los matarifes podrían competir con el que por su contrato sería al mismo tiempo administrador, encargado de los servicios, comprador de haciendas, beneficiador de ellas, fabricante de todos los subproductos y dispondría de muchos más grandes capitales dada la naturaleza de su negocio? Es claro que él solo quedaría dueño del terreno, que absorbería por completo el comercio de la carne del abasto de la capital. Mídanse las consecuencias de este dominio sobre el consumo de esta ciudad y se verá que así se haría imposible concluir con la artificiosa instabilidad de los precios y poner un freno a su alza desmesurada.

El caso podría tener aún otras proyecciones. El concesionario del mercado de ganados y del matadero-fábrica municipal estaría en condiciones parecidas a las de los establecimientos frigoríficos. Con instalaciones propias, con capitales considerables y métodos de trabajo análogos para el comercio de carnes, su acuerdo con éstos, en cuanto a los procedimientos, sería una consecuencia natural y lógica de la comunidad de intereses. Y ya se sabe en qué medida puede pesar sobre el país el dominio de estas sociedades que se han "trustificado" o pueden "trustificarse". Incorporada a ellas la empresa de los mataderos comunales, no habría ya ningún elemento capaz de contrariarlas o de moderarlas en las habituales demasías de los "trusts". Y es por eso que sustraer a la influencia, a la absorción de éstos los factores tan importantes de la economía nacional como son, y pueden ser más aún el mercado de haciendas y el Matadero de Buenos Aires, es una tarea altamente patriótica.

Decimos que lo es, porque impedir el acaparamiento de la gran fuente de producción del país, toca al bienestar público. Se ha denunciado que las actuales compañías de exportación de carnes están "trustificadas" y que imponen precios arbitrarios al ganado y a los productos elaborados que venden. Pero como esto se ha negado por las aludidas, no podría tomarse como cierto hasta tanto una minuciosa e imparcial investigación no lo haya demostrado. Ello, sin embargo, no nos es indispensable para lo que vamos sosteniendo. Los principios generales y algunos resultados de la ciencia económica nos bastan.

El que unas pocas empresas de fuertes capitales asociados se dediquen especialmente a una industria o comercio, ocasiona casi siempre la supresión o extrema limitación de la competencia comercial. De hecho, se constituye un monopolio. Y desde el momento en que éste se establece cesan todas las ventajas de la libertad de comercio y del libre cambio con las cuales se han desarrollado ampliamente las sociedades modernas. Libertades obtenidas por los principios, las disposiciones verdaderamente sabias y humanitarias de los que han sido sus eminentes expositores o sus sostenedores elocuentes; hombres como Adam Smith en Inglaterra, como Juan Bautista Say, como Bastiat en Francia, entre tantos otros.

Los monopolios actuales no tienen, es cierto, los caracteres odiosos de los de las antiguas colonias españolas o los de las compañías inglesas, francesas y holandesas de las Indias, pero sí una fuerza y un poder tal vez más absolutos en ciertos casos. Los grandes capitales asociados, sin necesidad de protección oficial, vencen y desalojan a los particulares; muchas veces, es justo decirlo, por la mejor organización y la supresión de inútiles intermediarios. El mal no estaría en estos casos en la supresión de la competencia de los menos aptos sino en el abuso que puede hacerse de la situación de privilegio así obtenida.

Y ¿quién puede desconocer que una sociedad, o varias sociedades similares "trustificadas", dominando una situación industrial o comercial, siempre han de procurarse ganancias excesivas, enormes, a las que no puede ponerse freno ni por la acción fiscal ni por la acción particular? Esto está patentizado en la lucha que en otras partes se ha emprendido contra los "trusts". Pretender que sociedades "trustificadas" se mantengan, sin coerción, en los límites de moderadas ganancias sería una ingenuidad.

Entre nosotros el dominio del comercio de carne para la exportación lo tienen las sociedades frigoríficas. Si se llevara a la práctica el proyecto de la Intendencia: si el matadero y el mercado de ganados de la capital cayeran en manos de una sociedad similar, se reforzaría ese dominio hasta hacerlo inconmovible. La Municipalidad, entretanto, tiene los medios de evitarlo. Debe dirigirse al gremio de hacendados para que le proporcione el capital preciso para el matadero-fábrica y para su giro comercial. Puede ofrecerle amplia garantía e interés halagador. Recuérdese que se ha confesado públicamente por los interesados que las ganancias de los frigoríficos han sido enormes en estos últimos años y aun son muy buenas en la actualidad.

Por otra parte, no faltan los elementos sanos del país los capaces de manejar hábilmente esta clase de negocios. Y si con el nombre de "incompetencia" se designa a veces esa falta de aptitud, esa repugnancia por los procedimientos tortuosos, no debe olvidarse que ellos quedarían eliminados en el comercio franco y leal hecho bajo la vigilancia de las autoridades y del público. Ganando la cuarta parte de lo que ganan las sociedades frigoríficas, quedarían ampliamente garantizados los capitales, podría rebajarse el precio de la carne para el consumidor y alzarse el del ganado para el productor.

Emilio C. Agrelo

De RAMIRO DE MAEZTU

ESPAÑA EN MARRUECOS

LA POLITICA DEL GENERAL SILVESTRE

(Especial para LA PRENSA)

Madrid, octubre de 1921.

A tiempo que los soldados españoles de Melilla se aproximan al río Kert y desalojan de las estribaciones del Gurugú a los cabileños, se ha formado al Oeste de Alhucemas, entre Alhucemas y Ceuta, otra harca mandada, en parte, por el Raisuli, en parte, por un hermano de Adb-el-Krim, y, en parte, por santones procedentes de la zona francesa, aunque también se habla de tres harcas distintas, todo esto en el supuesto de que sean exactos los informes que llegan a los diarios de Madrid. Lo positivo es que el interés militar se ha trasladado a la zona de Gomara, donde los moros hostilizan a las tropas españolas y éstas, reforzadas, no se contentan con mantener sus posiciones, sino que hacen desembarcos en la costa por lugares donde no habían estado previamente, al objeto de atacar de frente las posiciones enemigas.

Este ensanchamiento del teatro de operaciones viene a reverdecer la sensación de la gravedad del problema que la pacificación del Norte de Marruecos ha planteado a España. Se sintió esa gravedad al tenerse noticia del desastre de Melilla. Volvió a sentirse, con mayor fuerza, cuando cayeron en poder del enemigo los defensores de Nador, Zeluán y Monte Arruit. Empezó, en cambio, a dejar de sentirse cuando empezaron a avanzar las tropas españolas. La aparición del harca de Gomara ha conseguido lo que las discusiones del Congreso no habrían acaso logrado por sí solas: persuadir a los españoles reflexivos de que el problema de Marruecos hay que tomarlo en serio.

Los debates parlamentarios no han arrojado hasta ahora ninguna luz nueva.

Sabemos lo que ya sabíamos, sólo que mejor. En detalle, se rectifican algunas de nuestras primeras apreciaciones. En conjunto, se mantienen los juicios antiguos. Ahora sabemos, por ejemplo, que el número total de bajas es de 13.192, de las cuales hay que atribuir a deserciones la casi totalidad de las 4.524 bajas de indígenas y las restantes, que suman 8.668, pueden clasificarse en 8.000 muertos y unos 668 prisioneros. Estas dos cifras últimas dan cumplida idea del enemigo. No hace prisioneros sino por la codicia del rescate. Por esos 600 hombres que tiene en su poder pide Abd-el-Krim 4.3000.000 pesetas. La casi totalidad de los soldados que se rindieron en Nador, Zeluán y Monte Arruit fueron muertos por los moros. Tres mil cadáveres han estado sin enterrar en Monte Arruit en estos meses de calor sofocante. Pero ya volveremos a hablar de esto.

Por la intervención en el debate del vizconde de Eza, ex ministro de la Guerra, sabemos también que el general Silvestre no procedió en sus avances sobre Alhucemas sin la aquiescencia del alto comisario, sino con su acuerdo y con el del ministro de la Guerra. El vizconde leyó en el Congreso considerable número de cartas y despachos que así lo demostraban documentalmente. Pero los documentos leídos no destruyeron la general creencia, porque en el curso del debate se ha sabido que el general Silvestre era más antiguo en el grado de general de división que el general Berenguer, había sido ayudante del Rey y gracias a su influencia había conseguido que el general Berenguer fuese nombrado primeramente subsecretario del ministerio de la Guerra y luego ministro de la Guerra, razón por la que cuando Berenguer fué nombrado alto comisario, Silvestre pudo enviarle un telegrama de felicitación que decía: "Te felicito. Enhorabuena. Ya somos dos." Por todo lo cual, ha dicho en el Congreso el diputado señor Prieto: "Ni en el gobierno, ni fuera del gobierno había quien fuera capaz de destituir al general Silvestre". El señor Prieto añadió que la orden de avanzar sobre Alhucemas procedía de una voluntad que el general Silvestre debía considerar irresistible.

En todo caso, el general Silvestre era el encargado de decidir la hora y el modo del avance. Y nada de lo que se ha dicho en el debate destruye el juicio de que el general Silvestre no tenía idea clara del estado de ánimo de las cabilas, ni parecía darse cuenta del peligro que estaba corriendo.

—

Estoy por decir, sin embargo, que el mayor pecado del general Silvestre fué el político. El general Silvestre no era hombre de letras, desgraciadamente. No se dió nunca cuenta plena de que la población que estaba gobernando era una parte integrante del Islam. Silvestre no veía en las cabilas sino lo que se ve a primera vista: aduares miserables, pobreza sórdida, incuria, suciedad. La relación profunda, secreta, constante, perenne, que hay entre la zona española y la francesa, entre el Marruecos francés y la Argelia, entre ésta y Túnez, entre Túnez y la Tripolitania y el Egipto y la Arabia y todo el mundo musulmán, no era problema para el general Silvestre. No se hacía cargo de que aquellos bereberes incultos y poco limpios que tenía delante se dan cuenta perfecta de que pertenecen a un mundo que ha sido muy poderoso, que sigue siendo virtualmente pujante, que probablemente volverá a ser fuerte antes de mucho tiempo, ni de que esta conciencia de pertenecer a un mundo poderoso centuplica el poder de los moros, como también se centuplicaría el poder de nuestras tropas si la conciencia de la cristiandad fuera en la actualidad tan poderosa como en los tiempos de las Cruzadas. La tragedia consiste precisamente en que los musulmanes siguen haciendo una guerra religiosa, en tanto que los europeos no pueden hacer en países musulmanes sino una guerra política; menos aún, una guerra colonial.

Los musulmanes no son sino pueblos religiosos. La idea de la nacionalidad les es extraña. No han llegado a ella. Su derecho se funda en el Corán. No tienen otro. De ahí la necesidad en que se han encontrado los europeos de imponerles las jurisdicciones consulares, aun en los países mahometanos que conservan su independencia política. Toda la organización de los pueblos mahometanos es religiosa. Su religión no es dogmática, y espiritual como la de los cristianos. Todos sus dogmas se reducen a decir que no hay más Dios que Dios y Mahoma su profeta, lo que no significa sino una negación "a priori" de todo sistema dogmático y de todo intento humano de explicar el mundo. Todo pleito entre mahometanos ha de resolverse mediante la apelación de versículos del Corán, donde abogados y jueces encuentran la última palabra. El mahometismo no es sino un sistema de ritos, leyes, usos y costumbres.

Pero en la zona encomendada al general Silvestre se daba a los moros una administración directa, por cuya virtud correspondía a capitanes españoles, a menudo ignorantes del idioma árabe, más ignorantes todavía del "chelha" y de la tradición musulmana, la misión de administrar justicia con arreglo al Corán. En algunos casos fueron bien las cosas, porque también hay capitanes españoles que estudian idiomas y el Corán; en otros casos las cosas fueron rematadamente mal. Los jefes de las cabilas se cansaron de pedir al general Silvestre que gobernase la región por medio del protectorado. El general Silvestre no sentía el protectorado. Siempre es más difícil compartir la soberanía que monopolizarla. Y entonces los indígenas quedaron al acecho de la hora propicia para el levantamiento.

—

Cuanto más sangre corra en Marruecos, más difícil resultará el establecimiento efectivo de un régimen de protectorado. Es posible que sea ya tarde hasta para intentarlo. Pero a medida que la opinión pública se va cerciorando de la gravedad del problema gana más partidarios la persuasión de que es preciso hacer un intento serio para establecer el protectorado. El mayor obstáculo ha de encontrarse en nuestra tradición. No estamos hechos a compartir soberanías. Lo simpático, lo instintivo en nosotros es el dilema de "o todo o nada". O mandar en absoluto o no mandar, y por eso las dos políticas populares, por ser instintivas, son las de administrar directamente nuestra zona, como quería el general Silvestre, o evacuarla. La idea del protectorado no es aún comprendida. Hay quien la juzga como una farsa del general Silvestre o como una pedantería de los intelectuales. Nuestro pueblo, en general, como no tiene experiencia de gobernar países musulmanes, no se da cuenta de que no hay otro modo de regirlos que el protectorado, es decir, un sistema por cuya virtud los musulmanes siguen gobernados con arreglo al Corán y por sus propios jueces y caudillos, pero cediendo la soberanía en materias internacionales y en algunas cuestiones internas a la potencia protectora. Así los gobiernan Francia e Inglaterra, y no hay otra manera de regir pueblos cuyas leyes son religiosas y tan intransigentes y pujantes desde un punto de vista religioso, como débiles desde un punto de vista culto y técnico.

Pero hay otro argumento en favor del protectorado. No nos es viable otro sistema. Podemos evacuar Marruecos, dicen algunos. Entonces tendríamos que confesarnos a nosotros mismos que nos había expulsado una harca bárbara mandada por un abogado musulmán cojo. Algunos intelectuales dicen que lo que nos habría vencido es el hecho de que los moros están peleando por su independencia. Pero no es verdad. Los musulmanes carecen del sentimiento nacional. Pelean contra nosotros, porque no somos mahometanos y porque somos un obstáculo para que sigan viviendo su vida de siempre. Pero la civilización no puede consentir que sigan viviendo como viven. Guarden su religión enhorabuena, si en ello se empeñan, pero entierren a los muertos cuando menos. Hace una semana que están nuestras tropas en Monte Arruit enterrando cadáveres, ya tan desfigurados, en su mayoría, que hay que renunciar a todo intento de reconocimiento. Al principio se decía que los cadáveres insepultos eran unos mil, luego ascendieron a dos mil; actualmente se ha dado ya tierra a más de mil quinientos y todavía quedan otros tantos.

Pensad en lo que ello significa. No es tan sólo la inhumanidad que supone la matanza de soldados que ya habían rendido las armas. Tampoco la falta de piedad que implica el dejar insepultos a los cadáveres. Es que además han tenido que padecer los mismos moros las epidemias que nacen y se propagan de los cadáveres descompuestos. No; la civilización no puede consentir que siga el Norte de Marruecos en poder de esas gentes, y si los españoles evacuasen ese territorio harían que los franceses lo ocupasen, con lo que nos quedaríamos los españoles bajo una pesadumbre que acabaría con nosotros.

Tampoco es posible una política puramente militar y de conquista y administración directa. Ya lo ha dicho el corresponsal en estas columnas. No estamos en condiciones de arrostrar al mismo tiempo la hostilidad de los moros y de los franceses. El problema militar que plantea la zona española, en su aspecto geográfico, sería insoluble para el más alto genio de la guerra. Se trata de un país de unos 25.000 kilómetros cuadrados de extensión, que tiene más de cuatrocientos kilómetros de frontera terrestre y otros tantos de costa. Imposible cerrar la frontera terrestre al agitador, al fanático, al agente enemigo y al contrabandista de armas. Es un mínimo de territorio que ofrece, sin embargo, un máximo de vulnerabilidad. Claro está que si el propósito de contener el panislamismo en su propia zona induce a Francia a rectificar de política y a ayudar a España, la situación habrá cambiado radicalmente; pero mientras no ocurra ésto, lo prudente es que España trate de consolidar su poder en Marruecos en el apoyo de elementos moriscos, que es lo que se sobreentiende en la política de protectorado, porque la palabra "protectorado" no resuelve el problema, sino que hace falta buscar y hallar los moros capaces de crear alguna especie de administración que pueda proteger la potencia militar española.

—

Por de pronto hay que probar a los moros que no se puede seguir matando y dejando insepultos a nuestros soldados. Y ello plantea el problema de las responsabilidades militares. La comandancia de Melilla se derrumbó en tres días, y luego tuvieron que trascurrir más de dos meses antes de que se hallasen unos cuantos miles de soldados en condiciones de emprender un moderado avance. Esto es lo que principalmente se discute en el Congreso. Todavía no se sabe a punto fijo si podrá continuar el avance de las tropas más allá del Kert. Lo probable es que tenga que pasar algún tiempo antes de que el ejército se acondicione para ello. El esfuerzo militar realizado por España es ya muy grande. Quizás haya ciento cincuenta mil soldados del otro lado del estrecho. No basta, empero, el número. Haría falta también dotar a ese ejército de un material que le permitiera resistir la suciedad y el clima de Africa. Y haría falta, y esto sobre todo, que surgiese una voluntad nacional que se impusiera lo mismo a los desfallecidos que aconsejan abandonarlo todo, que a los frívolos que no se dan cuenta de la importancia y seriedad de la cuestión. Acaso se esté formando silenciosamente esa voluntad, en el seno de los miles de familias acaudaladas e influyentes que por primera vez en nuestra historia, han dado a la guerra obligatoriamente, en la persona de sus hijos, el tributo de sangre.

Ramiro de Maeztu

De FRANCESCO NITTI

EL LENGUAJE DE LA VIOLENCIA Y LA CRISIS EUROPEA

(Especial para LA PRENSA)

Roma, 1921.

Las condiciones económicas de Europa han ido empeorando constantemente durante los últimos dos años, y después del armisticio y de la proclamación de la paz, y no puede decirse que las condiciones morales hayan mejorado.

Los hechos más característicos de esta paz, que en realidad es una continuación de la guerra, pueden ser resumidos como sigue:

1.º Europa tiene ahora, en conjunto, más hombres bajo las armas que antes de la guerra. Los Estados vencidos han sido obligados a desarmar, pero los vencedores han aumentado sus armamentos. Este es especialmente el caso de los pequeños Estados y de los países que han nacido como resultado de la guerra. Algunos de esos advenedizos, por ejemplo Polonia, han llegado, por su actitud, a ser una causa permanente de peligro.

2.º La producción, en conjunto, es escasa y progresa lentamente, porque en todas partes, aunque en proporciones diferentes, las masas obreras están menos inclinadas a trabajar, a la vez que exigen mayores salarios.

3.º Las dificultades del comercio y del cambio en vez de disminuir están aumentando actualmente y el comercio internacional sólo lentamente se restablece. Ninguna relación comercial que pueda compararse siquiera remotamente con la que existía antes de la guerra ha sido establecida todavía entre los Estados de Europa. Comparando los valores de la actualidad con los anteriores a la guerra, hallamos que los productos que constituyen ahora la base del comercio entre los diferentes Estados europeos no son siquiera el cincuenta por ciento de lo que eran antes de la guerra.

Como solamente el deseo de consumir, y no la capacidad para consumir, ha aumentado considerablemente, mientras que la producción ha disminuído grandemente y todos los Estados han acrecentado enormemente sus funciones, el descrédito del papel moneda y de los títulos del gobierno en todos los países europeos, es enorme, aunque en proporción diversa. Se han suscitado en Europa algunas situaciones absurdas. Los victoriosos consiguieron obligar a los vencidos a que reconozcan en los tratados de paz, que "fueron exclusivamente responsables" de la guerra y se consideran ahora justificados, no solamente para despojarlos de todo lo que poseen, colonias, buques, crédito, propiedades, y organización exterior, sino que también esperan de ellos que paguen todos los daños causados por la guerra. La guerra debe ser pagada por los perdedores, puesto que éstos han reconocido (aunque contra su voluntad y bajo presión) que ellos solos eran responsables del estallido del conflicto mundial.

Este punto de vista es considerado ahora como una regla fundamental de la política internacional. Cuanto menos fundado parece, tanto más es repetido como un hecho indiscutible en todas las conferencias acerca de la guerra. La moral de los vencedores parece haberse hundido a un nivel más bajo que el de las ideas atribuídas a los agresores.

Austria, Hungría, Bulgaria, Turquía, no pueden pagar un centavo y necesitan más bien ayuda y asistencia.

La disputa se desarrolla ahora en torno de Alemania solamente. Desarmada e inerme ante Francia, la aliada de Bélgica, que ya ha dejado de ser neutral, y de Polonia, imperialista y provocadora, a pesar de su pobreza, se quiere que Alemania pague toda la cuenta de guerra.

Un país que ya ha entregado sus colonias, sus buques y todo su crédito extranjero, sólo puede pagar una indemnización al exterior si sus exportaciones superan a sus importaciones, a menos, en realidad, que se espere de ella que confisque las propiedades de sus ciudadanos particulares para entregarlas a los Estados victoriosos.

Alemania debe mantener a un ejército de ocupación en el Rhin y costear los gastos de numerosas comisiones militares y de fiscalización, lo que significa que debe pagar cada año el mantenimiento de un gran ejército, sin tener ejército propio.

Antes de la guerra, las importaciones y las exportaciones eran casi iguales, con la excepción del comercio de metales preciosos y de moneda. En 1913, las importaciones superaban a las exportaciones y en 1914, las exportaciones fueron en 673 millones inferiores a las importaciones. Haciendo todas las salvedades por causas de error en las estadísticas aduaneras y por los demás motivos bien conocidos por los economistas, y por los cuales el comercio de exportación aparece generalmente como inferior al de importación, no deja de existir el hecho de que sería absolutamente absurdo imaginar tributos permanentes por parte de un país a menos que esté obligado a reducir su capacidad de consumo más allá de todo límite tolerable.

Por eso es que los pagos que Alemania ha comenzado a hacer y los productos que ha tenido necesidad de enviar al exterior, con excepción del carbón y de ciertas materias primas, han sido más bien causa de ansiedad.

Francia, Italia, Alemania y Bélgica comprenden en conjunto alrededor de 150.000.000 de habitantes esparcidos sobre una superficie que es menos del doble del Estado de Texas. Sólo tienen una pequeña extensión territorial, mientras que sus relaciones internas de producción son extremadamente intensas y la vida social con una organización secular que permite la utilización de la menor fracción de territorio. En este espacio, comparativamente reducido, del mundo, ilustrado por su historia los hombres están divididos entre sí por profundos odios y amargos rencores; la producción y el intercambio están interrumpidos por barreras casi insuperables.

Como resultado de la guerra los vínculos de solidaridad económica han quedado rotos: los vencidos no solamente tienen que reponer sus pérdidas sino que, de acuerdo con los principios sobre los cuales han sido basados los tratados, deben pagar todos los daños causados por la guerra. Al mismo tiempo, todos los países de Europa están bajo una misma aprensión: ¿cómo defenderse contra la competencia de Alemania? Para pagar sus indemnizaciones, Alemania está obligada a producir al menor precio posible, y para producir barato tiene que llegar al máximo del progreso técnico. Pero exportar barato significa destruir el comercio de los neutrales y hasta de los países victoriosos. Así todas las tarifas que han sido publicadas o están en preparación revelan un objeto fundamental, el de reducir la competencia de Alemania, lo que equivale a impedir el pago de la indemnización. Si los vencedores y los vencidos olvidasen por un momento todas las ideas de guerra, llegarían a la conclusión de que la opresión de los vencidos no puede durar siempre, que el único plan lógico consistiría en pequeñas indemnizaciones pagaderas en pocos años y en condonar a los perdedores su deuda hacia la Gran Bretaña e Irlanda, la situación de Europa cambiaría casi como por arte mágico.

¿Porqué se halla Europa en semejante estado de desorden económico? Porque persiste el desorden de las ideas morales. En casi todos los países los nervios están todavía tendidos y el lenguaje que se habla es el del odio. Para algunas naciones así como para algunos grupos de la sociedad, la guerra es todavía una cosa real y existente. ¿Porqué aumentan el descontento y el malestar? Porque casi en todas partes la producción permanece por debajo del nivel del consumo, y muchos grupos sociales tienen en vista, no el aumento de la producción, sino el secuestro violento de la riqueza producida por los demás. En el interior las clases sociales que no pueden resistir son amenazadas, en el exterior, los vencidos, igualmente incapaces de defenderse, son amenazados. Así el desorden y el descontento prevalecen entre los vencedores y van constantemente en aumento.

El problema de Europa es sobre todo un problema moral. Si los vencedores y los vencidos adquieren unos, otros el convencimiento de que nada que no sea un esfuerzo común ha de salvarlos y que la mejor indemnización del enemigo consiste en trabajar juntos, se habrá dado un gran paso hacia la solución. Ahora que el enemigo lo ha perdido todo y amenaza hacer perder los frutos de nuestra victoria, sólo una cosa es necesaria, es decir, reasumir no solamente el lenguaje sino las ideas de la paz.

Durante una de las últimas conferencias internacionales, después de una prolongada conversación con los representantes de la Gran Bretaña y de Francia, un periodista norteamericano me preguntó mis opiniones acerca de la paz:

„Qué es más necesario que la paz? "Solamente una cosa", contesté: "Europa debe sonreir".

Pero esta sonrisa vital se ha marchitado ahora en todos los labios: nada queda más que el odio, las amenazas y la irritación.

Cuando Europa vuelva a sonreir, descubrirá las ideas prácticas de paz y las verdaderas fuentes de vida.

La profunda y difundida crisis económica que amenaza y prepara nuevas guerras, la profunda crisis social que amenaza y prepara nuevos conflictos internos, no son más que la impresión de un estado de alma.

Los hombres de Estado son principalmente responsables por haber continuado empleando el lenguaje de la violencia: habrían debido ser los primeros en inaugurar el lenguaje de paz.

Nitti

OBRAS PUBLICAS NACIONALES

Ejecución de diversos trabajos

PRESUPUESTOS APROBADOS

El ministro nacional del ramo firmó varios decretos y resoluciones por los cuales se aprueban presupuestos y se ordena la ejecución de diversas obras públicas, cuya nómina es la siguiente:

Correos y telégrafos de Tandil. Construcción de edificio propio. Ha sido aprobado el proyecto y presupuesto de $ 61.691.12 y a este efecto, de acuerdo con la ley 10285, será recabado del Congreso el crédito correspondiente.

Facultad de Agronomía y Veterinaria. Construcción de [illegible] reglamentarias exigidas por la ordenanza en vigor, en el frente que da a la Avenida San Martín y la calle Chorroarín en el frente comprendido entre las calles Warnes y Avenida San Martín. Presupuesto $ 96.556.09 m/n. Dichos fondos deberán ser solicitados al Congreso.

Correos y telégrafos en la ciudad de Santa Fe. Trabajos por administración: reconstrucción embaldosado de la azotea, [illegible], pavimentos de mosaicos y granito, encadenados de muros y adintelados, revoques, blanqueos, colocación de persianas metálicas, etc. Presupuesto de $ 51.289.81 m/n.

Dirección general de minas, geología e hidrología. Obras de ampliación a ejecutarse por administración dentro de la suma de $ [illegible] m/n que oportunamente depositará el Ministerio de Agricultura a la orden del de Obras Públicas.

Trabajos de consolidación y defensa del puente sobre el Río Salí en la provincia de Tucumán, que se efectuará administrativamente de acuerdo con el presupuesto acordado de $ 11.843.65 m/n.

Camino de acceso a la estación San Luis y de ésta a Saladillo, volcán, etc. Atento el resultado negativo de las dos licitaciones realizadas, se autorizan las obras por administración dentro la suma de $ 23.067.00 m/n.

Camino de V. [illegible] a estación Frías, arreglos parciales. Presupuesto de $ m/n 17.900.

Fué aprobado el proyecto para la construcción de una línea telegráfica de un conductor entre General Pico y Meridiano V, y otra entre La Zanja y Trenque Lauquen, cuyo presupuesto es de $ m/n 25.196.65. El proyecto ha sido preparado por la dirección general de correos y telégrafos.

Edificio fiscal (Paseo Colón y Carlos Calvo) de la dirección general de Agricultura y Defensa Agrícola. Obras de pintura en general a ejecutarse administrativamente dentro la suma de $ m/n 13.269.78.

Escuela normal de preceptores de San Isidro (provincia de Catamarca). Desarme y reconstrucción del techo, encadenado general y adintelado del edificio; construcción de desagüe, revoques y carpintería; renovación de pintura y refecciones parciales. Las obras se realizarán administrativamente. Presupuesto $ 20.663.49 m/n.

Escuela de artes y oficios de San Juan. Obras de ampliación y reparaciones, por administración. Presupuesto $ 14.372.33 m/n.

Escuela normal de Campana, obras ampliatorias presupuestas en $ 13.712.99 m/n.

Palacio de Justicia.—Diversos trabajos de carácter permanente y provisionales para habilitar locales en la planta de desvano, frente a la calle Talcahuano. Estas obras tienden a terminar secciones inconclusas para mayor comodidad de las oficinas ubicadas en el citado edificio; presupuesto, $ 17.670.62 m/n.

Reparación del muelle y galpón de importación que en el puerto de San Nicolás tiene la sociedad del mismo nombre; esta última ejecutará los trabajos respectivos que se presupuestan en pesos 183.750 m/n.

Proyecto de ampliación de astilleros en el río de la Plata con un presupuesto de $ 660.469 m/n.

Construcción de un galpón armado para reparación de locomotoras en el puerto de la capital; se dará cuenta al Congreso a los efectos de la provisión de los recursos necesarios.

Además de los mencionados, se aprueban varios otros presupuestos de menor importancia, para la ejecución de diversas obras en distintas dependencias nacionales de la capital federal e interior del país.

CONCEJO DELIBERANTE

LA REUNION DE AYER

EL ASUNTO DEL COLON

Ayer por la tarde, con asistencia de 21 de sus miembros y de los secretarios de obras públicas y hacienda de la Municipalidad, doctores Varangot y Pinto, se reunió el Concejo Deliberante.

Tal como se había resuelto, se continuó la consideración del despacho referente a las bases para licitar el arrendamiento del teatro Colón. Con diversas observaciones de poca importancia y después de algunos breves cambios de opiniones se aprobaron otros ocho artículos del proyecto.

Entre las modificaciones introducidas al despacho figura la de destinar cincuenta localidades con asiento en cada una de las funciones diarias de la temporada para que las ocupen gratuitamente los alumnos de los conservatorios y colegios comunes de la capital, como así también los internados en el Instituto Nacional de Ciegos. Igualmente se estableció que la no concurrencia de los artistas principales que fueran anunciados será multada a razón de 10.000 pesos por cada uno y que la falta de representación de obras que constituyeran novedades y acontecimientos artísticos en el repertorio aprobado, se penará con el cobro de 5.000 pesos en cada caso.

Mañana se reunirá nuevamente el Concejo Deliberante para terminar la consideración de este asunto y el viernes hará lo propio, a fin de que se realice la interpelación al Departamento Ejecutivo sobre cumplimiento de ordenanzas relativas al servicio sanitario.

EJERCITO NACIONAL

DIVERSAS INFORMACIONES

Por un decreto, han sido reconocidos como oficiales de estado mayor los mayores Avelino Alvarez, Angel Costa, Amadeo Sabella, Martín Grass, Pedro P. Ramírez y Abel Miranda y los capitanes José M. Scarone y Hermenegildo Tocagni.

—Ha sido autorizado el mayor Patricio Sorondo para seguir el curso de información de la Escuela de Tiro en el año próximo, en vez de hacerlo en el corriente.

En el Ministerio de Guerra se piensa preparar un equipo de esgrimistas del ejército, para que participen en los torneos militares de esgrima que se realizarán en Río de Janeiro durante las fiestas del centenario de dicho país.

EN LA COLECTIVIDAD GALLEGA

Próximo "xantar" en la Casa de Galicia

Las autoridades de la Casa de Galicia han resuelto efectuar el 4 de diciembre próximo un homenaje a la memoria de la célebre escritora gallega María Pita. Este acto consistirá, según costumbre, en un "xantar" popular que será servido a mediodía en la terraza del local de esa entidad, calle Moreno 1332.

En esta oportunidad hará el elogio de la ilustre mujer recordada la escritora Gisberta S. de Kurt, en representación de la Biblioteca del Consejo Nacional de Mujeres. Será como puede advertirse, la primera vez que una dama ocupe el sitio de honor entre los comensales para hacer el panegírico de la persona rememorada.

Otra nota no exenta de importancia la constituirá, además, la presencia en dicho acto de la comisión directiva del Consejo Nacional de Mujeres. Invitado especialmente asistirá asimismo el embajador de España, marqués de Amposta.

SOBRE LA INFANCIA DESVALIDA

La conferencia de ayer

En el salón de actos del Colegio de Abogados, Palacio de Justicia, bajo los auspicios de la Cámara en lo Criminal y ante una numerosa y calificada concurrencia de magistrados, funcionarios del foro, señoras y caballeros, dió ayer su primera conferencia sobre la infancia delincuente y abandonada el profesor de la Escuela de Afásicos y Retardados de La Plata, señor Luis Morzone.

Después de la presentación de estilo, efectuada por el vicepresidente del tribunal mencionado, doctor Ricardo Seeber, el profesor Morzone inició su disertación con el tema "Instrucción y educación de los normales y anormales, estudio comparativo".

Manifestó el conferenciante que su principal objeto consistía en exponer lo que a su juicio puede hacerse para prevenir la delincuencia infantil, y entró en seguida en el análisis y crítica de los métodos pedagógicos aplicados con tales fines.

Agregó luego que, en la actualidad, se tiende a dejar de lado la uniformidad niveladora de los educandos en su enseñanza, por cuanto no existen igualdades psíquicas en la infancia, y en ese sentido habló de la necesidad de emplear un método más lógico y sabio, capaz de ser provechoso en cada caso.

El disertante fué muy aplaudido por la concurrencia.

La próxima conferencia versará sobre la "Esquela biográfica; su uso, importancia y necesidad".

SOCIEDAD RURAL DE RIO NEGRO Y NEUQUEN

NUEVAS AUTORIDADES

Se realizó ayer la asamblea general ordinaria a que estaban convocados los miembros de la Sociedad Rural de Río Negro y Neuquén, con el fin de elegir una nueva comisión directiva.

Previamente se dió lectura de la memoria, la que fué aprobada por unanimidad. En ella se da cuenta de los trabajos realizados desde que fuera fundada la institución, y de las gestiones iniciadas ante los poderes públicos.

La nueva comisión directiva quedó formada así:

Presidente, Luis E. Zuberbühler; vicepresidente primero, Nicolás Z. Ocantos; vicepresidente segundo, doctor Juan José Paso; secretario, T. D. Reall Taylor; tesorero, doctor Aquiles Garciso; protesorero, Claudio Mejía. Vocales: ingenieros agrónomos Alfredo Bonino, Pedro A. Bovet y Miguel F. Casares, señores David Costaguta, Francisco Caprara, Antonio M. Delfino, Aurelio R. Devoto, doctor Norberto R. Fresco, ing. Ernesto Grumondo, Angel Gutiérrez, Benigno A. Gutiérrez, Justo Jones, Ramón Le[illegible], Juan B. Larrosa, Juan Larrechea, [illegible] Mazzini, Christian Nielsen, Alberto M. Peuser, Enrique Neild, doctor J. Podestá, Roberto Rosauer, J. B. Ros[illegible], doctor Felipe Senillosa y Carlos A. Tornquist.

MARINA DE GUERRA

EL TIRO EN LA ESCUADRA

Casos de epidemia en el "9 de Julio"

Nuestro corresponsal en Puerto Militar nos informó que continuaron los ejercicios de tiro de combate de los buques de la escuadra, a excepción del crucero "9 de Julio", que ha tenido que regresar a dicho puerto desde Rincón.

A bordo de este buque se ha declarado una epidemia de escarlatina, de cierta gravedad, motivo por el cual la dirección sanitaria de la escuadra aconsejó que regresara a puerto para que sean atendidos los enfermos y para la desinfección de la nave.

—A causa de la mala interpretación de un telegrama cifrado, el ministerio de Marina informó ayer que la fragata escuela "Presidente Sarmiento" había salido del puerto brasileño de Pernambuco para la rada La Plata.

Dicha nave sólo llegará el 3 de diciembre a ese puerto del Brasil, pues salió el 19 del corriente de Barbados.

—Se ha mandado entregar [illegible] pesos a la Intendencia de Marina, para la adquisición de camiones.

—Salió de Deseado para puerto Madryn el trasporte "Río Negro".

"LA PRENSA" DE SUS CORRESPONSALES PERMANENTES EN LAS PRINCIPALES CAPITALES

DESARROLLO DE LAS OPERACIONES MILITARES EN MARRUECOS

RELATO OFICIAL SOBRE LA TOMA DE RAS-MEDUA

LLEGADA A MADRID DEL GENERAL BERENGUER

SOLEMNE RECIBIMIENTO -- AGASAJOS Y HOMENAJES

EN EL CONGRESO SE DEBATE EL ASUNTO DE CABANELLAS

VIGOROSA ACUSACION DEL DIPUTADO ARMIÑAN

ASUNTOS MILITARES

PARTE OFICIAL

MADRID, noviembre 22 (United)— El comunicado oficial trasmitido al gobierno por la comandancia general de Melilla dice lo siguiente:

"En la toma por asalto que realizaron ayer las fuerzas al mando del general Sanjurjo a la plaza de Ras-Medua prestaron eficaz apoyo las brigadas de los generales Federico Berenguer y Neila, y parte del harca amiga, que obedece al prestigioso caudillo moro Abd-El-Kader.

"El enemigo ofreció furiosa resistencia en un principio, y parecía dispuesto a no ceder, pues aumentaban los contingentes de repuesto a medida que se iban debilitando en la encarnizada defensa; pero el general Sanjurjo ordenó el asalto de la plaza, y las tropas españolas ejecutaron la orden con una rapidez asombrosa, desalojando a los cabileños y causándoles numerosas bajas.

"Intervinieron en el combate trece aeroplanos, que arrojaron en los momentos más difíciles unas 300 bombas sobre el grueso de los rebeldes, causándoles enormes daños.

"El fuego de nuestra artillería fué de una eficacia aplastadora, interviniendo trece baterías, al mando del general Quicoces.

"Durante la operación se plegaron a nuestro ejército los moros de la cabila sometida de Beni-Said, colocándose a la vanguardia y luchando briosamente contra los rebeldes.

"El comandante general de Melilla se muestra muy satisfecho de la brillante operación, y así lo ha comunicado a los generales que en ella intervinieron."

MELILLA, noviembre 22 (Havas) —Se anuncia oficialmente que los rebeldes que defendían la posición de Ras-Medua opusieron una encarnizada resistencia.

Las fuerzas españolas tuvieron que asaltar la posición. El enemigo fué completamente derrotado, viéndose obligado a abandonar en su retirada numerosos prisioneros y muchos cadáveres.

ALMUERZO EN EL MINISTERIO DE GUERRA

MADRID, noviembre 22 (United)— En el almuerzo oficial que el ministro de la Guerra ofrece en honor del alto comisionado, general Berenguer, ocupa la presidencia el rey Alfonso, y asisten el gobierno en pleno, y cuarenta generales y jefes con mando en Madrid.

LLEGADA DE BERENGUER A MADRID

MADRID, noviembre 22 (United)— Llegó a esta capital el alto comisionado en Marruecos, general Berenguer.

A la estación del Mediodía habían acudido a recibirle numerosos generales, jefes y oficiales, así como los miembros del gobierno y demás autoridades.

El rey Alfonso llegó momentos antes de entrar en agujas el convoy en que viajaba el general Berenguer. Alrededor de la estación una muchedumbre de curiosos estaba aglomerada, con objeto de presenciar el arribo del alto comisionado.

Apenas descendió al andén el general Berenguer, el rey Alfonso se adelantó a él y se estrecharon en un fuerte abrazo, haciendo lo mismo en seguida el presidente del consejo, señor Maura, y luego el ministro de Guerra, señor La Cierva. Esta escena provocó un delirante aplauso, seguido por entusiastas vítores a España, al rey, a Berenguer y al ejército.

Estas demostraciones se repitieron a la salida de la estación, por parte del numeroso público que contempló el desfile de los automóviles oficiales.

FELICITACIONES Y ELOGIOS

MADRID, noviembre 22 (United)— El alto comisionado en Marruecos, general Berenguer, ha sido muy felicitado por el brillante éxito que han tenido las operaciones militares en la zona de guerra, bajo su acertada dirección.

El general contesta a las felicitaciones diciendo que el éxito se debe exclusivamente a la bizarría de las tropas españolas, y que sólo para ellas debe ser la gloria y el honor de los triunfos.

Al elogiársele también por la serenidad de que dió pruebas en aquellos momentos difíciles, a raíz de la dolorosa tragedia, manifiesta que ningún elogio merece por ello, ya que las circunstancias arrastraban por sí mismas a proceder con calma, única manera de poder hacer frente a la adversidad, preparándose al mismo tiempo con todo ahinco para vencerla.

Manifiesta que en los instantes más críticos se carecía en absoluto de los más indispensables elementos, y era forzoso encastillarse en la resignación ante la impotencia, esfuerzo mucho más penoso y más heroico que todas las sangrientas jornadas que se realizaron después.

LA DUQUESA DE LA VICTORIA

MADRID, noviembre 22 (United)— El rey Alfonso ha concedido la Gran Cruz de Beneficencia a la duquesa de la Victoria, por su abnegado comportamiento al servicio de la Cruz Roja.

CUESTIONES POLITICAS

ACTITUD DE ROMANONES

MADRID, noviembre 22 (United) — El "Diario Universal", órgano del jefe liberal conde de Romanones, publica un interesante artículo sobre la situación actual del gobierno, y dice que el conde de Romanones no ha de dificultar, por ningún concepto, el arribo de los liberales al poder, si fueren llamados.

Estas declaraciones, que se consideran hechas directamente por el predicho jefe liberal, obedecen a los comentarios que han venido circulando en estos últimos días, y que daban por subdividido nuevamente el bloque de las cuatro fracciones de la izquierda, acaudilladas por Romanones, marqués de Alvarez Alba y Melquíades Alvarez.

DEBATE EN EL CONGRESO

MADRID, noviembre 22 (United)— La Cámara de Diputados reanudó el debate sobre las cuestiones de Marruecos.

Se trata el asunto relativo a la destitución del general Cabanellas, que tanta expectativa ha causado en la opinión, y hace uso de la palabra el diputado por Gaucín, provincia de Málaga, señor Armiñán y Pérez, interpelando al gobierno al respecto, extendiéndose en consideraciones sobre la influencia de las juntas militares, a las que se atribuye una ingerencia positiva en muchas de las decisiones del actual gabinete, especialmente en la jurisdicción del ministerio de la Guerra.

El señor Armiñán es aplaudido por los liberales en varios pasajes de su discurso, especialmente por los del sector albista, a cuyo núcleo pertenece, y al terminar, hace la siguiente pregunta: ¿Puede ser destituído de su cargo, al frente del enemigo, un general que no ha faltado a sus obligaciones?"

El ministro de la Guerra, señor La Cierva, se defiende de las acusaciones hechas por el diputado interpelante, diciendo que el gobierno es consciente de sus atribuciones y de sus deberes y está completamente ajeno a sugerencias de cualquier entidad.

Termina el señor La Cierva negando que haya sido destituído de su puesto el general Cabanellas.

El señor Armiñán y Pérez replica con toda energía, y dice que lo que se ha hecho es equivalente, pues para evitar que se produjera una condenación de todo el país, por un acto tan arbitrario e injusto, ha sido disimulada la destitución del heroico militar, disolviendo la brigada de caballería que comandaba el general Cabanellas.

Estas palabras ocasionan un vivo incidente, pues el ministro de la Guerra, señor La Cierva, contesta en forma airada al diputado interpelante, y parten grandes rumores de los escaños que ocupan las izquierdas, originándose un alboroto que dura varios minutos, a pesar de los campanillazos de la presidencia.

Toda la Cámara recibe la sensación de que, a pesar de la rotunda negativa del señor La Cierva, la destitución de Cabanellas es un hecho consumado.

CONSEJO DE GABINETE

MADRID, noviembre 22 (United) — Los ministros se reunieron en consejo de gabinete, y deliberaron extensamente sobre el problema de la labor legislativa, que se desenvuelve en medio de una pasividad insoportable, debido a los numerosos incidentes que sirven de obstáculos a la terminación de los debates.

El presidente del consejo, señor Maura, manifestó su disgusto por dicha pasividad, que retrasa la realización de los planes del gobierno respecto a problemas de urgente solución, y dijo que gestionará la supresión de las vacaciones, habilitando, si es preciso, los días domingo.

También se trató en el consejo de la llegada del general Berenguer y se acordó que en las reuniones subsiguientes que celebre el gobierno intervenga dicho general, para ultimar el plan completo de las operaciones.

Este plan ha de ser muy debatido, en el seno mismo del consejo, pues las opiniones de los ministros están muy divididas al respecto.

Los banquetes que en honor de Berenguer se celebrarán en palacio y en el ministerio de la Guerra se interpretan, en general, como una demostración de que el propósito del gobierno es que Berenguer continúe al frente de las tropas que luchan en Africa.

MADRID, noviembre 22 (Especial) —En el último consejo de ministros se acordó tratar de acelerar los debates parlamentarios, que vienen siendo una rémora, pues impiden la aprobación de proyectos que son de urgente realización.

Se convino en que podían realizarse sesiones también los días lunes y sábado.

A la salida del consejo los periodistas abordaron a varios ministros, preguntándoles especialmente si era cierto que se haya destituído al general Cabanellas, y todos coincidieron en negarlo.

ALEMANIA

TENDENCIAS PACIFISTAS

ASPIRACION A LA RECONSTRUCCION

La actitud de los obreros

NUEVA YORK, noviembre 22 (United)—"Nie wieder Krieg", "nunca más la guerra", es el estribillo de actualidad en Alemania, grito de hombres que han llegado a la conclusión final de que la guerra es un juego a pura pérdida para todos los que en ella intervienen; es el llamamiento de las mujeres que sufrieron el "terrible y calamitoso invierno aleman" y es también el clamor de los niños privados de su heredad paterna, a causa de los horrores de la guerra.

Alemania, como un sólo cuerpo, no desea en forma alguna una nueva guerra, por lo menos durante esta generación. El país está harto de luchas.

Esta es mi firme convicción después de largas conversaciones con hombres de posición y después de una cuidadosa observación de la marcha de los asuntos en la Alemania surgida últimamente.

El alegado temor de Francia, de una nueva invasión germana, es por el momento insensato, no solamente según los alemanes, sino también opinión de los oficiales ingleses destacados en Alemania.

Lo único que en la actualidad puede dar motivo a temores, según algunas autoridades, es el crecimiento del "chauvinismo francés".

Alemania, olvidando indudablemente los destrozos que sus ejércitos cometieron en Francia, deja de ver, quizá, lo justificado de la ansiedad y amarguras francesas. Por otra parte, se afirma la convicción en la psicología germana, de que Francia, si no se viera refrenada por Inglaterra, desmembraría a Alemania, dejándola sin recursos y sin poder económico. Alemania se manifiesta amargada por las pretensiones francesas con respecto de Silesia. Alemania se resiente de la constante presión de Francia en el Oeste y cree que su antigua enemiga tratará de anular la región industrial germana.

Estas y otras razones son las que hacen que la mayoría alemana sienta que Francia está tratando de aprovecharse en lo posible del resultado de la guerra. Al mismo tiempo, la mayor parte de los alemanes se olvidan de que al principio Alemania trató por muchos medios de encontrar salidas y escapes al tratado, hasta que la llegada de Wirth al gobierno determinó por parte de Alemania el cumplimiento correcto de sus obligaciones y pudo, en cierta forma, atenuar la exigencia francesa.

Pero existe hoy en Alemania un odio concentrado contra Francia, que acaso en la generación venidera, nunca en ésta, se traduzca en una nueva guerra.

Alemania en los momentos actuales no se halla en posición que le permita soportar el peso de una guerra. El país está desarmado. Digo esto ateniéndome a la autoridad de personajes tales como el general británico Bingham, que forma parte de la comisión interaliada de desarme.

La industria alemana en la actualidad se halla demasiado preocupada tratando de reconquistar los mercados del mundo y hacer frente a las reparaciones para poder pensar o preocuparse en una nueva guerra y los ciudadanos, en general, están mucho menos ansiosos por otra lucha que la que lo están en particular los capitalistas.

En Alemania he interrogado a diversos grupos de obreros para saber si deseaban ir o no a una nueva contienda. Todos convinieron en que no. En una ocasión expresé mis dudas sobre su sinceridad y les pregunté si eran capaces de firmar una manifestación jurada. Todos tomaron el asunto en serio e inmediatamente me trajeron un papel con sus firmas, jurando que no deseaban una nueva guerra, y diciéndome que el documento podía usarlo en la forma que mejor me conviniera.

Alemania, en realidad, ha tenido bastante con la guerra y no quiere más.

LA CARESTIA DE LA VIDA

GRAVES DESORDENES

ACTITUD DE LOS COMUNISTAS

BERLIN, noviembre 22 (Havas) — Las manifestaciones de protesta y los saqueos de casas de comercio provocados por la carestía de la vida aumentan, habiéndose agravado ayer en diversos puntos de esta capital y especialmente en los mercados proveedores. Se realizaron 60 arrestos.

El canciller, señor Wirth, conferenció con los diversos jefes de los partidos.

En los círculos gubernamentales no se teme peligro alguno. El orden público ha sido turbado por elementos que no pertenecen a los círculos obreros organizados.

Ocupándose de este asunto los diarios "Die Vorwaerts" y "Die Freiheit" consideran que la situación es muy seria, y condenan la actividad comunista, así como las violencias registradas.

PARIS, noviembre 22 (Havas) — El corresponsal del diario "Le Journal" en Berlín anuncia que, esperando el estallido de un movimiento comunista, varios enviados especiales de los soviets permanecen en Berlín y tienen instrucciones relacionadas con un golpe que sería provocado en la capital alemana.

EL NUEVO PRESUPUESTO

Cálculo de recursos

BERLIN, noviembre 22 (United)— Los cálculos sobre impuestos, de acuerdo con el presupuesto, incluyen 23 mil millones de marcos por rentas, 24.000 millones del impuesto de ventas, 10.000 millones del impuesto carbonero, 4.000 millones del impuesto a las corporaciones, 8.000 millones del impuesto sobre el capital, 3.500 millones por el impuesto al tabaco, 571 millones de aduana y 3.000 millones del impuesto a la renta.

INCENDIO EN UN CINEMATOGRAFO

Varias víctimas

BERLIN, noviembre 22 (Havas) — Telegrafían de Hamburgo que en una sala de cinematógrafo se declaró un incendio, pereciendo en el siniestro 12 niños y resultando heridos 40 espectadores.

GESTIONES DE CREDITOS EN INGLATERRA

BERLIN, noviembre 22 (United)— El canciller Wirth declaró ante la comisión de impuestos que el gobierno negociaba créditos en Londres, pero no puede decir si las negociaciones iniciadas tendrán o no éxito, porque todo depende del resultado de la conferencia de Wáshington.

En el caso de que fracasara la conferencia, la Gran Bretaña necesitaría para armamentos el dinero que de otro modo facilitaría a Alemania abriéndole créditos.

Relaciones comerciales con Francia

BERLIN, noviembre 22 (Havas) — El corresponsal en París de la "Gazzette Voss", asegura que actualmente se efectúan gestiones entre los industriales franceses y alemanes para la reanudación general de los negocios entre las firmas francesas y alemanas.

Las fábricas de Spandau

BERLIN, noviembre 22 (Havas) — El general Nollet visitó las fábricas de Spandau y declaró a los obreros alemanes que la decisión definitiva sobre esos talleres sería adoptada por la Conferencia de Embajadores.

Los mineros en la cuenca del Sarre

BERLIN, noviembre 22 (Havas)—En un artículo que publica hoy, el diario "Deutsche Allgemeine Zeitung" comprueba que la situación de los mineros en la cuenca del Sarre actualmente es excelente, desde que el pago de sus haberes se efectúa en francos.

FRANCIA

CORDIALIDAD FRANCO-PERUANA

Una ceremonia en Doulieu

PARIS, noviembre 22 (Havas) — Al inaugurarse la casa comunal en Doulieu, ofrecida por el Perú, el ministro peruano, señor Cornejo, presidía la ceremonia rodeado por las autoridades civiles y militares del departamento, altas personalidades de la colectividad peruana, entre las cuales había varios ex ministros.

El señor Cornejo, en el banquete, pronunció un discurso, en el cual manifestó que el Perú quiso, mediante su óbolo, demostrar su admiración y gratitud a Francia, cuyas virtudes fueron exaltadas por la guerra, floreciendo en el suelo francés, donde la América latina quiso contribuir a despejar las ruinas.

Luego el orador preconizó, con la colaboración material de ambos países, la colaboración moral que Francia nunca escatimó a América, realizando esfuerzos para asegurarle a la humanidad la abolición de la guerra y el reinado definitivo de la paz y de la justicia.

El alcalde, el prefecto y un representante del ministro de las regiones devastadas agradecieron calurosamente al señor Cornejo el gesto generoso, recordando la solidaridad del Perú y de los pueblos libres, durante la guerra.

CONFEDERACION GENERAL OBRERA

Amenaza de escisión

PARIS, noviembre 22 (United)—Se presume el fracaso de la confederación general obrera a causa de la negativa de varias federaciones a reconocer la federación de ferroviarios.

Monmosseau, "leader" de los ferroviarios, declaró que éstos se hallaban listos para formar inmediatamente una nueva unión, independiente de la confederación.

EN LA REGION RENANA

Disolución de regimientos

PARIS, noviembre 22 (Havas) —La comisión interaliada de la Renania ha ordenado la disolución de los regimientos pertenecientes a las sociedades militaristas, por juzgarlos peligrosos para la seguridad de las tropas aliadas de ocupación.

Efectivamente, está probado que se trata de oficiales y soldados de cada uno de los regimientos del antiguo ejército alemán, quienes, a fin de conservar su efectividad, están afiliados a la "Deutscher Offizier Bund", cuyo objeto es mantener y desarrollar el espíritu de desquite y preparar una movilización eventual.

VACUNA CONTRA LA TUBERCULOSIS

Los trabajos de Calmette

PARIS, noviembre 22 (Havas) — En una comunicación a la Academia de Ciencias, M. Calmette, subdirector del Instituto Pasteur de esta capital, demuestra que ha encontrado el medio de hacer al bacilo de Koch, incapaz de producir la tuberculosis, cultivándolo en un medio que contenga bilis.

La inoculación de esos bacilos virulentos produce verdaderas substancias de defensa la tisis.

M. Calmette preconiza su empleo como vacuna contra dicha enfermedad.

EL FILOSOFO BOUTROUX

SU FALLECIMIENTO

PARIS, noviembre 22 (United) — Falleció, después de haber sufrido una larga enfermedad, el conocido filósofo M. Emile Boutroux, miembro de la Academia Francesa y presidente del instituto.

PROCESO LANDRU

VERSALLES, noviembre 22 (United) — La vista del proceso Landru siguió hoy.

Durante la audiencia se leyó una deposición hecha por Jeanne Falque, una de las novias de Landru, que logró escapar. Declara que Landru la llevó a Gambais a visitar la casa, ella criticó lo reducido de la cocina y se dice que Landru le había contestado que allí se podía quemar "cualquier cosa".

Prometió casarse con ella y le pidió 2.000 francos prestados.

Landru ha negado todo el relato.

PARIS, noviembre 22 (United)—Informan de Versalles que los médicos alienistas dicen que Landru goza de sus facultades mentales, aunque es posible que tenga inclinaciones al histerismo y que pueda hipnotizar a mujeres.

FALLECIMIENTO DEL VOLADOR LEBLANC

PARIS, noviembre 22 (Havas) — Después de una larga enfermedad falleció el aeronauta y volador señor Alblanc.

OBRAS PUBLICAS EN MARRUECOS

PARIS, noviembre 22 (Havas) — Un despacho procedente de Kenitra anuncia que el mariscal Liautey, residente francés en Marruecos, ha procedido a la inauguración oficial de la línea ferroviaria entre Sidi Douknadai y Kenitra, cuyo tráfico se efectuará en forma anormal.

PARIS, noviembre 22 (Havas)—Un telegrama recibido de Mehedia anuncia que ha sido colocada la piedra fundamental de la escollera del puerto de Mehedia, en presencia del Gran Visir, quien agradeció calurosamente esta nueva empresa en nombre de las poblaciones musulmanes.

En honor de un escritor

PARIS, noviembre 22 (Havas)—Los Amigos de las Letras Francesas ofrecieron un banquete en honor del escritor peruano Francisco García Calderón.

Se pronunciaron brindis muy afectuosos.

En memoria de la condesa d'Eu

PARIS, noviembre 22 (United) — A la misa que se ofició esta mañana en la iglesia de la Asunción de Neuilly, en memoria de la ex condesa d'Eu, concurrieron el príncipe Pedro, la princesa Luisa y Antonio D'Orleans, el duque y la duquesa de Vendome, el embajador del Brasil, doctor Gastao da Cunha, el general Balfourier, y el barón Eduardo Rothschild.

El congreso de volación

PARIS, noviembre 22 (Especial)—Los delegados al congreso internacional de volación reunido en esta capital asistieron en el aeródromo de Villacoublay a una serie de vuelos arriesgados efectuados por Sadi Lecointe, Kirsch y Lassus.

El indulto de un ex marinero electo concejal

PARIS, noviembre 23 (Especial) — El diputado M. Berthon pidió al ministro de Marina, M. Guist'hou, que indultara a Marty, el ex marinero que fué elegido concejal por el distrito de la Santé y está ahora cumpliendo la prisión a que fué condenado por haber participado en la sublevación de tripulantes de varios buques en el Mar Negro.

El gobierno resolverá la cuestión dentro de breve tiempo, y si se niega a indultar a Marty, lo interpelarán los socialistas.

Los trabajos científicos de M. Claude

PARIS, noviembre 22 (Havas) — M. Daniel Berthelot, miembro informante de la Academia de Ciencias, propuso al sabio M. Claude, para el premio "Leconte", de 50.000 francos, por sus trabajos sobre el aire líquido, la luz y la síntesis del amoníaco.

Es indudable que dicha Academia aprobará esta proposición.

Fábrica incendiada

CALAIS, noviembre 22 (Havas) — Un gran incendio destruyó una fábrica de tules.

Los daños materiales se elevan a un millón de francos.

ITALIA

EN EL VATICANO

ONOMASTICO DE BENEDITO XV

Comentarios a la alocución

ROMA, noviembre 22 (Havas)—En ocasión del onomástico del Papa, los cuerpos armados del Vaticano vestían con su uniforme de gala.

El Papa recibió numerosos despachos enviados por diversas personalidades italianas y extranjeras, así como de diversas instituciones y asociaciones católicas.

ROMA, noviembre 22 (Havas)—En el Consistorio de ayer el Papa nombró a monseñor Ortiz Arrieta obispo de Chachapoyas.

Monseñor Sauvant fué confirmado en el cargo de obispo de Utica.

ROMA, noviembre 22 (United) — La prensa de esta capital atribuye gran importancia a la alocución papal de ayer, interpretándola como la expresión directa de los deseos del pontífice de ver reconciliado el Vaticano con el Quirinal.

Confían los diarios en que el texto de la alocución haya sido trasmitido oficialmente a las cancillerías de las principales naciones del mundo.

ROMA, noviembre 22 (United) — Altas autoridades del Vaticano declaran que el Papa ha recibido la expresión de los deseos del clero sudamericano, sugiriendo la internacionalización de la curia pontificia como el mejor medio de resolver el estado internacional y político del Vaticano.

Un pedido similar a éste fué hecho a los papas León XIII y Pío X y es improbable que se adopte.

Se hace notar que la curia pontificia se compone de prelados que representan a las principales naciones.

LOS HEROES DEL SAN MICHELE

Un monumento a su memoria

ROMA, noviembre 22 (United)—Informan de Mantua que los más caracterizados ciudadanos pertenecientes a las asociaciones patrióticas formaron un comité con el objeto de reunir fondos para levantar un monumento a los soldados italianos que cayeron en la heroica y prolongada defensa del monte San Michele.

EL PARTIDO FASCISTA

Su programa de acción política

ROMA, noviembre 22 (United)—En un manifiesto que el comité ejecutivo fascista dió hoy a la publicidad, se esboza el programa de las futuras actividades del partido.

Dice el manifiesto que "el partido facista se compromete apoyar al gobierno siempre que éste, a su vez, apoye la tradición y el sentimiento nacional".

Agrega que no vacilará el partido en colocarse frente al gobierno en caso de que éste cayera en manos de los enemigos del país.

LAS TIERRAS DE LA CORONA

Su venta a los ex-combatientes

ROMA, noviembre 22 (United)—El Instituto Nacional de Combatientes decidió vender a los campesinos ex combatientes, y a precio de costo, las tierras que fueron propiedad de la corona y de las cuales se desprendió el rey Víctor Manuel en beneficio de la citada institución.

ROMA, noviembre 22 (United) — El Consejo de Administración se ha hecho cargo de 30.000.000 de liras entregadas por la venta de propiedades que el rey donó al Estado.

Se ha resuelto que los intereses se destinen a permitir que los ex soldados adquieran granjas.

LOS FERROVIARIOS DE NAPOLES DESISTEN DE LA HUELGA

ROMA, noviembre 22 (Especial) — Un despacho de Nápoles dice que anoche los ferroviarios celebraron una asamblea extraordinaria que terminó en las primeras horas de la mañana.

Se discutió acaloradamente sobre la oportunidad o no de ir a la huelga general. La resolución de suspender toda acción colectiva y volver al trabajo, fué aprobada por una notable mayoría de votos.

En virtud de la resolución tomada, el tráfico quedó normalizado antes del mediodía.

Manifestación patriótica

ROMA, noviembre 22 (Havas) — Dicen de Bolonia que en conmemoración del aniversario de la muerte del concejal Giordani, víctima de los comunistas, y después de haberse procedido a la inauguración de un busto en el palacio de justicia, se formó una columna, que recorrió las principales calles de la ciudad, empavesadas con banderas nacionales enlutadas.

El gran premio "Roma"

ROMA, noviembre 22 (Havas) — El caballo Marcets, del stud Cella, ha ganado el gran premio "Roma", de 50.000 liras.

Funerales de la condesa D'Eu

ROMA, noviembre 22 (United)—El cardenal Vanutelli oficiará mañana una solemne misa fúnebre en la iglesia de Santa Agnes, en memoria de la princesa Isabel de Braganza.

Fallecimiento de un aristócrata

ROMA, noviembre 22 (United)—Comunican de Milán que el príncipe Italo Caracciolo Carafa murió a causa de un ataque al corazón.

Fatal accidente de volación

ROMA, noviembre 22 - (United) — Anuncian de Bengasi que el teniente volador Renato Leal, de Timoleone, murió a consecuencia de un accidente de volación.

Tratado comercial con Francia

ROMA, noviembre 22 (United) — El gabinete ha resuelto que a menos que se llegue a un "modus vivendi" entre Italia y Francia antes del primero de febrero, a la espera de la negociación de un nuevo tratado comercial, el actual régimen continuará otro mes.

Las inundaciones en Falcone

ROMA, noviembre 22 (United) — De Messina anuncian que en las inundaciones habidas en la comuna de Falcone, resultaron siete víctimas.

Supresión de subprefecturas

ROMA, noviembre 22 (United) — El gabinete, en el acuerdo de hoy, volvió a considerar la necesidad de llegar a la supresión de 480 subprefecturas y 20 tribunales, así como algunas secciones de la Corte de Apelación.

Los ministros dieron su conformidad al proyecto, que deberá ser discutido y aprobado por el parlamento.

Gravedad del senador De Martino

BENGASI, noviembre 22 (United)— El estado de salud del gobernador De Martino es grave, habiendo sufrido una recaída.

El duque de los Abruzos

TURIN, noviembre 22 (United)—El duque de los Abruzos se fué a Roma con el propósito de seguir después viaje de regreso al Somaliland.

ESTADOS UNIDOS

LA AGITACION EN PUERTO RICO

Explicaciones del gobernador

INVESTIGACION SOBRE UN INCENDIO

NUEVA YORK, noviembre 22 (United) — Mr. E. M. Reilly, gobernador de Puerto Rico, ha hecho una declaración acerca de la agitación contra los Estados Unidos, como también contra él mismo.

La manifestación aludida dice: "Regresaré a Puerto Rico a pesar de que los separatistas hayan amenazado mi vida".

Reilly no quiso referirse a las causas que provocaron el descontento en Puerto Rico. Denunció al señor Antonio Barceló, presidente del Senado portorriqueñse, y al señor Alfonso Scharriez, presidente de la Cámara de este país, declarando que no tenían aceptación entre los elementos republicanos de la facción unionista.

Una de las principales objeciones al gobernador estriba en su insistencia en que se hable el inglés en todas las escuelas de la isla.

NUEVA YORK, noviembre 22 (Havas) — Se ha iniciado un sumario por las autoridades federales respecto del misterioso incendio ocurrido a bordo del vapor "Tinamo", en el que viajaba el gobernador de Puerto Rico.

Se descubrió después que el barco salió del puerto de San Juan para Nueva York, que se trataba de un atentado contra el citado gobernador.

El incendio duró dos días, pero se le dominó por medio de las bombas d· dominó por medio de bombas, con las que se inundó la parte incendiada.

Los botes salvavidas habían sido ya preparados para que los pasajeros y tripulantes pudieran abandonar el barco.

LAS DEUDAS MEXICANAS

Reunión de banqueros

NUEVA YORK, noviembre 22 (United) — Los miembros americanos de la comisión internacional de banqueros que se interesan por México se reunirán esta semana para tratar sobre la situación referente a la deuda externa mexicana. Varios de los banqueros son de opinión de que el programa para la unificación de las deudas es inadecuado por las condiciones reinantes.

Se informa que los representantes del presidente Obregón llegarán en breve para conferenciar con los banqueros americanos.

LA SITUACION EN FILIPINAS

MANILA, noviembre 22 (United)— Las dos Cámaras de la legislatura de las Islas Filipinas resolvieron telegrafiar al presidente Harding haciendo votos por el éxito de la conferencia de Wáshington y manifestando la esperanza de que se consultaría al pueblo filipino antes de adoptar una resolución que afecte a ese archipiélago.

EL GENERAL DIAZ

OMAHA, noviembre 22 (Havas) — Un gran gentío esperaba al general Díaz en la estación, pero éste no pudo asistir a la recepción en su honor que se había preparado por hallarse algo indispuesto.

El general Díaz pronunció un discurso desde el tren que lo conduce hacia el Oeste.

Los presos políticos

WASHINGTON, noviembre 22 (United) — En la Casa Blanca se dijo hoy que el presidente Harding no dará proclama alguna sobre la amnistía general para los presos políticos, pero los detenidos serán libertados.

Vapor incendiado

WASHINGTON, noviembre 22 (Havas) —Las autoridades del departamento de Marina han recibido noticias de que estalló un gran incendio a bordo del vapor "Alameda".

Un buque fué enviado al sitio donde se halla el "Alameda".

El hecho ocurrió a proximidades de Nueva Providencia (Bahamas).

Vacaciones del Senado.

WASHINGTON, noviembre 22 (United) —El Senado decidió suspender mañana sus sesiones hasta el 5 de diciembre próximo.

Las relaciones con el Vaticano

WASHINGTON, noviembre 22 (United)—El gobierno ha desautorizado la noticia recibida de Roma de que los Estados Unidos se proponen crear una representación diplomática ante el Vaticano.

El regreso de Foch a Francia

NUEVA YORK, noviembre 22 (United)—La agencia de una compañía francesa de vapores anuncia que el mariscal Foch se embarcará para Francia el 14 de diciembre próximo.

El caso de Arbuckle

SAN FRANCISCO, noviembre 22 (United)—Alice Blake, conocida bailarina y testigo en el caso Arbuckle, refirió la fiesta dada por Arbuckle en el Labor Day, en el hotel de San Francisco, donde se dice que Virginia Rappe encontró la muerte. Cinco abogados estudiaron la declaración de la testigo. Aparentemente, el acusado no omite medio alguno para poder salvarse.

NUEVA YORK, noviembre 22 (United)—Telegrafían de San Francisco que los testigos citados por la defensa en el proceso instaurado contra el artista Arbuckle hablaron en términos denigrantes del carácter de Virginia Rappe y de los actos que cometía cuando estaba ebria.

El gerente de un hotel dijo que Arbuckle lo llamó después del fatal suceso y le dijo que Rappe se había vuelto histérica después de beber y se había arrancado los vestidos.

El procurador pidió al jurado que designara a peritos para que averiguen el estado en que se encontraba Rappe esa noche.

PORTUGAL

SITUACION POLITICA

LAS ELECCIONES Y EL GOBIERNO

VERSIONES DE CRISIS

El apoyo de los partidos

LISBOA, noviembre 22 — (United) —El gobierno envió una circular a las autoridades provinciales, en la cual les aconseja que no ejerciten su influencia en la elección de los candidatos, en vista de que el gobierno asumirá una actitud completamente imparcial en el próximo acto electoral.

Agrega el documento citado, que los delegados que enviará el gobierno para que presidan las elecciones en los distintos puntos del país serán elegidos con prescindencia de todo propósito partidista y que deberán hacer respetar la libertad de sufragio de acuerdo con las disposiciones de la ley y mantener el orden público, porque esa es la única manera de obtener una perfecta representación de la voluntad del electorado.

Expresa, asimismo, que el gobierno prestará su apoyo moral solamente a los partidos republicano y constitucional y a las candidaturas republicanas independientes.

LISBOA, noviembre 22 (United) — Los señores Falcao Ribeiro, Cortez Santos, Procopio Freitas y Camilo Oliveira, comunicaron al jefe del gabinete, señor Maia Pinto, que continúan circulando rumores de crisis ministerial.

Los jefes del movimiento revolucionario que se produjo en el mes de octubre celebraron una reunión y resolvieron apoyar al gabinete que se halla en funciones, para que continúe garantizando la defensa de la república.

LISBOA, noviembre 22 (United) — Los representantes de los partidos celebraron una conferencia con el jefe del gabinete, señor Maia Pinto, y le ratificaron que el gobierno les merecía entera confianza.

LISBOA, noviembre 22 (United) — El general Gomes Costa declaró que solamente aceptaría tomar a su cargo la organización del ministerio estableciendo condiciones especialísimas y siempre que contara con la colaboración de personas muy competentes y probadas como partidarias de la república, porque estima que solamente bajo el imperio del régimen republicano sería posible salvar al país de los graves peligros que se ciernen sobre él.

LISBOA, noviembre 22 (United) — Se ha ordenado reforzar la guardia que protege la residencia del presidente de la república, doctor Almeida.

LISBOA, noviembre 22 (United) — El jefe del gabinete, señor Maia Pinto, reunió a los representantes del partido conservador, los cuales han creado una atmósfera de indiferencia alrededor del gobierno y también a los jefes de los grupos radicales, quienes le han puesto ciertas dificultades, porque se han imaginado que el gobierno es incapaz de cumplir el programa trazado por los revolucionarios.

Manifestó el señor Maia Pinto en esa reunión, que está resuelto a abandonar el poder en el caso de que los partidos no le concedan un apoyo franco y leal y que le consta que los partidos se lo otorgarán, a condición de que se haga una rigurosa investigación de los sucesos del mes de octubre, siendo como es sabido, que es indispensable someterse a los procedimientos que establece la justicia criminal.

El presidente, doctor Almeida, confirmó su confianza al señor Maia Pinto.

EL EX REY CARLOS EN EL DESTIERRO

FUNCHAL, noviembre 22 (United) — El ex emperador Carlos se halla satisfecho con su nuevo alojamiento. Espera que sus hijos llegarán pronto.

Protección a la marina mercante

LISBOA, noviembre 22 (United) — El gobierno dictó un decreto estableciendo ciertas medidas de protección a la marina mercante nacional.

Entre otras determina que los pasajeros que se embarquen en los vapores extranjeros destinados a las colonias, deberán pagar una contribución especial.

Ciclón en Arraiolos

LISBOA, noviembre 22 (United) — En Arraiolos se produjo un terrible ciclón, causando graves perjuicios.

Comercio entre Portugal y el Transvaal

LISBOA noviembre 22 (United) — El señor Freire Andrade declaró que a pesar de la grave responsabilidad que el hecho engendra, resolvió iniciar negociaciones para establecer el comercio entre Portugal y el Transvaal, en el caso de que las condiciones sanitarias lo permitan.

Explosión de una bomba en Evora

LISBOA, noviembre 22 (United)—Se informa de Evora que explotó allí una bomba cargada con dinamita, que produjo daños materiales de consideración.

Los restos del conde Matosinhos

LISBOA noviembre 22 (United)—Mañana llegarán de Leixoes en el vapor "Aurigny" los restos del conde Salvador Matosinhos.

BELGICA

LAS ULTIMAS ELECCIONES

Sus probables resultados

BRUSELAS, noviembre 22 (United) Parece que los resultados de las elecciones serán una victoria para los católicos y una pequeña minoría para los socialistas. Se predice que al completarse, la Cámara estará formada por 76 católicos, 68 socialistas, 37 liberales, 2 ex combatientes, 2 flamencos y 2 independientes.

BRUSELAS, noviembre 22 (United) —Entre los parlamentarios de mayor figuración política que han resultado reelegidos en las últimas elecciones, figuran los ministros y ex ministros Carton de Wiart, Jaspar, de Veze, Neujean, Valdervelde, D'Estrees, Wauters, Huysmanns y el burgomaestre Max.

BRUSELAS, noviembre 22 (Havas) —Los resultados de las elecciones según las últimas informaciones señalaron una seria derrota para los separatistas flamencos.

CHINA

SITUACION BANCARIA

Impresiones optimistas

WASHINGTON, noviembre 22 (United) — Un cablegrama recibido por el departamento de Comercio dice que las corridas a los Bancos de Pekín han disminuído y que algunas firmas comerciales han aceptado parte de los pagos en notas bancarias.

Se agrega que el general Hat Tso Sin, gobernador general de Manchuria, ha adelantado 3 millones de pesos mexicanos a un Banco.

RUSIA

EL TRATADO DE KARS

Nuevo Estado autónomo

LONDRES, noviembre 22 (United) —Según el texto del tratado recientemente firmado entre Rusia, Angora y las repúblicas trascaucásicas, en Kars, se crea un pequeño Estado autónomo en Nakhichevan, dentro del territorio armenio.

CAMPAÑA ANTIBOLSHEVIKI

HELSINGFORS, noviembre 22 (Havas)—Se confirma que las tropas carelianas se apoderaron de Kem, rehusándose los rojos a combatir.

La situación de los bolshevikis se agrava.

AUSTRIA

PROCESO CONTRA LOS CARLISTAS

VIENA, noviembre 22 (United) — El proceso contra el conde Andrassy y otros complotados carlistas se iniciará esta semana.

Huelga de corredores de comercio

VIENA, noviembre 22 (Havas)—Para protestar del nuevo impuesto mensual de cien coronas oro, los miembros de la Bolsa de Comercio se declararon en huelga.

La Bolsa cerró, declarando anuladas las transacciones de los mercados del día.

SUECIA

FALLECIMIENTO DE CRISTINA NILSSON

ESTOCOLMO, noviembre 22 (United) — Falleció la notable cantante Cristina Nilsson a la edad de 78 años.

SIRIA

Sumisión de tribus

BEIRUT, noviembre 22 (Havas) — Las tribus indígenas que durante la primavera pasada asesinaron a la misión británica se han sometido a la columna del coronel Delleuvre, acto que ha causado profunda impresión.

ECUADOR

El nuevo ministro de Chile

QUITO, noviembre 22—Con toda solemnidad se realizó ayer en esta capital, la ceremonia de la presentación de sus credenciales al presidente de la República, doctor Tamayo, por el nuevo ministro de Chile en el país, señor Diego Duble Urrutia. El primer magistrado, al contestar el discurso del diplomático chileno manifestó, entre otras cosas, que verá con júbilo la terminación de las dificultades que aun mantienen distanciados al Perú, Colombia y Ecuador.

BOLIVIA

Regreso de un piloto volador—Nuevo encargado de negocios de México—Homenaje a un diplomático—La nota enviada a la cancillería chilena.

LA PAZ, noviembre 22—Mañana regresará a esta capital, el piloto volador señor Mendoza, quien ha realizado notables vuelos en Oruro y otras ciudades de la República. El Aero Club de ésta prepara un cariñoso recibimiento al hábil piloto.

—La cancillería mexicana comunicó al gobierno que el Poder Ejecutivo de aquel país designará encargado de negocios de México en esta capital, al señor Manuel Arguimban.

—El presidente de la República ofreció anoche un gran banquete en honor del representante diplomático de la República del Uruguay en este país.

—Es objeto del más variado comentario, la nota que el ministro de Bolivia en Chile, señor Pinilla, ha entregado a la cancillería de aquel país, sobre las pretensiones bolivianas relativas a poseer un puerto en el Pacífico.

Los restos de monseñor Caroli—Viaje del ministro de Hacienda—Convenios internacionales.

LA PAZ, noviembre 22 — El Poder Ejecutivo expidió un decreto por el que se acuerda permiso para que los restos de monseñor Caroli sean depositados en la Catedral de esta ciudad.

—Con destino a los Estados Unidos partió el ministro de Hacienda, señor Rivero, con objeto de tramitar en los mercados monetarios de aquel país un empréstito para el gobierno.

—En la sesión de hoy del Senado se dió lectura al tratado de extradición suscripto con el gobierno del Brasil, y a la convención sobre policía fronteriza, firmada últimamente en Buenos Aires.

PERU

La garantía de los cheques circulares—El contrabando de oro y plata—La situación de Chile.

LIMA, noviembre 22—Los gerentes de los Bancos de esta capital, enviaron hoy un memorial al Senado, solicitando que no se permita el cambio de la garantía de oro, que tienen actualmente los cheques circulares, como lo ha propuesto el Poder Ejecutivo.

—Las autoridades nacionales dictaron una serie de recaudos para evitar el contrabando de oro y plata en moneda nacional, el que se efectúa en gran escala.

—Todos los diarios de esta capital y del interior, comentan extensamente la gravedad de la situación política interna por que atraviesa Chile en los momentos actuales.

Fatal accidente de volación—Llegada de la misión policial española

LIMA, noviembre 22—A raíz de una falla del aparato que piloteaba hoy el alférez de fragata Hildebrant, en circunstancias de realizar un vuelo de ensayo, el volador sufrió una caída de una altura de ciento cincuenta metros, muriendo a consecuencia del accidente. La muerte del piloto Hildebrant ha sido muy lamentada.

—Hoy llegó a esta capital la misión policial española, la cual fué recibida por un grupo de altos funcionarios de la policía y por varios jefes y oficiales del ejército.

INFORMACION GENERAL DE LAS PROVINCIAS Y TERRITORIOS NACIONALES

SAN JUAN

EL ASESINATO DEL GOBERNADOR DE LA PROVINCIA

CONTINUAN LAS DETENCIONES Y ALLANAMIENTOS

RESOLUCIONES DE LOS PARTIDOS POLITICOS

VIAJE DEL MINISTRO DEL INTERIOR Y SU COMITIVA

POSTERGACION DEL SEPELIO DEL Dr. JONES

INHUMACION DE LOS RESTOS DEL SEÑOR MEGLIOLI

OTRAS INFORMACIONES

EN EL MINISTERIO DEL INTERIOR

En el Ministerio del Interior se recibieron ayer diversas comunicaciones de gobernadores de provincias y de los interventores interinos en San Luis y Tucumán, dando cuenta de las disposiciones adoptadas para dar cumplimiento al decreto de honores a la memoria del gobernador Jones, dictado por el Poder Ejecutivo.

Se recibió también un telegrama del ministro de Gobierno de San Juan, señor Justo P. Zavalla, agradeciendo en nombre de los poderes y del pueblo de esa provincia los honores decretados por el gobierno nacional al extinto gobernador Jones, y comunicando al mismo tiempo que se había postergado el sepelio de sus restos hasta hoy a las 17, a fin de que pudiera asistir al sepelio el representante enviado por el gobierno federal.

VIAJE DEL REPRESENTANTE FEDERAL

Ayer a las 9.45 partió de la estación Retiro con destino a San Juan, en un tren especialmente dispuesto al efecto, el Ministro del Interior, designado por el Poder Ejecutivo para que lo representara en el acto de la inhumación de los restos del gobernador Jones. Acompañan al representante del gobierno federal el general Gerardo Aranzadi, el teniente coronel Zavaleta y el comisario inspector señor Boero.

En el mismo tren especial se embarcó una delegación del radicalismo metropolitano, integrada por los diputados nacionales Beiró, López Anaut y Gallardo y los señores Bidegain, Minutto, Larco, Martinelli y Mendieta.

El tren que conduce al Ministro del Interior llegará a Mendoza hoy a las 7.30 y allí se le agregará otro coche para el interventor nacional en Mendoza, doctor Eudoro Vargas Gómez, quien también asistirá al sepelio de los restos del doctor Jones, acompañado por varios funcionarios de esa provincia.

El convoy llegará a San Juan hoy a las 10.

LA INTERVENCION PENDIENTE

En los círculos políticos circuló nuevamente ayer, con insistencia, la versión de que el ingeniero Julio Bello será designado interventor en San Juan.

El ingeniero Bello concurrió en las primeras horas de la tarde a la casa de gobierno, y celebró una corta conferencia con el primer magistrado. No se tiene noticia de que el señor Bello haya aceptado esa designación.

Este caballero partirá hoy para Rosario.

Acerca de este mismo asunto nos informa nuestro corresponsal en Rosario.

Rosario, noviembre 22 — He podido informarme de que el ingeniero Julio Bello se encuentra en ésa. Fué llamado desde Buenos Aires con carácter urgente, por el Presidente de la Nación, para ofrecerle el cargo de interventor en San Juan.

El ofrecimiento se le hizo un día antes de que ocurriera el asesinato del gobernador Jones.

El señor Bello, con toda reserva, se ausentó la misma noche del sábado para la metrópoli, pero se supone que las novedades que son del público dominio debieron dejar en suspenso la decisión que podría haberse adoptado al respecto.

DECLARACIONES DEL SEÑOR JUAN JONES

(De nuestro enviado especial, por telégrafo)

Damos a conocer las declaraciones que el señor Juan Jones, hermano del gobernador asesinado, hizo a nuestro enviado especial, que viaja en el mismo tren, en dirección a San Juan.

La información que nuestro enviado nos trasmite desde Mendoza, dice así:

Viaja en este mismo tren, procedente de Buenos Aires, el señor Juan Jones, hermano del gobernador asesinado, a quien entrevisté.

Aunque muy apesadumbrado por el luctuoso suceso, el señor Jones no se muestra mayormente sorprendido del mismo, pues dice que en el mes de febrero próximo pasado, cuando estuvo en San Juan con su familia, de paseo, ya se susurraba que su hermano sería asesinado.

Los mismos parientes, dijo el entrevistado, advirtieron al gobernador tal peligro, pero éste nunca quiso creerlo, y a pesar de los consejos de sus amigos, en el sentido de que se hiciera acompañar por policía en sus excursiones, siempre andaba desprevenido.

El señor Juan Jones está firmemente convencido de que se trata de un crimen político, instigado, no solamente por los radicales disidentes sino por otros que se hallan en Buenos Aires accidentalmente, y que hasta hace poco tiempo eran firmes partidarios del gobernador.

Cree también, que próximos o dentro de la esfera oficial de la provincia, hay otros vinculados a estos sucesos, no obstante recientes declaraciones sobre buena amistad personal con el gobernador.

Agregó otros datos que considero demasiado personales y que no trasmito.

Estas impresiones las ha recogido el señor Jones, que no ha actuado ni actúa en política, en su último viaje a San Juan, de labios de parientes y amigos, y también en Buenos Aires y La Plata, lugar este último de su residencia.

DE NUESTRO CORRESPONSAL EN SAN JUAN

LA CAPILLA ARDIENTE

San Juan, noviembre 22 — Por el despacho de la Gobernación, donde se halla el cadáver del doctor Jones, desfila numeroso público.

Distintas comisiones de entidades radicales velan el cadáver.

LOS FERIADOS DE AYER Y HOY

Fué hoy feriado en ésta, de acuerdo con el primer decreto del Poder Ejecutivo, que había designado este día para el sepelio.

También será feriado mañana, por el decreto del Poder Ejecutivo Nacional.

Ni los Bancos locales ni ninguna oficina ha funcionado desde el sábado último.

RESOLUCIONES DEL COMISIONADO MUNICIPAL

El comisionado municipal de la capital, resolvió adherirse al duelo por el fallecimiento del doctor Jones, dictando las siguientes resoluciones:

La bandera nacional permanecerá 8 días a media asta en el edificio de la municipalidad.

Decláranse feriados en el orden municipal los días 22 y 23 del actual, adhiriéndose de tal modo al decreto del gobierno de la provincia.

La dirección de obras públicas procederá a disponer la preparación de una corona de flores naturales, que será depositada junto al ataúd que guarda los restos del doctor Amable Jones, como homenaje al extinto gobernador.

En el acto del sepelio hará uso de la palabra en representación de la municipalidad, el señor secretario.

Proceda la inspección general, asociada a la dirección de obras públicas, a todo lo que se relaciona con los detalles de ornato y organización en el acto del sepelio.

EL SEPELIO DE LOS RESTOS DEL SEÑOR MEGLIOLI

El sepelio de los restos del señor Juan Meglioli dió motivo a una imponente manifestación de duelo, pocas veces igualada en ésta.

Al dar sepultura a los restos, hablaron, por el Poder Ejecutivo, el subsecretario del ministerio de Gobierno, señor Carlos Lucero; por la Sociedad Italiana, el señor Humberto Sanctis; por el Banco Italo-Argentino, el señor Aquiles Galietti; por la Sociedad de Vinicultores, el señor Domingo Driollet; por la Concentración Cívica, el señor Vicente Mallea Gil, y por el comercio, el señor Marcelino Zunino.

ESTADO DEL SUMARIO — ALLANAMIENTOS Y DETENCIONES

San Juan, noviembre 22 — El juez del crimen, doctor Varela Díaz, continúa trabajando activamente en el sumario Gobernador Jones-Juan Meglioli, y ha expedido esta mañana diversas órdenes de allanamiento.

La policía detuvo hoy, por orden del juez, a la madre del doctor Federico Cantoni, a Ramón Carrera, Carlos P. Quintero y Carlos Largacha, radicales disidentes.

Detuvo, también, al doctor Alvaro J. Maza, y a los señores Guidisalca Herrera y Vicente Mallea Gil, vicepresidente y secretario, respectivamente, de la Concentración Cívica, por haber suscripto el manifiesto de protesta ante el asesinato del domingo, cuyo texto envié ayer a LA PRENSA.

Según me informan, la justicia considera que existe delito en aquella parte del manifiesto donde se señala el responsable moral del hecho, pero que, a juicio de los dirigentes de dicho partido, no puede tener el alcance que parece le da el juez.

La policía allanó varios domicilios en busca de armas, que presume se hallan escondidas en algún sitio, pero hasta ahora sin ningún resultado.

LOS AUTORES DEL ASESINATO

Circula una versión, que considero fundada, según la cual el juez sumariante tiene ya elementos de juicio para individualizar a los autores del crimen.

Las declaraciones que ha recibido son de suma importancia.

El secreto del sumario impide poder conocer ciertos detalles.

Los autores materiales del hecho han huído pero la policía tiene noticias del rumbo que llevan.

EL SEPELIO DE LOS RESTOS DEL DOCTOR JONES

Con motivo de que llegará mañana el Ministro del Interior, el Poder Ejecutivo de la provincia ha dictado un decreto por el que aplaza el sepelio de los restos del doctor Jones, el que se realizará mañana a las 17.

El texto del decreto, dice así:

Vista la comunicación del señor Ministro del Interior, por la cual el Poder Ejecutivo de la Nación, en acuerdo de ministros, ha decretado honores oficiales al extinto gobernador de la provincia, doctor Amable Jones, y habiendo dispuesto hacerse representar en el acto del sepelio de sus restos por S. E. el señor Ministro del Interior, quien arribará a esta provincia el día miércoles 23 del corriente, a mediodía, el presidente de la excelentísima Corte de Justicia, en ejercicio del Poder Ejecutivo de la provincia, en acuerdo de ministros, decreta:

Postergar hasta el día miércoles 23 del corriente, a las 17 el sepelio de los restos de S. E. el señor gobernador de la provincia, doctor Amable Jones.

RESOLUCION DEL COMITE RADICAL SITUACIONISTA

El comité central del partido Radical Situacionista, ha publicado la siguiente resolución:

En la sesión realizada ayer por el comité central de la Unión Cívica Radical, se acordó en homenaje a la memoria del doctor Jones, designar cinco comisiones, para que por turno velen el cadáver.

Enviar una corona de flores naturales.

Designar a los señores Ventura Lloveras y Gervasio Ortiz, para que hagan uso de la palabra en el acto de la inhumación de los restos, y dirigir una nota de pésame a la familia.

RESOLUCIONES DEL PARTIDO RADICAL PRINCIPISTA

El partido Radical Principista se reunió también y resolvió adherirse al duelo, y adoptó diversas medidas para rendir homenaje al gobernador Jones.

Se resolvió publicar el siguiente manifiesto:

El corazón colectivo de los pueblos, como el del organismo individual de los seres humanos, siente conmociones de tanta intensidad cuanta sea la magnitud de la naturaleza y origen de los sucesos o acontecimientos que las produzcan, y el veredicto de la opinión pública consagra páginas indelebles en la historia para inspiración y ejemplo de saneamiento moral de las generaciones posteriores.

El partido Radical Principista no puede permanecer en silencio, porque por su tradición, doctrina y escuela faltaría a la convicción de sus más puros y elevados sentimientos colectivos, testimoniales en todos los actos de su actuación partidaria, si no levantara en estos momentos bien alta la voz para protestar con su mayor energía, como lo hace ante el vandálico asesinato perpetrado en la persona del gobernador de la provincia, doctor Amable Jones, y sus acompañantes, condenando a los que en un desgraciado instante de extravío han caído debajo de la sugestión del pavoroso fantasma del crimen alevoso y brutal.

La junta ejecutiva invita a sus correligionarios y al pueblo de la provincia, a concurrir al sepelio de los restos del extinto gobernador doctor Amable Jones, mañana miércoles 23 a las 17.

EL COMITE DE LA JUVENTUD RADICAL

El comité directivo de la Juventud Radical, después de condenar en términos enérgicos el asesinato del gobernador de la provincia, resolvió lo siguiente:

Nombrar una comisión que haga guardia de honor en el salón de la Gobernación, donde se vela el cadáver.

Designar al presidente del Club de la Juventud Radical, señor Carlos Lucero, para que haga uso de la palabra en el acto del sepelio.

Depositar una corona de flores naturales en la tumba.

Realizar un mitin, como acto de protesta contra tan vandálico asesinato, el día martes 22 del corriente, a las 21, en la intersección de las calles Rivadavia y Tucumán.

DE LAS PROVINCIAS

Santa Fe, noviembre 22 — Con motivo del fallecimiento del gobernador de San Juan, doctor Amable Jones, el Poder Ejecutivo dictó un decreto, en el que, al adherirse al duelo, se manda izar a media asta la bandera nacional, por el término de seis días, en todos los establecimientos y edificios públicos de la provincia; comunicar el feriado de mañana decretado por el Poder Ejecutivo de la Nación y pasar una nota de pésame, juntamente con una copia legalizada de este decreto, al gobierno de San Juan.

Rosario, noviembre 22 — Con motivo del duelo nacional ocasionado por el asesinato del gobernador de San Juan, doctor Jones, el intendente ha dispuesto la clausura de las oficinas municipales durante el día de mañana, con excepción de aquellas que tienen servicio de carácter permanente.

También se ha dispuesto izar a media asta la bandera nacional en el edificio de la comuna.

Mendoza, noviembre 22 — Pasaron para San Juan el enviado especial de LA PRENSA, señor Luis Raúl Luque, y los señores Aldo Cantoni y Juan Jones. Se ha dado la casualidad de que estos últimos, sin conocerse, han venido desde ésa en un camarote de dos camas.

Van también el comisario de investigaciones, señor Santiago, y el subcomisario Medina.

Desde aquí partieron hoy para San Juan, en el mismo tren, los dirigentes de la fracción partidaria del señor Rubilar, señores Obrador y Correa Llano.

Mendoza, noviembre 22—En el tren que conduce al Ministro del Interior y comitiva hacia San Juan, partirán mañana a las 7 el interventor nacional, señor Vargas Gómez, el jefe de las fuerzas nacionales en ésta, coronel Basilio Pertiné, el secretario de gobierno, doctor Poblet Videla, el jefe de policía coronel Pérez Colman y el teniente coronel Paterson.

Catamarca, noviembre 22—El Poder Ejecutivo decretó feriado el día de mañana, para las oficinas públicas, en señal de duelo por el asesinato del doctor Jones.

Paraná, noviembre 22 — El Poder Ejecutivo se ha adherido al duelo nacional por el asesinato del gobernador de San Juan, y ha declarado feriado en el territorio de la provincia el día 23 del corriente, y dispuesto que se ice a media asta la bandera nacional en los edificios públicos durante seis días.

Corrientes, noviembre 22 — Todos los diarios se ocupan del asesinato del doctor Jones y consideran el hecho como un ultraje a la cultura nacional.

El Poder Ejecutivo provincial como adhesión al duelo nacional dictó un decreto por el que dispone que la bandera nacional permanezca izada a media asta en los edificios públicos durante 3 días.

San Luis, noviembre 22 — El asesinato del doctor Amable S. Jones, gobernador de San Juan, es el tema de las conversaciones en todos los círculos.

En todas partes se condena el hecho, y se lamenta que acontecimientos de esta índole se produzcan hoy en el país.

El doble asesinato, se dice, pudo haberse evitado si el Poder Ejecutivo nacional hubiera cumplido con la ley de intervención sancionada por el Congreso hace más de tres meses.

El industrial Juan Meglioli, asesinado juntamente con el gobernador Jones, era muy conocido en ésta y su desaparición es muy sentida en el seno de sus relaciones.

El interventor, acompañado por varios funcionarios, partió en automóvil para la estación Beazley, con el fin de saludar al Ministro del Interior, que pasará hoy para San Juan.

Córdoba, noviembre 22 — Todos los diarios condenan el crimen de San Juan.

Relacionado con el asesinato del gobernador, doctor Jones, el Poder Ejecutivo dictó el siguiente decreto:

Habiendo comunicado a este gobierno S. E. el señor ministro del Interior el fallecimiento del Exmo. señor gobernador de la provincia de San Juan, doctor Amable Jones, alevosamente asesinado en Pocito el día 20 del corriente, y siendo un deber de los poderes públicos honrar la memoria de los altos funcionarios del Estado, el gobernador de la provincia decreta:

Adhiérese al decreto de honores dictado por el Exmo. gobierno de la Nación.

Declárase feriado el día 23 del corriente para todas las oficinas públicas de la provincia.

La bandera nacional permanecerá izada a media asta en todos los edificios públicos de la provincia, en señal de duelo durante los días de hoy y mañana.

Este decreto fué comunicado al Poder Ejecutivo Nacional.

SALTA

LA FUTURA GOBERNACION

Sobre la candidatura del doctor Güemes

INTERESANTES DECLARACIONES

La fusión del partido Radical

REUNION EN EL TEATRO VICTORIA

Salta, noviembre 22—En vista del entredicho suscitado entre la Unión Provincial y su candidato a la gobernación, doctor Adolfo Güemes, al aceptar éste la presidencia de los radicales fusionados, conversé esta mañana brevemente con el señor José María Romero Escobar, que es uno de los delegados que vinieron de Buenos Aires con el objeto de reorganizar las fuerzas radicales de esta provincia.

El señor Romero Escobar me manifestó que concuerda con el propósito del Presidente de la República, de hacer obra de gobierno sana y progresista en Salta, y que desde el principio la actitud de la Unión Provincial, al proclamar candidato al doctor Güemes, le pareció fuera de lugar porque, a su juicio, ese partido debió limitarse a secundar solamente dicha candidatura.

Salta, noviembre 22 — Para hacer más comprensible la actitud del doctor Adolfo Güemes al asumir la presidencia de los radicales fusionados, conviene tener presente que a poco de llegar los comisionados del comité central de Buenos Aires, señores Romero Escobar y Corrire, se produjo un cisma entre los fusionados, cisma que, aunque los órganos periodísticos del partido no lo dieron a la publicidad, fué del dominio público.

El doctor Güemes, según tengo entendido, ha asumido esa actitud para unificar definitivamente las fuerzas radicales, sin tener en cuenta las precauciones que habrán tomado los adictos al doctor Castellanos, que se mantienen en silencio.

Sin embargo, dicho candidato tuvo algún rozamiento días pasados con los nacionalistas, cuando parecía que el cisma entre los fusionados iba a ahondarse.

Salta, noviembre 22—El doctor Adolfo Güemes publica las siguientes declaraciones, relacionadas con su última actitud, al asumir la presidencia del grupo radical fusionado:

El episodio ha sido magnificado, dice, asignándole proyecciones de que en verdad carece. Mi situación es clara y meditada en el escenario político.

Al asumir la presidencia de la comisión organizadora del partido Radical, sólo me guía el propósito de unificar sus fuerzas. Una vez logrado, abandonaré el cargo.

Es mi anhelo que todas las fuerzas actuantes concurran sin división, sin odios ni rencores a los próximos comicios, y ese anhelo no puede interpretarse como una maniobra perjudicial para nadie.

Mis principios democráticos se inspiran en una finalidad superior de orden y de concordia.

Dentro de ese concepto he asumido la presidencia de la comisión reorganizadora, cargo de confianza que abandonaré como dejo dicho, tan pronto desaparezcan las causas que provocaron mi actitud.

Es mi deseo que en los partidos locales reine la solidaridad de ideas y de propósitos para bien de Salta y como un requisito indispensable para su democracia.

Creo que con estas declaraciones he definido mi situación, que fué siempre desinteresada y leal.

Salta, noviembre 22 — Dentro del partido Radical fusionado, trabajan dos fuertes tendencias que quieren superarse y obtener la dirección del grupo: esas dos fuerzas son los "nacionalistas" y los "intransigentes", y el punto de unión lo constituye ahora el doctor Güemes, presidente del partido Radical y candidato de la Unión Provincial.

Cuando llegue el momento de la proclamación de candidatos a legisladores, han de salir a flote esas tendencias, y no es aventurado predecir que si no llegan a un acuerdo, se dividirán y quedará el partido Radical en las condiciones en que estaba antes de la fusión.

Salta, noviembre 22 — Se realizó anoche en el teatro Victoria la reunión organizada por el radicalismo fusionado.

Presidieron el acto los delegados del comité nacional radical, el doctor Adolfo Güemes y otras personas de figuración en el partido.

Hablaron los señores Carbieri y el candidato a la gobernación, doctor Güemes.

Dijo, entre otras cosas, en su discurso el señor Carbieri, después de aludir al heroísmo legendario del pueblo salteño y a la obra del actual Presidente de la Nación, que el radicalismo buscaría de resolver sin transición el progreso étnico del país, tratando de hacer producir una raza fuerte y el verdadero tipo argentino.

Terminó el orador exhortando al radicalismo a unirse ante la obra por realizar y citó como ejemplo de buen propósito la política ferroviaria del Poder Ejecutivo de la Nación.

A continuación usó de la palabra el doctor Güemes, quien expuso su programa de gobierno, cuya parte principal consiste en el saneamiento e higienización de la provincia y en combatir el analfabetismo, que alcanza en la provincia a un 60 por ciento.

Dijo que políticamente sería un agente natural del gobierno de la Nación, con el cual mantendría relaciones armónicas y concordantes, conforme lo expresa la Constitución de la República.

Terminado el acto, la concurrencia acompañó al candidato hasta su domicilio, donde hablaron el doctor Carlos Outes y los señores José M. Romero Escobar y José Santos Gallo Mendoza.

CORDOBA

LA RENUNCIA DEL DOCTOR NUÑEZ

Oportunidad en que será presentada

DECLARACIONES DEL Dr. DEL BARCO

Córdoba, noviembre 22 — Esperé hasta última hora para informar sobre la situación que crearía al Poder Ejecutivo de la provincia la proclamación de la fórmula conservadora para la futura presidencia de la República, por cuanto ella afecta a nuestra política local, desde que ha sido integrada con el nombre del gobernador doctor Núñez.

Esta espera obedeció al hecho de que el doctor Núñez hasta este momento no ha recibido comunicación oficial de su proclamación y, sí solo telegramas personales de informes y felicitaciones.

Interrogué al doctor Núñez sobre cuál sería su actitud, y me dijo que aceptará la candidatura con íntima complacencia, por cuanto ello importa un significativo honor que, como ciudadano argentino, no puede declinar y que pondrá todos sus esfuerzos, en el sentido de responder a la confianza que en él se deposita, en esta hora trascendental para la República, en que considera un deber ineludible la lucha desde el puesto que se le señale.

Inmediatamente que reciba el comunicado oficial de su proclamación y lo conteste en la forma precitada, presentará su renuncia indeclinable del cargo de gobernador de la provincia y se trasladará a Buenos Aires a los fines de iniciar la acción que corresponda, después de ponerse al habla con los dirigentes de la Concentración.

El vicegobernador, doctor Del Barco, en quien delegará el mando el doctor Núñez, convocará a la asamblea legislativa para que trate la renuncia.

Interrogado el doctor Del Barco, ha manifestado que su primer decreto será para confirmar al actual gabinete y al jefe de policía y que seguirá en absoluto la conducta política y administrativa de su antecesor.

Sobre la absolución de un procesado

Córdoba, noviembre 22 — El fiscal respectivo ha pedido la absolución para Juan Serioni, procesado por haber dado muerte a balazos y golpes de azada, a José Maoni, quien estaba establecido en ésta con una casa de peinados.

Como en su debida oportunidad informó LA PRENSA, Maoni mantenía relaciones de carácter íntimo con una hija menor de Serioni, quien le dió muerte en circunstancias en que aquél se presentó en su domicilio particular.

Al pedir la absolución de Serioni, dice el fiscal en su dictamen que el procesado obró impulsado por la desesperación, al verse ofendido en su condición de padre.

Viaje del presidente del Consejo de Educación

Córdoba, noviembre 22 — Salió para ésa el presidente del Consejo de Educación de la provincia, ingeniero Augusto Schmiedecke, quien va con el propósito de gestionar el pago de la subvención escolar que corresponde a esta provincia.

Pedido de los jubilados de correos y telégrafos

Córdoba, noviembre 22 — Los jubilados de correos y telégrafos de esta ciudad, han dirigido al Presidente de la República una petición, en la que solicitan que su jubilación sea equiparada a los sueldos recientemente aumentados en la repartición.

Nombramientos

Córdoba, noviembre 22 — Ha sido nombrado secretario de la jefatura política de General Roca el señor Rufino Moreno, y de la de Marcos Juárez el señor Lorenzo Casas, y comisario general de este último departamento el señor Carlos Villa.

Nombramientos en la policía

Córdoba, noviembre 22 — Han sido nombrados, comisario de policía de esta capital, el señor José A. Gómez, y comisario auxiliar el señor Juan Carlos Paull.

Enlace

Córdoba, noviembre 22 — Se efectuó el enlace de la señorita Esther Capitaine Cáceres con el señor Isaías Jiménez Lazcano.

Fallecimiento

Córdoba, noviembre 22 — Ha sido muy lamentado el fallecimiento de la señora Paulina Ottonello de Onetti Lima.

Nuevo receptor de rentas

Córdoba, noviembre 22 — El Poder Ejecutivo designó al señor Emilio Morica, receptor de rentas del departamento de Marcos Juárez.

Fallecimientos

Córdoba, noviembre 22 — Fallecieron la señora Delicia Gómez de Soteras y el señor Manuel J. Centeno.

TUCUMAN

EL DESORDEN EN TACO RALO

Resolución del juez doctor Terán

Tucumán, noviembre 22 — En Taco Ralo se produjo el día 12 del corriente un grave desorden provocado por un grupo de personas que, al intervenir la policía, agredió al comisario, a un oficial y a dos agentes.

Todos los individuos fueron arrestados y puestos a disposición de la justicia. Intervino en el sumario el juez doctor Jorge M. Terán.

Ahora este magistrado acaba de dictar un auto, por el que convierte en prisión preventiva la detención que sufren los autores del desacato, Juan Pedro Aguirre, José Bienvenido Pallina, Oleofé Humberto Avila, Leónidas Simón Pallna, Eusebio Mario Díaz, Juan Pío Aparicio, Justino Eulogio y Juan Pío Díaz.

Dice el juez que de las actuaciones sumariales se desprende la semiprueba de existir el delito de desacato a la autoridad.

UNION CIVICA RADICAL

La propaganda partidaria

Tucumán, noviembre 22 — La junta de gobierno del partido Unión Cívica Radical designó las delegaciones de correligionarios que deben permanecer en los departamentos rurales hasta el día de la elección de gobernador a los efectos, de dirigir la propaganda partidaria.

Quedó resuelto todo lo relativo a la excursión que realizará por el Sur el candidato doctor Alejandro Pérez, al que acompañarán el senador nacional señor Augier, el señor Juan B. Bascary y los miembros de la junta de gobierno.

Los excursionistas saldrán el viernes próximo por el ferrocarril Central Córdoba y regresarán el miércoles de la próxima semana para iniciar otra excursión por el Norte de la provincia.

El por ciento del producto del casino a favor de la provincia

Tucumán, noviembre 22 — La intervención nacional ha depositado en el Banco de la Provincia, a la orden de la comisión distribuidora, el 20 por ciento de los fondos que, de los beneficios de la temporada del casino en este año, corresponden a la provincia.

De acuerdo con la ley, esa comisión, compuesta por el presidente de la Suprema Corte, doctor Rodrigo Amorortu, y por los presidentes de ambas Cámaras, doctores Felipe S. Pérez y Alberto Aybar Augier, deberá

PROVINCIA DE SANTA FE --- INFORMACION GENERAL

LEGISLATURA

LA PROXIMA ASAMBLEA LEGISLATIVA

TELEGRAMAS DEL BLOQUE DEMOCRATA

Cargos a los representantes radicales

Rosario, noviembre 22 — Como hasta ahora los legisladores demócratas no han recibido la citación correspondiente para la asamblea que debe realizarse el 25 del corriente, los senadores y diputados de esa filiación política han suscripto el siguiente telegrama que enviaron hoy al presidente del Senado:

Los abajo firmados, senadores y diputados que constituyen el bloque demócrata-progresista de la legislatura, no habiendo recibido la citación para la asamblea que debe realizarse el próximo viernes 25, nos permitimos rogar al presidente, ordene que se haga ello, pues con esta misma fecha nos hemos dirigido al señor gobernador, comprometiendo nuestra asistencia, para demostrar una vez más que no somos causantes de la falta de quórum, que impide el legal funcionamiento de la legislatura.

El telegrama dirigido al gobernador por la representación demócrata está concebido en los siguientes términos:

Nos dirigimos a V. E., rectificando las manifestaciones que se hicieron por la prensa, inculpando a los opositores la responsabilidad de que la legislatura no funcionara.

Cada vez que hemos concurrido, el quórum ha sido impedido por los representantes radicales que están contra la nueva Constitución, y el día 9 de septiembre último, que concurrimos todos los demócratas, la fuga de los radicales fué más manifiesta todavía.

Si V. E. quiere tener una prueba más de que no son los representantes demócratas los que obstruyen el legal funcionamiento de la legislatura, la obtendrá en la asamblea a que debe convocarse para el 25, a la que concurriremos todos los suscriptos.

Esperamos que V. E. interponga sus buenos oficios ante los legisladores que le son adictos, para que su probable ausencia no constituya una rectificación terminante de sus manifestaciones.

Entre los elementos demócratas se comenta el hecho de que no se haya convocado para la asamblea del 25.

ADMINISTRACION PROVINCIAL

Regreso del gobernador

Rosario, noviembre 22—Llegó esta mañana de ésa el gobernador de la provincia, doctor Mosca, quien siguió viaje a Santa Fe.

Como aún no ha dispuesto reasumir el mando, continúa interinamente al frente del Poder Ejecutivo el vicegobernador, señor Mendieta, quien, como se encuentra en ésta, instaló su despacho oficial en la jefatura política, desde donde dió curso a diversos asuntos administrativos.

Esta noche enviará a Santa Fe un decreto, por el que pone en posesión del mando de la provincia al doctor Mosca.

El feriado de hoy

Rosario, noviembre 22 — El feriado de mañana no ha sido cumplido uniformemente, pues hasta este momento varias dependencias provinciales no han recibido la comunicación de práctica.

Regreso de los doctores Mosca y Araya

Santa Fe, noviembre 22 — Regresaron hoy a mediodía el gobernador doctor Mosca, y el ministro, doctor Araya.

MOVIMIENTO POLITICO

LOS COMICIOS COMUNALES DEL DOMINGO

Designación de candidatos

Santa Fe, noviembre 22—La Liga del Comercio e Industria ha resuelto concurrir a las elecciones comunales del domingo próximo con la siguiente lista de candidatos:

Señores Julio E. Navarro, Juan Carlos Ariotti, Juan B. Pelicarini, Juan J. Lazcano, Valentín Parodi, Juan Cinonutti y Pedro Corti (hijo).

Estos candidatos hicieron conocer el siguiente programa, que desarrollarán en el concejo si resultan electos:

Fiscalización de la percepción de la renta e inversión de los dineros de la comuna. Reducción de los impuestos que gravan los artículos de consumo. Supresión de los impuestos que gravan la introducción y venta de frutas y hortalizas, siempre que la venta se realice por sus propios productores, evitando la especulación de los intermediarios. Reducción gradual de los impuestos que gravan la pequeña propiedad. Mantenimiento de las buenas condiciones de los caminos y apertura; ampliación de los mismos y apertura de los necesarios para el tránsito público. Fomento de la construcción de casas propias para obreros, liberándolas de todo impuesto de edificación. Trasformación del Banco Municipal de Préstamos, fijando una equitativa tasa a los intereses para las operaciones pignoraticias. Establecimiento del sueldo mínimo para el personal dependiente de la comuna y propender al mejoramiento edilicio de Guadalupe, Piquete, Colastiné y San José del Rincón.

UNION CIVICA RADICAL

Rosario, noviembre 22 — En el comité de la 9a. sección se realizó esta noche la conferencia organizada por la junta del Sur, reorganizadora del partido Radical en la provincia.

En este acto usaron de la palabra los señores, doctor Miguel J. Culaciati, ingeniero Pedro Sánchez Granel y Juan Noriega, Angel Saggesse y Carlos Herrera.

INSTRUCCION PUBLICA

CLAUSURA DE CURSOS EN ROSARIO

DIVERSOS ACTOS

Rosario, noviembre 22 — Los bachilleres egresados del nuevo colegio nacional se reunieron en un banquete en el hotel de Mayo, con motivo de la terminación de sus estudios.

—Las maestras egresadas de la escuela normal nacional de profesoras obsequiaron con un te a los profesores del establecimiento y a su vez fueron también obsequiadas con otro te por las alumnas y personal docente de dicho establecimiento.

El 25 del corriente empezarán los exámenes en la escuela normal de maestros número 3.

Mañana por la noche, en los salones del Círculo de Obreros Católicos se realizará una recepción íntima, con que los jóvenes católicos de la U. P. C. A. obsequian a los alumnos de cursos superiores del colegio de la Inmaculada Concepción de Santa Fe.

EN LA CAPITAL

NOTICIAS DE POLICIA

Homicidio en Sastre

Santa Fe, noviembre 22 — El juez de instrucción recibió un telegrama del jefe político de Sastre, departamento de San Martín, en el que se le comunica que el agente de policía Lucio Ybarra dió muerte de un tiro de revólver a un desconocido, en la costa del río Salado.

La víctima había desacatado la orden del agente y esgrimió armas.

El secretario de esa jefatura, señor V. Pereyra, concurrió al lugar del suceso, a fin de instruir el sumario de práctica.

ROSARIO

MUNICIPALES

CONCEJO DELIBERANTE

SESION ESPECIAL

Aprobación de las elecciones del 13

Rosario, noviembre 22—Se reunió en sesión especial, hoy a las 13.35, el concejo deliberante para tratar el despacho de la comisión de poderes relacionado con las elecciones comunales del 13 del corriente.

Presidió el acto el doctor Schleisinger y se encontraban presentes los concejales Arselli, Botto, Bouster, Eguren, Dall'Orso, Sánchez Granel y Vila Ortiz.

Fué aprobado por unanimidad el dictamen por el cual se declaran electos concejales a los señores doctor Guillermo A. Bollero, doctor Enrique Thedy, doctor Juan Díez de Andino, Jaime Colomar, Salvador Sgroso, Otto Sohle, Angel Garabano, José Della Cella y Luis A. Vélez por la mayoría, y Atilio N. Boero, doctor Pedro Jiménez Melo y Enrique Stoisa, por la minoría.

Los electos serán invitados a sesión especial para el 31 de diciembre próximo, a fin de que presten juramento y se incorporen al cuerpo.

En seguida se levantó la sesión.

Rosario, noviembre 22—Después de la sesión especial en la cual se aprobó la elección comunal del 13 del corriente, el concejo deliberante realizó una sesión ordinaria, a la que asistieron 17 concejales.

El concejo resolvió reunirse diariamente hasta terminar el presente período ordinario. Por consiguiente, se ha dispuesto citar al cuerpo para mañana.

Rosario, noviembre 22 — A pesar del decreto de feriado que dictó el intendente municipal para mañana, el concejo deliberante ha resuelto realizar la sesión anunciada.

SUBURBIOS ABANDONADOS

Acción municipal reclamada

Rosario, noviembre 22 — La intendencia municipal se ha despreocupado de lo que se refiere al progreso de distintos barrios suburbanos, todos los cuales quedan librados por completo a sus propias fuerzas.

Hay cuestiones fundamentales que resolver en algunos de ellos, y cabe referirse especialmente al barrio Alberdi, cuyo desarrollo y progreso se ve seriamente impedido por el cruce de las vías del ferrocarril Provincial de Santa Fe, en su arteria principal, o sea el bulevar San Martín, al que divide en dos partes.

Es de lamentar que el actual intendente no haya por lo menos intentado proseguir las gestiones iniciadas anteriormente para lograr que la empresa aludida levante los rieles en ese punto.

No sería solamente el barrio Alberdi el beneficiado por esto, sino toda la zona Norte del municipio, la que tomaría impulso y se prolongaría hasta diversos pueblos cercanos, pertenecientes al departamento San Lorenzo, fuera de las diversas obras de vialidad que podrían efectuarse para una mejora general de la ciudad.

DEMOSTRACION AL INTENDENTE

Con motivo de su cumpleaños

Rosario, noviembre 22 — Los altos empleados de la municipalidad, obsequiarán con un almuerzo al intendente municipal, con motivo de su cumpleaños.

COMISION MUNICIPAL DE BELLAS ARTES

Ofrecimiento de sus salones

Rosario, noviembre 22 — La intendencia municipal ha satisfecho en títulos del empréstito consolidado los subsidios atrasados que adeudaba a la comisión municipal de bellas artes.

Dicha comisión, en su última reunión, efectuada bajo la presidencia del doctor Mario Goyenechea, resolvió ofrecer las salas de su museo a los artistas del país que deseen realizar exposiciones personales en esta ciudad.

Se trata de una plausible actitud que facilitará la frecuente realización de exposiciones artísticas en Rosario, sin que irroguen gasto alguno a los interesados.

La misma comisión tratará próximamente los proyectos de la presidencia, sobre reglamentación del salón de otoño de 1922 y creación de una academia de bellas artes.

SOBRE LA CONVOCATORIA DE LA CONVENCION

Rosario, noviembre 22 — El intendente municipal ha resuelto devolver al concejo deliberante la nota que el mismo le enviara, y en la que le comunicó la sanción de la ordenanza relacionada con la convocatoria de la Convención Municipal que dictará la nueva carta orgánica de acuerdo con las disposiciones y reformas que han sido introducidas en la Constitución de la provincia.

El señor Juanto estima que el asunto no puede vetarlo ni observarlo por no corresponderle y no interesarle, y que el concejo debe hacer lo que más le plazca.

Posiblemente esta nota tendrá entrada mañana en el concejo, y es probable que éste adopte la resolución de proceder por cuenta propia en el asunto.

Confirmación de empleados

Rosario, noviembre 22—Por decreto del intendente fueron confirmados en sus cargos los siguientes empleados municipales:

Director del departamento de obras públicas, ingeniero Alejandro C. Bugnone; subdirector del mismo departamento, ingeniero Miguel Cuomo; inspector de mercados, Samuel Maldonado; director de inspección veterinaria, doctor Eduardo Lettieri; encargado de la sección paseos públicos, señor Antonio Bossla.

Los servicios tranviarios

Rosario, noviembre 22 — La comisión especial de concejales designada para estudiar el mejoramiento de los servicios tranviarios, no da señales de vida.

Estamos a fines del segundo período de sesiones del concejo deliberante y nada se sabe sobre este importante asunto, lo que no es serio para esa corporación, que debe pronunciarse en cualquier forma sobre ella.

EL DIA SOCIAL

Rosario, noviembre 22 — En los salones del Jockey Club de Rosario dará mañana una audición la soprano argentina, señorita Ida Stuart.

—Se ofició hoy un funeral en memoria de la señora María Bergallo de Santa María.

—El señor Esteban Foyatier fué obsequiado con un objeto de arte y un pergamino por empleados del ferrocarril Central Argentino, con motivo de su reciente jubilación como jefe de la estación Rosario Central después de más de treinta años de servicio.

Se realizará mañana el enlace de la señorita Margarita Isabel Pierce con el señor Guillermo F. Murphy.

—En memoria de la señora Lastenia F. de Muray, recientemente fallecida, se efectuará mañana un funeral.

—En los salones del Club Social efectuó esta noche una audición de guitarra el trío Cartos, que forman los jóvenes cordobeses Héctor Zuasnabar, Valterio Montenegro y Edmundo Cartos. Estos obtuvieron buen éxito.

DIVERSAS INFORMACIONES

LA HUELGA DEL CENTRAL ARGENTINO

Estado del movimiento

EXPLOSION DE UN PETARDO

Rosario, noviembre 22 — Continúa en el mismo estado la huelga en los talleres del ferrocarril Central Argentino, y han fracasado las gestiones de arreglo que hiciera el jefe político señor Cepeda.

La empresa contestó que no podía readmitir al personal cesante, y los obreros en asamblea resolvieron continuar el movimiento y adoptar medidas violentas, las que felizmente no se han puesto en práctica.

Saldrá para ésa una delegación de huelguistas para entrevistarse con el ministro de Obras Públicas a fin de que éste interceda en su favor.

Rosario, noviembre 22 — Al pasar esta noche la máquina exploradora número 2041, que, por vía de precaución precede al tren rápido de ésa, a la altura de la calle Cochabamba y la avenida Pellegrini, es decir, detrás del cementerio de San Salvador, hizo explosión un petardo colocado sobre las vías.

Se ignora quiénes pueden ser los autores del hecho, aunque es de presumir que tenga relación con el movimiento huelguista que actualmente mantienen los obreros de los talleres del ferrocarril Central Argentino.

Según se ha informado, la explosión no causó daños.

El tren rápido citado entró en la estación Rosario Norte con atraso.

Homenaje póstumo

Rosario, noviembre 22 — En los primeros días del mes próximo se realizará un homenaje a la memoria de la educadora señora María Casso de Rosez.

Fallecimiento lamentado

Rosario, noviembre 23—Ha sido muy lamentado el fallecimiento del doctor Victorio Salvoni, quien durante muchos años actuó aquí como representante del diario "La Patria degli Italiani".

La visita del nuncio apostólico

Rosario, noviembre 22 — Se aloja en el convento de los Capuchinos de la estación El Triaje, en Villa San Diego, el nuncio apostólico monseñor Vassallo di Torregrossa, quien permanecerá en dicho lugar hasta el sábado próximo en que vendrá a esta ciudad, donde se le hará objeto de diversos agasajos.

El domingo presidirá diversas ceremonias religiosas y la manifestación popular organizada por los elementos católicos de ésta.

Jefatura del distrito de correos

Rosario, noviembre 22 — Ha quedado al frente de las oficinas del distrito de correos y telégrafos el señor Angel Miranda, mientras dure la ausencia del titular, señor Rafael Moreno.

"Quinieleros" multados

Rosario, noviembre 22—Alrededor de cincuenta agencieros fueron multados por vender boletas de "quinielas".

Todas esas multas fueron pagadas por aquéllos, ante la amenaza de clausura de sus casas de comercio.

Terrenos para construir cuarteles

Rosario, noviembre 22 — Visitaron hoy al señor Mendieta, vicegobernador de la provincia, en ejercicio del Poder Ejecutivo, los jefes del regimiento 11 de Infantería, comandante Casanovas y mayor Fernández, con objeto de solicitar su mediación, ante la sociedad anónima El Saladillo, a fin de que ésta done cuatro hectáreas de terreno en el barrio Roque Sáenz Peña, con destino a la construcción de cuarteles.

Exposición de pintura

Rosario, noviembre 22 — Continúa siendo muy visitada la exposición de pintura del artista Octavio Pinto, en los salones del Museo Municipal de Bellas Artes.

Centro de técnicos industriales

Rosario, noviembre 22 — El centro de técnicos industriales, efectuará mañana una asamblea general, para tratar asuntos relacionados con la ordenanza sobre reglamentación de construcciones.

EN LOS DEPARTAMENTOS

SAN JERONIMO

EN SAN JENARO

CRIMEN POR 50 CENTAVOS

Indignación del vecindario

San Jenaro, noviembre 22 — Fué asesinado anoche a las 21 Rosendo Páez, joven de 28 años de edad, casado, por Antonio Benítez, de profesión peluquero.

El hecho ocurrió en la siguiente forma:

Benítez entregó la semana pasada a Páez una silla para que éste se la arreglara, el domingo, Páez le devolvió la silla y le cobró por su trabajo tres pesos cincuenta centavos. Como alegara Benítez que era un precio excesivo el que quería cobrarle Páez, discutieron brevemente sin pensar que dos días después, cincuenta centavos serían causa de la muerte de un hombre estimado en toda la población y que jamás tuvo cuestiones con la policía.

Anoche, a las 21, Páez se encontraba conversando con su señora y comentaban que por 50 centavos había sido maltratado por Benítez, lo que oído, que fué por la señora de éste, que vive en la misma casa, dió motivo a que ésta mandara avisarlo a su marido que se encontraba en su casa de comercio.

Benítez cargó su revólver y en seguida se presentó ante Páez, a quien dijo "aquí tienes tus 50 centavos" y sin mediar otra palabra le descerrajó a quemarropa los cinco proyectiles de su arma, cuatro de los cuales dieron en el blanco.

Todas las heridas de Páez fueron mortales.

En el instante del hecho la víctima se encontraba con su esposa, quien tenía en sus brazos a un niño de corta edad. Páez dió varios pasos y cayó muerto, sin haber podido pronunciar palabra.

El oficial de policía Mansilla que se hallaba cerca de la casa corrió al oír las detonaciones y pudo detener al asesino, a quien ató al tronco de un paraíso para que no huyera.

En estas circunstancias el criminal estuvo a punto de ser "linchado" por los vecinos que acudieron a ver lo que ocurría y de los que tuvo que ser defendido por la policía.

El cadáver de Páez fué reconocido por el doctor Octavio Cueto. La policía instruye el correspondiente sumario.

Viajeros

San Jenaro, noviembre 22 — Han regresado a Buenos Aires los señores Juan Ostamon y Alfredo Olea Trucco, y la señora Guadalupe de Trucco.

[illegible] entre las [illegible] de la provincia

Declaraciones desautorizadas

[illegible], noviembre 22—El doctor [illegible] Pérez, candidato radical a la [illegible] de la provincia, desautoriza por medio de "La Gaceta" el reportaje aparecido en un diario de la [illegible] y en el que se le atribuye una serie de declaraciones relacionadas con la entrevista que el candidato político mantuvo el viernes [illegible] con el Presidente de la República.

Expresa que dicha entrevista se redujo a una visita de cortesía, en la que no se trataron asuntos de carácter político.

ENTRE RIOS

REORGANIZACION DEL PARTIDO RADICAL

La junta extraordinaria de gobierno

RESOLUCIONES ADOPTADAS

Paraná noviembre 22 — Se reunió anoche la junta extraordinaria de gobierno del partido Unión Cívica Radical, con asistencia de los señores Carosini, Soler y Pérez Colman. Estos se pusieron en comunicación telegráfica con el cuarto miembro, señor Gayri, y adoptaron las siguientes resoluciones:

Continuar en sus sesiones de reorganización, hasta terminarlas, sin designar nuevo presidente, encargándose al secretario doctor Pérez Colman, que tome todas las medidas necesarias, a fin de cumplir las resoluciones de la junta.

Designar una comisión especial formada por el diputado nacional doctor Miguel M. Laurencena, doctor Antonio Sagarna, doctor Clodomiro Rodríguez Núñez, diputado provincial doctor Luis Gonsebat y doctor Dalmiro H. Basaldúa, para que estudien y formulen el proyecto de las reformas necesarias a introducirse en la carta orgánica del partido, y el programa principista que ha de someterse a la consideración de la convención provincial.

Aprobar todas las elecciones realizadas hasta el presente, y las constituciones de comités, con motivo de la actual reorganización.

Designar como delegado único de la junta al señor Justo J. Soler, para que se constituya en carácter de reorganizador, en el departamento de Colón, y proceda a la reorganización inmediata del partido en aquel punto, de acuerdo con las facultades de esta junta y con lo resuelto en esta sesión.

Se resuelve que la referida reorganización partidaria de Colón se realice de acuerdo con lo resuelto por la última convención del partido, en el caso especial de aquel departamento, eligiéndose dos delegados por cada mesa, tanto en la ciudad como en la campaña, a los fines de la constitución del comité departamental.

Fijar como fecha improrrogable para que las comisiones especiales de reorganización nombradas con anterioridad terminen su cometido, el día 10 de diciembre próximo.

Fijar el 26 de diciembre próximo para que se reunan en la ciudad de Paraná los miembros delegados al comité provincial y a la convención, a fin de que se constituyan, designen los miembros de la nueva y definitiva junta de gobierno y delegados al comité nacional, y adopten las demás resoluciones que corresponda.

Paseo fluvial

Paraná, noviembre 22 — Los médicos de la ciudad de Santa Fe organizan un paseo fluvial para el próximo sábado, en honor de sus colegas de Paraná.

CORRIENTES

CREACION DE UN HARAS

Un comentario periodístico

Corrientes, noviembre 22—El decano de la Facultad de Agricultura de ésta se dirigió al gobernador de la provincia para solicitar 1.000 hectáreas de terreno, pertenecientes a la Colonia Nueva Valencia, a fin de destinarlas a la creación de un haras.

El costo del terreno debe imputarse a la subvención con que la provincia ha contribuido a la instalación de la Universidad del Litoral.

El diario "El Liberal", al comentar esta comunicación, dice:

Se abre así un medio expeditivo al erario público para llenar una deuda y también se inicia una obra de progreso para la industria ganadera, pero no hay que olvidar que estas dos consideraciones pueden ser objetadas si se tiene en cuenta que los valiosísimos intereses que tiene Corrientes en la colonia Nueva Valencia pueden llegar a constituir, manejados con inteligencia, una de las mejores fuentes de producción agrícola.

Se entiende que la creación de un haras tiene una importancia singular, tanto más cuando se ofrece así un campo de cultivo a la especulación científica de los jóvenes estudiantes.

Pero es tan serio y fundamental esto de desarticular un organismo donde están empleados ingentes dineros en maquinarias costosas, que sólo una empresa explotadora sería la llamada a negociar con la provincia, para que no sean disminuidos los beneficios que con justicia se debe esperar que produzca al gobierno.

Sin querer entrar en consideraciones fundamentales, esbozamos en forma ligera distintos aspectos que presenta el problema de enajenación de esta colonia, la que si se fracciona para asuntos ajenos a su mismo fin puede desmerecer en su valor total e importancia, salvo que haya el pensamiento de cambiar su destino, lo que creemos impropio debido al ingente capital empleado para echar las bases de esa obra tan importante.

La provincia podría contribuir en la misma forma con la entrega de otros terrenos donde funcionaría el haras, y así ganaríamos una obra más de progreso, y se habría mantenido intacto el mérito comercial de Nueva Valencia.

Diversas resoluciones del Poder Ejecutivo

Corrientes, noviembre 22 — El Poder Ejecutivo ha adoptado recientemente las siguientes resoluciones:

Nombrar comisarios rurales en Mburucuyá y Mercedes a los señores Higinio Acevedo y Manuel Antúnez, respectivamente, en reemplazo de los señores Claudio Romero y Pedro Miño, que renunciaron.

Dejar sin efecto el nombramiento del señor Prudencio Vallejos, de juez pedáneo en Lavalle, y designar en su reemplazo al señor Daniel Monzón.

Separar al secretario del juzgado de paz señor Adolfo Mírez y conceder al escribano público señor Luis Alonso jurisdicción en toda la provincia, con asiento en Esquina.

Prolongación de los ferrocarriles del Estado

Corrientes, noviembre 22 — Los ingenieros designados por el Poder Ejecutivo Nacional para efectuar los estudios de prolongación de los ferrocarriles del Estado en la línea de Entre Ríos, que unirá Villa Federal con Curuzú Cuatiá, dicen haber comprobado la practicabilidad de dicha prolongación.

Declaran, además, que son incalculables los beneficios que reportaría esta obra a Entre Ríos y Corrientes.

Los trabajos no son costosos, pues sólo deben construirse puentes sobre los arroyos Gualeguay, Colé y Nogoyá.

Exposición de trabajos prácticos en la escuela normal

Corrientes, noviembre 22 — Se realizó con buen éxito en la escuela normal de señoritas, la exposición de labores y trabajos prácticos ejecutados durante el año escolar por las alumnas de dicho establecimiento.

Consideración del presupuesto y leyes impositivas

Corrientes, noviembre 22 — En la reunión que efectuó hoy la Cámara de Diputados, se dió entrada a diversos asuntos y se dispuso además que la Cámara realice sesiones diarias para tratar los proyectos de ley de presupuesto e impuestos de la provincia para el año entrante.

Las obras de desagüe y saneamiento en Corrientes

Corrientes, noviembre 22 — De acuerdo con una solicitud del diputado nacional doctor José A. González, para que las obras de desagüe y saneamiento de los alrededores de Corrientes sean ejecutadas por personal de la división del Paraná Superior, la dirección de navegación y puertos, en virtud de instrucciones del ministerio de Obras Públicas, aprovechará la excursión que realiza el ingeniero Piganzi para que éste intervenga en la preparación del plan de trabajos a efectuarse con el fin indicado.

Nota de descargo del intendente municipal

Corrientes, noviembre 22 — El intendente municipal, señor Sinforoso Aguirre, publicó una nota en la cual refuta los cargos que algunos diarios hacen a la administración comunal.

CATAMARCA

El período legislativo

Catamarca, noviembre 22—Por falta de quórum no se reunió la legislatura para iniciar el período extraordinario de sesiones.

Próximo viaje del gobernador

Catamarca, noviembre 22 — El gobernador de la provincia solicitará licencia a la legislatura para trasladarse a ésa por pocos días.

MENDOZA

Asesor letrado de la dirección de escuelas

Mendoza, noviembre 22 — Renunció el cargo de asesor letrado de la dirección general de escuelas, el doctor Palero Infante.

Fué nombrado en su reemplazo, el doctor Antonio López de Gálvez.

Los daños por granizo y heladas

Mendoza, noviembre 22 — El Centro de Viñateros, se ha dirigido al interventor en nombre de sus asociados, para solicitarle el pago de los daños causados por granizo y heladas.

JUJUY

Reaparición de un diario

Jujuy, noviembre 22 — Reapareció "El Día", diario opositor al gobierno de esta provincia. Dicho diario se edita en Salta.

Abstención radical en Humahuaca

Jujuy, noviembre 22 — El comité Radical de Humahuaca se abstuvo de concurrir a la elección municipal realizada ayer, por considerar que dicho acto carecía de garantías en absoluto.

RIO NEGRO

ANIVERSARIO DE LA MUERTE DEL PERITO MORENO

PROCESION CIVICA

Bariloche, noviembre 22 — En conmemoración del segundo aniversario de la muerte del perito doctor Francisco P. Moreno, se efectuó hoy una procesión cívica hasta el pie del ciprés histórico donde peligró la vida del ilustre explorador argentino.

El presidente de la comisión municipal, señor Primo Caprano, en un elocuente discurso hizo una reseña biográfica de la actuación del doctor Moreno.

También hicieron uso de la palabra en nombre del magisterio, el profesor Pedro Alcoba; en representación de la Escuela Nacional, la señorita Luisa Giugina, y, finalmente, el señor Clemente Onelli, director del Jardín Zoológico de Buenos Aires, quienes recordaron cuánto debe el país y especialmente esta región al esclarecido patriota.

Conforme a los deseos del vecindario, fué designada con el nombre de Francisco P. Moreno la calle donde se encuentra el mencionado ciprés.

La tribuna oficial fué ocupada por las autoridades locales y el cónsul de Chile, señor Arturo Ríos.

SANTA CRUZ

Informaciones del jefe de las fuerzas nacionales

El jefe de las fuerzas del ejército destacadas en el territorio de Santa Cruz, informó ayer al Ministerio de Guerra que se está restableciendo la tranquilidad. Dice que en algunas estancias se está reanudando el trabajo, y que los bandoleros reunidos en Paso Ibáñez han solicitado entregarse a un oficial del ejército.

HUERFANOS JUDIOS — SU LLEGADA AL PAIS

LOS HUERFANOS JUDIOS LLEGADOS AYER A BORDO DEL "MASSILIA"

A las 12.30 atracó ayer en el desembarcadero de la dársena Norte, el vapor francés "Massilia", procedente de Burdeos y escalas, con 335 pasajeros de cámara y 400 de tercera clase.

A bordo de este buque llegaron, además de muchas y conocidas familias de nuestra sociedad, cien niños huérfanos judíos, procedentes de la Europa Oriental y traídos al país por el comité central de socorros a las víctimas israelitas de los "progroms" y de protección a los inmigrantes.

Con este motivo, desde antes de las 10, se reunió en el desembarcadero y en sus alrededores gran cantidad de público, en su mayoría perteneciente a la colectividad israelita, deseoso de exteriorizar sus simpatías a los pequeños huérfanos.

Desde su país de origen hasta estas playas, esos niños fueron acompañados por una comisión formada por los señores Hernst Tchuchka, señoritas Scheva Rondel, Ida Noel, doctor Moisés Boulian y señora Bila Boulian, a la que se unió la delegación del comité central de esta capital, formada por los señores José Kuriat, David Groissman, señoras de Kuriat y Edelman y señorita Alapín, que se trasladó a Montevideo con el propósito de recibir a los viajeros.

La llegada del "Massilia" fué saludada con prolongados aplausos, los que adquirieron mayor intensidad al distinguirse los huérfanos.

Los dos huéspedes más pequeños

Como oportunamente lo anunciamos, la edad de estos huérfanos de padre y madre, oscila entre tres y quince años, y hay entre ellos 30 mujeres y 70 varones.

Al atracar el "Massilia", los niños judíos entonaron el himno hebreo, en homenaje a la Argentina.

En general, son vivaces, presentan buen aspecto y están correctamente vestidos. Todos ostentaban un brazal blanco con letras azules, con la siguiente inscripción: "Huérfanos ukrainos israelitas para Argentina. ¡Viva la Argentina!"

Efectuado el desembarco entre los aplausos y aclamaciones del público, que retribuían los niños agitando sus sombreros, entre el gentío que aguardaba su paso, y después de haber algunos miembros de la colectividad israelita explicado en castellano los antecedentes de esos niños y su gratitud hacia este país, en el que se radicarán definitivamente, ocuparon a las 15.40 los huérfanos los automóviles que debían trasladar a los varones al asilo de la calle Cabildo, y a las niñas al de la calle Curapaligüe.

Más tarde, los varones serán trasladados a la colonia agrícola ofrecida por la Jewish Colonization Association, en la provincia de Buenos Aires.

Posteriormente, se les instalará en una escuela rural que se proyecta fundar en dicha provincia.

NOTICIAS DE VOLACION

LA FIESTA DEL DOMINGO

La brigada de pilotos de la Liga Patriótica Argentina prosigue activamente los preparativos de la fiesta deportiva y aeronáutica que el domingo próximo se realizará en el estadio municipal de Palermo y cuyo producto se destinará a la adquisición de un aeroplano para efectuar el vuelo de Buenos Aires a la capital del Perú.

En el programa de esta fiesta figuran la exhibición del "Circo aéreo", por los pilotos alemanes Holtzen y Geberth, vuelos de once aeroplanos piloteados por voladores argentinos y extranjeros, ascensión del globo libre "Roma", varias carreras de motocicletas y bicicletas y otros números deportivos.

—En su local de la Galería Güemes, ayer por la tarde se efectuó la primera reunión de la nueva comisión del Aero Club Argentino, electa en la asamblea del día 7 del corriente, y se hizo la distribución de cargos en esta forma:

Presidente, ingeniero Florencio Martínez de Hoz; vicepresidente, ingeniero Alberto R. Mascías; secretario, doctor Vicente Quesada Pacheco; prosecretario, Ramón Herrán; tesorero, Francisco Hentsch; y vocales: Gonzalo A. García, Pedro Vidal Freyre, Guillermo Schültz, Enrique Lavalle, Enrique Thompson, Carlos Alfredo Tornquist y Fernando Gowland.

JUSTICIA DE PAZ

La unificación de criterios

En la sala del despacho del juez doctor Padilla, se efectuó ayer una nueva reunión de jueces en lo civil, con objeto de seguir considerando la mejor forma de uniformar la interpretación de las leyes en los asuntos de la justicia de paz en que aquellos magistrados intervienen como tribunal de apelación.

Solamente concurrieron a esta reunión, la que, según se sabe se realizó a iniciativa del doctor Padilla, los jueces en lo civil doctores Klappenbach, Casabal y Seeber, excusando su inasistencia los restantes.

La reunión duró más de dos horas y en ella se conversó largamente sobre la diversidad de criterios con que se resuelven muchos asuntos de la justicia de menor cuantía, lo que ocasiona una incertidumbre perjudicial para el propio prestigio de la justicia.

Los magistrados aludidos esperan que una vez que sus colegas del mismo fuero concurran a las reuniones a realizarse, se cambiarán ideas definitivas sobre el particular.

LLEGADA DEL ESCULTOR ANGEL M. DE ROSA

Después de una prolongada residencia en Italia, se encuentra desde ayer en esta capital el señor Angel M. de Rosa, conocido escultor argentino.

El señor De Rosa, a quien acompaña su familia, es ventajosamente conocido en los círculos artísticos de la península y fué uno de los fundadores de la sociedad Italia-Argentina de Roma, de la cual es en la actualidad vicepresidente. Se debe a su iniciativa, apoyada con el mayor entusiasmo por el honorable Orlando, el profesor Zocchi y el subsecretario de Bellas Artes de Italia, honorable Rosadi, el hecho de que se haya reservado una sala especial a los artistas argentinos en la exposición internacional de Venecia, distinción que se ha concedido por primera vez a una nación sudamericana.

Esta noche, el señor de Rosa será recibido por la junta ejecutiva de la Federación General de Sociedades Italianas, a la cual hará entrega de los mensajes que le fueron confiados oportunamente por el presidente del consejo de ministros de Italia, señor Bonomi, y el presidente de la Cámara de Diputados del mismo país, señor Enrique de Nicola. El mensaje del señor Bonomi está dirigido a los pueblos del Plata y el del señor de Nicola a la colectividad italiana residente en nuestro país.

Asistirán a la reunión de referencia, además de los miembros de la junta directiva de la Federación, los miembros de las diversas comisiones y muchos delegados.

EMILIO BOUTROUX

† EN PARIS

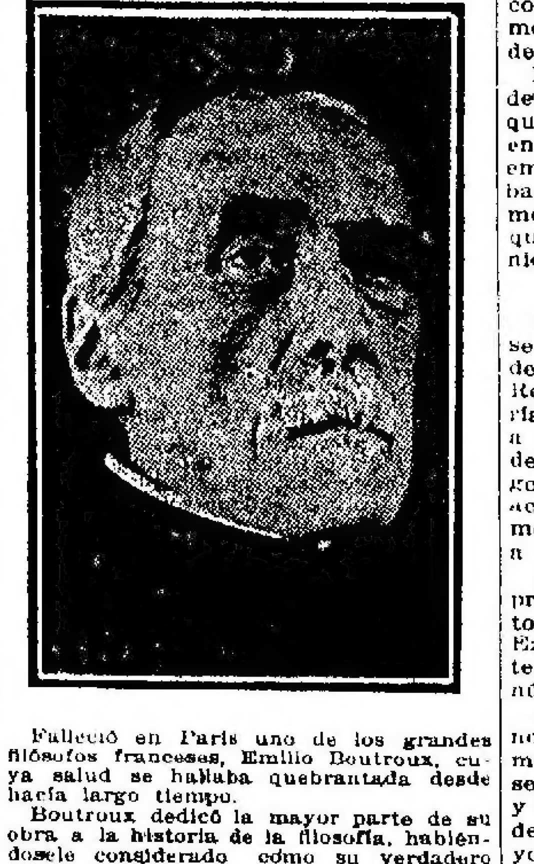

Falleció en París uno de los grandes filósofos franceses, Emilio Boutroux, cuya salud se hallaba quebrantada desde hacía largo tiempo.

Boutroux dedicó la mayor parte de su obra a la historia de la filosofía, habiéndosele considerado como su verdadero maestro. Consagró a esta ciencia su vasta cultura, su serenidad, que acaso hubo de perder en sus últimos años, cuando al estallar la guerra europea juzgó en forma algo injusta la filosofía alemana y especialmente la obra de Fischte, a pesar de haber en su gran labor filosófica tendido visiblemente a conciliar la tradición francesa con el pensamiento alemán, que conocía profundamente.

Puede decirse que la filosofía de Boutroux es como una reacción contra el positivismo, en que el pensador proclamó la libertad absoluta del espíritu, hasta llegar a sostener la idea de la contingencia en las leyes de la naturaleza.

Boutroux nació en Montrouge en 1845, cerca de París. Estudió en el liceo Enrique IV, del que egresó en 1865, para entrar en la Escuela Normal Superior. En 1868 se doctoró en filosofía. Estudió después en Alemania en la Universidad de Heidelberg, donde escuchó las clases del profesor Zeller, de quien tradujo y publicó en francés su obra titulada "Filosofía de los griegos", que acompañó con una interesante introducción, que ha servido para conocer su método filosófico.

A su regreso a Francia enseñó filosofía en el liceo de Caen. Sus tesis doctorales fueron "De veritatibus aeternis apud Cartesium" y "De la contingencia de las leyes de la naturaleza". La segunda de ellas contiene seguramente el pensamiento central de su filosofía. Por estos dos trabajos fué designado profesor de la Facultad de Montpellier y luego de la de Nancy. En 1877 fué nombrado "Maître de conférences" en la Escuela Normal Superior, como sustituto de Alfredo Fouillée. En 1885 fué encargado de curso en la Facultad de París y en 1888 designado profesor de filosofía moderna. Desempeñó la dirección del Instituto Thiers, donde ejerció su labor pedagógica y filosófica hasta últimamente.

Boutroux fué también presidente de la Academia de Ciencias Morales y Políticas de París.

Sus principales trabajos son, entre los de historia de la filosofía, además de los citados, dos ediciones clásicas de la "Monadología" y el primer libro de los "Nuevos Ensayos", de Leibniz; "Estudios de historia de la filosofía", dos artículos sobre Aristóteles y Kant, un estudio sobre el místico alemán Jacobo Boehme, "Pascal". En la Revista de Cursos y Conferencias publicó una serie de cursos con el título de "De la idea de la ley natural en la ciencia y en la filosofía contemporánea". En "Ciencia y Religión", estudia las relaciones mutuas de ambas tendencias humanas. En "William James" expone las doctrinas de este maestro de la filosofía.

Como catedrático, Boutroux ha orientado dos generaciones filosóficas, entre las que sobresalieron Bergson, Levy, Brühl, Delbos y Dudhein.

NOTICIAS VARIAS

Banco de la Nación Argentina

Entre otros asuntos que con preferencia ha entrado a estudiar el directorio del Banco de la Nación, figura la iniciativa de disminuir la tasa del interés para los préstamos, así como la de aplicar una tasa especial a las firmas clasificadas de primer orden, procedimiento que es corriente en plaza, y que había caído en desuso en el Banco oficial.

Con respecto a las facultades del personal superior, el directorio adoptó diversas resoluciones y es, por otra parte, posible que él sea aumentado con el ascenso de un meritorio elemento que se halla actualmente en uso de licencia.

En cuanto al escalafón del personal del Banco, actualmente en vigor, y que acusa una situación desventajosa en comparación con la carrera de los empleados de las demás instituciones bancarias, será modificado próximamente con beneficio para el personal que cobra sueldos menores de quinientos pesos.

Centro de Estudios Religiosos

En el colegio del Sagrado Corazón se reunió ayer la comisión directiva y de propaganda del Centro de Estudios Religiosos, que preside la señora María Augusta Estrada de Lezica Alvear, a fin de terminar los últimos detalles de la fiesta que se realizará el domingo próximo a las 18, en el salón de actos del colegio del Salvador, con motivo de la distribución de diplomas a las alumnas.

En dicha fiesta monseñor Alberti pronunciará un discurso alusivo al acto y las señoritas María Magdalena de Ezcurra y Margarita Abella Caprile, tendrán a su cargo, respectivamente, números de canto y declamación.

Asimismo, la comisión procedió al nombramiento de vicepresidentas, primera y segunda, en reemplazo de la señora Sara García Lagos de Becú y de la extinta señora Paulina López de Soria. Resultaron electas por mayoría de votos la señora Angiolina Astengo de Mitre y la señorita María Magdalena López, respectivamente. Además se completó el consejo directivo con el nombramiento de las nuevas vocales, señoras María Magdalena Madero de Tornquist y Raquel Tornquist de Mac Nab.

Noticias diplomáticas y consulares

El Ministro de Relaciones Exteriores recibió ayer la visita del enviado extraordinario y ministro plenipotenciario del Uruguay, doctor Daniel Muñoz, quien en nombre de su gobierno expresó las más sentidas condolencias por el suceso de San Juan.

El jefe de la cancillería recibió después al ministro argentino en Chile, señor Noel, que se encuentra en esta capital en uso de licencia.

—Por el Ministerio de Relaciones Exteriores se dictó ayer un decreto, por el cual se concede el "exequátur" a la patente que acredita al señor Carlos Carlton Coelho Cintra, como cónsul del Brasil en Alvear (Corrientes).

—La legación de Francia comunicó a la cancillería que la república de Austria ha resuelto adherirse a la convención del 20 de mayo de 1875, sobre unificación internacional y perfeccionamiento del sistema métrico.

Ayuda social

La comisión de la ayuda social del Consejo Nacional de Mujeres realizará mañana su paseo semanal instructivo a la cabaña americana del señor Gómez, en Bella Vista. Las excursionistas se reunirán en la estación del ferrocarril Pacífico, a las 14.15.

Tercera Feria Comercial de Bruselas

La legación de Bélgica, acreditada ante nuestro gobierno, ha informado al Ministerio de Relaciones Exteriores que la tercera feria comercial de Bruselas se realizará del 3 al 19 de abril del año próximo, y que la comisión organizadora de la misma tiene especial interés en obtener la participación de las instituciones que se ocupan del comercio exterior de la Argentina.

El Ministerio de Relaciones Exteriores ha puesto en conocimiento del departamento de Agricultura dicha comunicación.

ARTE Y TEATRO

CRISTINA NILSSON

En Estocolmo falleció ayer la célebre cantante sueca Cristina Nilsson, cuya fama fué brillante en el mundo artístico.

Nació en la aldea de Sjoabel, cerca de Vexis, el 20 de agosto de 1843. Era hija de una pobre familia de labradores, pero un día fué escuchada por una dama aristocrática, a la que agradó tanto su voz que la hizo ir a Estocolmo, donde estudió el canto, perfeccionándose luego en París.

En 1864 se presentó por primera vez al público, en el teatro Lírico de la capital francesa, con "La Traviata", obteniendo un gran triunfo, por su voz, su figura y su belleza. Al cabo de tres años pasó a la Opera, donde interpretó el papel de Ofelia en el "Hamlet" de Thomas, que fué una de sus mejores creaciones. Más tarde se dirigió a Londres, y allí fué igualmente ídolo del público durante largo tiempo, cantando obras de su época y también clásicas, las que dominaba por su cultura artística y buen gusto interpretativo.

De 1870 a 1872 recorrió los Estados Unidos, país en el que ganó una gran fortuna, y luego regresó a Europa, cantando siempre con brillantísimos triunfos en las principales capitales.

En 1872 se casó con el banquero francés Augusto Rouzand, del que enviudó en 1882, contrayendo a los cinco años segundas nupcias con el conde español de Casa Miranda. Cuando estalló la guerra, ya retirada de la escena desde hacía muchos años, fijó su residencia en Madrid.

Con Cristina Nilsson desaparece, pues, una de las celebridades del arte vocal de otras épocas.

Odeón — Mañana estrenará la compañía de la señora Camila Quiroga, la comedia dramática en tres actos del señor Jorge Lavalle Cobo, titulada "Lo más fuerte".

Mayo — Hoy se dará a conocer en este teatro la pieza de actualidades titulada "Los leones de España", de que son autores el señor V. Serrano Clavero y el maestro señor Luis Metón.

Nuevo — La compañía chilena de comedias, dramas y sainetes Mario-Padín se presentará el 1.° de diciembre próximo en el Nuevo, con el siguiente conjunto artístico:

Actrices: Daly Barrios, Isaura Gutiérrez, Pilar Mata, Ana Novella, Luisa Otero, María Padín, Julia Mario Padín, Asunción Puente, María Quesada, Aurora Salas, Carmen Salinas y María Antonieta Segut.

Actores: Leoncio Aguirrebeña, Carlos España, Alejandro Flores, Rafael Frontaura, Lautaro García, Juan Ibarra, Evaristo Lillo, Arturo Mario, Miguel Moya, Alberto Mery, Humberto Onetto, Rodolfo Onetto, Manuel Rojas, Pedro Sienna, Raúl Seckel y José Segut. Director artístico, señor Víctor Domingo Silva.

Apolo — La compañía César Ratti estrenará esta tarde la 14ª obra del concurso, titulada "Dos mujeres se necesitan", la cual, dada la índole de su argumento, ha motivado de la empresa la inserción en sus programas de un aviso haciendo saber que resulta inapropiada para un auditorio de señoritas, a pesar de que su estilo literario no se aparta de los límites de lo correcto y discreto en esta clase de trabajos. La obra está firmada con el seudónimo Antropos.

Homenaje a León Fontova — Esta noche, en el Gran Splendid, se realizará el anunciado homenaje al violinista señor León Fontova, con motivo del 25.° Aniversario de su primer concierto dado en Buenos Aires.

He aquí el programa, en el que colaborarán, con el señor Fontova, el maestro G. Pardo y el señor Alfonso Cid, y el cual inaugurará con un discurso el doctor Arturo Jiménez Pastor:

Sonata de Cámara, Locatelli; Concierto, Bach; Noces de Figaro (Obertura) por la orquesta, Mozart; Romanza en fa, Beethoven; Romanza op. 26, Svendsen; Romanza (Albumbla) para violín y orquesta, Wagner; Morta Ase, La danse d'Anitra, Dans le montagne, de la suite Peer Gint, Grieg; por la orquesta; Concierto N.o 4 op. 31, Vieuxtemps.

NAVEGACION DE ULTRAMAR

Llegada de paquetes

Ayer a las 14.30 amarró en la dársena Norte el paquete francés "Massilia", procedente de Burdeos y escalas. En seguida desembarcaron los 735 pasajeros que condujo.

Este vapor saldrá de regreso el 29 del actual, con destino al puerto de Francia.

—Hoy temprano deberá llegar a la rada exterior del puerto y entrará después de las 12 en la dársena Norte, si las autoridades sanitarias le dan libre plática, el vapor italiano "Tomaso di Savoia", procedente de Génova y escalas, con 898 pasajeros, correspondencia y carga general.

—De la agencia trasatlántica española nos informan que el vapor español "Reina Victoria Eugenia", procedente de Barcelona y escalas, con 1.500 pasajeros y carga general, es esperado esta madrugada en Montevideo y mañana, antes de mediodía, en este puerto.

—Mañana llegará a ésta el vapor inglés "Duquesa", procedente de Liverpool, con pasajeros, carga general y correspondencia.

El DIA SOCIAL

RAFAELA RODRIGUEZ DE EGUSQUIZA — A los 81 años, y después de sufrir las alternativas de una larga dolencia, falleció ayer a mediodía la señora Rafaela Rodríguez de Egusquiza, distinguida dama, tronco de una familia porteña con vastas vinculaciones en el Paraguay, de donde era oriunda la extinta.

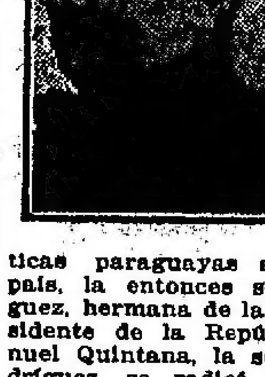

Llegada a los 14 años a Buenos Aires, cuando el gobierno de López obligó a tantas familias aristocráticas paraguayas a emigrar de su país, la entonces señorita de Rodríguez, hermana de la viuda del ex presidente de la República, doctor Manuel Quintana, la señora Susana Rodríguez, se radicó entre nosotros, y aquí contrajo nupcias formando la familia extensa y respetada de Egusquiza.

Era la señora de Egusquiza modelo de altruísmo y de bondad, y su generosidad inagotable sirvió de ayuda y consuelo a muchos desheredados de la fortuna, que encontraron además, en su sencillez, la ayuda moral, que en muchos casos es más eficaz que la material. Modesta, de inteligencia cultivada, la señora de Egusquiza fué vivo ejemplo de las más elevadas virtudes cristianas, y en el retiro de su hogar mantuvo la tradición de las viejas familias de antaño, pues su casa fué un centro de sociabilidad.

Los restos de la señora de Egusquiza serán inhumados hoy a las 17 en el cementerio de la Recoleta. En la capilla ardiente será oficiada por la mañana una misa de cuerpo presente, a la que asistirán los miembros de la familia de la extinta, y algunas amistades íntimas.

DEMOSTRACIONES—Con motivo del regreso de Europa del doctor Héctor Dasso, un grupo de sus colegas y amigos le ofrecerá una comida el sábado próximo, en los salones del Jockey Club.

Firman las invitaciones los siguientes caballeros:

Julio Méndez, Benito A. Nazar Anchorena, doctor Fernando Saguier, José Arce, Juan B. Mignaquy, Agustín Lantero, Pedro Saguier, Arturo D. Mignaquy, N. S. Loizaga, Carlos Robertson Lavalle, Lucio A. García, Martín Nazar Anchorena, Alberto Menditeguy, Ricardo J. Davel, Horacio Mignaquy, Alfredo Lanari, Luis G. Novella, Enrique Diosdado, Benjamín Nazar Anchorena, Atilio Chiáppori, Alfredo Diehl, César Viale, Ricardo Muñiz (hijo), Pedro Aguilar, Adolfo Luro (hijo), Héctor Bullrich Urioste, José A. Sastre, Nicolás Levalle, Gabriel Scheiner, Pedro Palacios, Enrique Piccardo, Ricardo Mignaquy, Nicanor Palacios Costa, Horacio Mackinlay, Salvador J. Maciá, Luis F. Madero, Juan M. Obarrio, David Prando, Toribio J. Piccardo, Agustín L. Piaggio, Pedro Nazar Anchorena, Edmundo Ortiz, Emilio Troise, Casimiro Mieres, R. S. Roccatagliata, L. M. Yáñez, Alberto Peralta Ramos, Fernando R. Ruiz, Eliseo V. Segura, David Speroni, Frank L. Soler, Marck Spangerberg, José A. Saralegui, Telémaco Susini, Raúl Sánchez Elía, Roberto Mignaquy, Nicanor Costa Méndez, José P. Tamborini, José A. Viale, José María Costa Méndez, Víctor Widakowich, Enrique Zárate, Carlos Pinedo, Raúl Monsegur, Jacinto Peralta Ramos (hijo), Sebastián Lezica, Jacobo Menditeguy, Juan A. Garré, Carlos Justino Obligado, Ricardo Diosdado, Antonio Polledo, Miguel Angel Obligado, José Mieres, Jorge Dobranich, Fernando G. Ramos, Juan A. Domínguez, Jorge Duclout, Pedro J. Elizalde, Rafael Espinola, Avelino Gutiérrez, Adolfo A. Gabarret, Tomás B. Kenny, Joaquín Llambías, Natal López Cross, Carlos Lagos García, Emilio Lorentz, Ricardo Sarmiento Laspiur, Floro Lavalle, Victorio Monteverde, Pedro Ronchi, Enrique Smith, Harry Golfaud, Enrique Duhau, Raúl Mejía, Marco Antonio Smith, Lionel Mejía, Enrique Richard Lavalle, Antonio Irazu, Antonio A. Martínez, Héctor Smith, Alfredo Spinetto, Ricardo Torres Palacios, P. Zonza Briano, Julio César Arata, José Solari, Guillermo Bosch Arana, Héctor De Cusatis, Carlos Alberto Castaño, Eduardo M. Centeno, Horacio González del Solar, Gilberto Elizalde, Juan G. Beltrán, Osvaldo Bottaro, Gastón Federico Tobal, Wenceslao Urdapilleta, Jorge Cabral, Mamerto Acuña, Ramón Arana.

DIPLOMATICAS — Con motivo de la próxima partida al Brasil de nuestro ministro en aquel país, doctor Antonio Mora y Araujo, un grupo de amigos le ofrecerá un banquete de despedida, que será servido en el Jockey Club.

BENEFICIOS — El 26 del corriente se realizará, en beneficio de la Sociedad de Socorros de Damas Israelitas, una velada artística, y el 27 se efectuará un "garden-party" en beneficio de la misma asociación. Ambas fiestas se realizarán en el local de su asilo, calle Curapaligüe 760.

—A fin de reunir fondos para contribuir al monumento que en Madrid se erigirá en homenaje a la escritora española, condesa Emilia de Pardo Bazán, una comisión de damas, patrocinada por el embajador de España, marqués de Amposta, realizará el viernes próximo, en el Empire, una velada artística, en la que se desarrollará el siguiente programa:

Tangos bailados por la señora Jiménez y el señor Alippi, números de canto por la señora Ninón Vallin y bailes rusos por la compañía de bailes rusos que actúa en el Empire.

[illegible] por primera vez en Buenos Aires la señora Vallin, razón por la cual el anuncio de esta fiesta ha despertado mucho interés.

ENLACES — A causa de la enfermedad que aqueja al ingeniero Alejandro R. Amoretti, ha sido postergado hasta mediados de diciembre próximo su enlace con la señorita Elba Martínez, ceremonia que debía realizarse mañana.

—Hoy será consagrado en la iglesia de San Patricio, en Rosario, el enlace de la señorita Margarita Isabel Pierce con el señor Guillermo F. Murphy, ceremonia en la que actuarán como damas de honor las señoritas Margarita y Luisa Pierce, Nora Amalia Murray y Margarita Mercedes Martín.

Serán testigos en el acto civil los señores Francisco Donnelly y Santiago Pierce, por parte de la novia, y por parte del novio, los señores doctor Tomás B. Kenney y Eduardo P. Maguirre.

DESDE PARIS—Noviembre 22—(Por telégrafo)—Se realizaron en la iglesia de Chaillot, solemnes funerales por el eterno descanso del alma de la señora Ana I. de Santamarina, cuyos restos serán embarcados para Buenos Aires, a bordo del vapor "Lutetia", el 3 de diciembre. Acompañarán el cuerpo de la extinta su hijo Enrique Santamarina, su señora Sofía Terrero y sus hijos.

Entre la numerosa concurrencia que asistió a los funerales de la señora de Santamarina, figuraban las siguientes personas:

María Luisa Quintana de Rodríguez Larreta, Zelmira Paz de Gainza, Ana Teresa Ortiz Basualdo de Olazábal, Carmen Adela Sánchez Elía de Quintana, condesa de Bearn, condesa de Remach, María Esther Pradere de Mihura, señoritas Angélica de Gainza Paz, Susana Rodríguez Quintana, señores Carlos Quintana, Alfredo Mihura, Carlos de Olazábal, Carlos Unzué, Miguel de Anchorena, Carlos de Alvear, Carlos Bianco Garzón y muchas personalidades de la sociedad francesa.

CAMBIOS DE RESIDENCIA — Llegadas: Llegó de Andalgalá el señor Antonio Moller, corresponsal de LA PRENSA en dicho punto.

Salidas: Para estación Viamonte el señor Aníbal Bonadeo y familia.

—Se ausentó para Bánfield, donde pasará la temporada veraniega, la señora Alicia J. de Zemborain, acompañada de su familia.

—Para Jujuy el doctor Adriano Bourguignon.

—Partieron para Rosario de Santa Fe los siguientes pasajeros:

Hugo T. Zett y señora, Alfredo Martín y familia, Tomás Maguirre y familia, Tomás Murphy y familia, Juan C. Murphy, Martín Murphy y familia, Tomás Kenney y familia.

—Del Salto Argentino se trasladaron a Santa Fe, la señora Isabel R. de Murphy, la señorita Ana María Duke y Guillermo F. Murphy.

VIAJEROS — Llegadas: Después de una larga permanencia en Chile regresó el señor Mariano J. Zambonini, acompañado de su familia.

—Del mismo punto los señores J. H. White, gerente del ferrocarril Trasandino y el subgerente, señor L. A. Woodbridge.

—Del Brasil el señor Bartolomé Zambonini.

—A bordo del "Massilia" llegaron ayer a nuestro puerto muchas familias argentinas, de regreso de Europa. Se encontraban entre los viajeros los siguientes:

Teodelina Alvear de Lezica, Adelia Harilaos de Olmos, María Unzué de Alvear, Julia Pagés de Bosch y sus hijas Celia Bosch de Cassasous y Martha Bosch Pagés, Concepción Unzué de Casares, Rodolfo Pirovano, su señora María Rosa Lezica y sus hijos, Julio Peña, su señora Magdalena Murga y su hija Adela, Enrique Rodríguez Larreta, su señora Josefina Anchorena y sus hijos, Horacio Sánchez Elía y su señora Josefina Alzaga Unzué, Teresa G. de Arabehety y sus hijos Armando y Carolina, Sofía Arabehety de Cazenave y su hija, señorita María Lemos, Florencio Lezica Alvear, Diógenes Urquiza Anchorena, Juan Manuel Paz Anchorena.

ENFERMOS — Mejor el doctor Manuel Augusto Gondra.

—Más aliviada la señora Fanny Sauberán de Palacios.

—En vías de completo restablecimiento la señora Elfriede Brinkmann de Achával Rodríguez.

—Continúa mejor la señora Amanda Martí de Miles Pasman.

—Enferma la señora Zelmira Badaró de Ferreyra.

NECROLOGIA — Mañana a las 10, se realizará en el cementerio del Norte el homenaje que en memoria del señor Alfredo Gómez le rinden sus ex compañeros del ministerio de Hacienda de la Nación y socios del Club Floresta. El homenaje consistirá en la colocación de una placa en el sepulcro que guarda sus restos.

—Hoy a las 11, en el templo de San Agustín, se oficiarán misas en sufragio del alma de la señora Petrona Pondal Leguizamón, del doctor Honorio Leguizamón y del señor Juan Pablo Leguizamón Pondal.

—Fueron inhumados en el cementerio del Oeste los restos del señor Guillermo S. Piñeyro, ceremonia que motivó una sentida manifestación de duelo.

—Previa misa de cuerpo presente, que será oficiada en la basílica de Nuestra Señora del Socorro, serán inhumados hoy a las 10, en la necrópolis del Norte los restos del doctor José Juan Araujo, cuyo fallecimiento, ocurrido anteayer en esta capital, ha sido tan lamentado en nuestros círculos científicos y sociales.

NOTICIAS DE POLICIA

SIGUEN LOS ASALTOS

Guarda despojado de una suma de dinero

Otro guarda de tranvía fué asaltado ayer por la madrugada en jurisdicción de la sección 39ª de policía. La víctima de este nuevo atentado se llama Francisco López, es español, de 27 años de edad, casado y trabaja de guarda en la estación Villa Urquiza, de la compañía Anglo-Argentina.

Aproximadamente a las 2.30, López salió de la estación y se dirigía por la calle Lavoisier, en dirección a su domicilio, situado en la misma arteria, en la finca señalada con el número 3271. Cuando cruzaba la esquina de Iberá, le salieron al paso tres individuos de aspecto sospechoso, uno de los cuales con un revólver que empuñaba le apuntó al pecho intimándole silencio.

López levantó los brazos y entonces los malhechores le registraron las ropas, robándole la suma de 76.30 pesos, que acababa de cobrar en concepto de 15 días de trabajo. Antes de desaparecer, los delincuentes aplicaron varios golpes en el cuerpo a López, quien cayó en tierra, privado del conocimiento.

Una vez vuelto a su estado normal, López fué en busca de un vigilante, a quien dió cuenta de lo ocurrido. La policía de la sección 39ª inició el sumario de estilo y practica averiguaciones para detener a los ladrones.

UN NOVIO OBCECADO

Colombia Raia, argentina, de 23 años, soltera, domiciliada en la calle Loria 1683, estaba comprometida en matrimonio con Eliseo Hospital, argentino, de 27 años, empleado en la aduana de la capital y domiciliado en la calle Venezuela 3979, pero por diversas causas resolvió cortar las relaciones y despidió de su casa a su novio.

Anoche a las 20, Colombia salió de su domicilio con el propósito de visitar a una tía que vive a pocas cuadras, y frente al número 3979 de la calle Garay se encontró con Hospital, quien le rogó que volviera a aceptarlo. Como Colombia persistiera en su negativa, Hospital la tomó de un brazo y armado de un revólver le descerrajó un balazo a quemarropa.

La bala no dió en el blanco, produ-

PROVINCIA DE BUENOS AIRES -- GOBIERNO CENTRAL Y DE LOS MUNICIPIOS

ciéndole a Colomba una quemadura en el cuello, debido a la deflagración de la pólvora del proyectil.

Al ruido de la detonación corrieron varios vecinos y Colomba consiguió desasirse de Hospital, quien emprendió la fuga y desapareció, sin que la policía lograra detenerlo.

Interviene en el asunto el juez de instrucción doctor Malbrán.

La aplicación del nuevo código

En la policía, la aplicación del nuevo Código Penal, que entrará en vigor en el mes de abril próximo, va a traer una serie de reformas por la nueva clasificación de los delitos.

Adelantándose a una medida que va a dictar la jefatura de policía al respecto, el comisario Aráneo ha resuelto iniciar desde la semana próxima, entre el personal a sus órdenes en la sección 8ª, una serie de lecturas y conversaciones sobre las nuevas disposiciones del Código Penal que entrará en vigor.

Un niño intoxicado

Víctima de una intoxicación murió ayer el niño Dante Hipólito Longo, de 14 meses de edad.

En la casa de sus padres, calle Progreso 2481, fué distribuída una cantidad de cianuro de potasio con el fin de matar las hormigas. El niño, arrastrándose, llegó hasta un zócalo de una de las habitaciones y tomó con los dedos un poco de cianuro que llevó a la boca.

El efecto del veneno fué rapidísimo y el niño falleció una hora después, a pesar de haber tenido asistencia médica inmediata.

Los padres del niño hicieron la denuncia correspondiente en la comisaría 28.ª.

Agente recomendado

La jefatura de policía recomendó a la consideración del personal al agente Augusto R. Toledo, de la sección 31.ª, a quien, además, le acordó un premio de 50 pesos.

Toledo se hallaba de servicio en la esquina de las calle Federico Lacroze y Crámer, cuando vió pasar a toda carrera un "sulky" arrastrado por un caballo desbocado; iban en el vehículo los niños Ruis Laione y Alfredo Lavene, domiciliados en la calle Gurruchaga 975.

Sin perder tiempo y utilizando un automóvil que le fué facilitado por Próspero della Paolera, el agente nombrado persiguió al caballo desbocado, y logró detenerlo en la esquina de las calles Pino y Zapiola, después de muchos esfuerzos.

Caída fatal

En la caballeriza del corralón situado en la calle Paso 544, ocurrió ayer por la mañana un fatal accidente.

Mientras Pedro Frigeiro, peón del citado establecimiento, trabajaba en un altillo ocupado en remover varios fardos de pasto fué golpeado por uno de éstos que cayó de una estiba, perdió el equilibrio y se precipitó a la planta baja, desde una altura de 4 metros.

Frigeiro recibió heridas de gravedad en distintas partes del cuerpo y en la cabeza, de cuyas resultas dejó de existir horas después en el hospital de Clínicas, adonde fuera llevado para su asistencia con intervención de la policía de la sección 7.ª.

Varias detenciones

Empleados de la sección capturas de la división de investigaciones, que dirige el auxiliar Fernando Lecumberry, arrestaron al individuo de malos antecedentes Alberto Raúl Irigoyen (a) "El pibe Irigoyen". El nombrado tenía la captura recomendada por solicitud de la Cámara de Apelaciones en lo Correccional y Criminal, por haber sido condenado a sufrir la pena de 6 años de penitenciaría por el delito de robo al doctor Julio Landivar, domiciliado en Arenales 1119. En esa oportunidad Irigoyen se apoderó de una cantidad de alhajas y dinero en efectivo que el doctor Landivar justipreció en 20.500 pesos.

—Por pedido del juez de instrucción, doctor Ortiz de Rozas, los mismos empleados detuvieron a los maleantes Pablo Sánchez (a) "El Rengo" y Alejandro Rodríguez (a) "El Mejicano", autores de un robo en Matanzas, provincia de Buenos Aires.

—Fué detenido también a requerimiento del juez de instrucción, doctor Llavallol, Teodoro González (a) "El Galleguito" acusado de robo en perjuicio de César Petray.

—El oficial inspector Rómulo Magnani, del personal de la sección 41.a, en la esquina de las calles Monte Egmont y Helguera procedió ayer a la detención de José Laurito, cuya captura fué solicitada en la orden del día de la policía, fecha 8 de agosto próximo pasado, sindicado como autor del delito de lesiones a Julio Romano.

Principio de incendio

Ayer se produjo un principio de incendio en la fábrica de tintas Almirante Brown 840. El fuego se originó a causa de la explosión de un estanque que contenía aceite de linaza en cocción.

Una dotación del cuerpo de bomberos voluntarios de la Boca dominó las llamas a los pocos instantes. Se ignora el monto de los perjuicios.

Accidentes del tráfico

En la calle Pedro Goyena, frente al número 1170, el automóvil de alquiler número 2915, guiado por Luis Leoni, arrolló al ciclista José Stipetz, produciéndole una grave lesión en la cabeza.

El autor se encuentra detenido en la comisaría 12.ª.

Stipetz fué enviado al hospital Alvarez.

—El automóvil de alquiler número 5639, dirigido por Francisco Carballo, en la calle Montes de Oca, frente al número 291, llevó por delante a Delia Elena Delliuta, argentina, de 26 años, domiciliada en la calle General Hornos 321 y le produjo una lesión en la cabeza.

Carballo está detenido en la comisaría 16.ª.

Sustracción de un vehículo

Manuel Fernández, domiciliado en Caballo 4000, se presentó ayer en la comisaría 3.ª, y denunció que autores ignorados le hurtaron una chatita cargada con 300 docenas de huevos y muchos quesos de distintas clases, todo lo que justipreció en la suma de 1.000 pesos.

Los ladrones, para cometer el delito, aprovecharon que Fernández dejó el vehículo abandonado en la esquina de las calles Bartolomé Mitre y Libertad, mientras atendía a un cliente de las inmediaciones.

Horas más tarde, en jurisdicción de la sección 20.a de policía, fué encontrado abandonado el vehículo y el caballo que lo arrastraba, faltándole toda la mercadería.

BIBLIOGRAFIA

DERECHO ADMINISTRATIVO, por el doctor Rafael Bielsa.—El principio comentado por Stein de "regular la administración tal como la Constitución lo quiere" venía reclamando entre nosotros la atención seria de los hombres de estudio en el sentido de que los progresos del derecho constitucional implicaran y corrieran paralelos con el de la rama administrativa, que dentro de aquél tiene asignada una función compleja y de indiscutible importancia, marcada por su propio objeto sustancial de establecer las normas de acuerdo con las cuales ha de ejercerse la actividad de la administración.

A pesar de ello, en nuestra bibliografía jurídica ni son abundantes ni se destacan las obras que contribuyan a estudiar tan importante parte del derecho, y constituyan por su unidad orgánica y extensión, trabajos completos que abarquen íntegramente la materia y agoten su estudio. Los pocos que existen comprenden sólo algunos de los puntos del derecho administrativo y se los ha considerado más como trabajos monográficos, que como verdaderas obras jurídicas.

Esta circunstancia originaba un vacío sensible en el estudio de la legislación administrativa del país, cuya importancia, como elemento de gobierno y como factor eficiente del desarrollo del Estado, es innecesario recalcar.

La obra "Derecho administrativo y legislación administrativa argentina", aparecida recientemente y que firma el doctor Rafael Bielsa, viene a llenar ese vacío y a satisfacer oportunamente la necesidad de difundir el estudio de ese complejo mecanismo jurídico.

El autor, que acredita positivos valores de inteligencia y de estudioso, es profesor de esa materia en la Facultad de Ciencias Económicas, Comerciales y Políticas, de la Universidad del Litoral, y realiza su obra con un relevante caudal de experiencia, de conocimientos y de erudición, que se imponen al concepto de la crítica, y son de todo punto dignos del aplauso y estímulo.

El doctor Bielsa agota el estudio de la materia hasta en sus menores detalles y la analiza en los diversos aspectos que ella presenta, a la luz de los principios esenciales que le conciernen, de la legislación respectiva y de la jurisprudencia de los tribunales, lo que permite esclarecer muchos de los puntos oscuros debatidos en los asuntos administrativos y dar a su obra una unidad fundamental, necesaria para su mejor comprensión.

El "Derecho administrativo", del doctor Bielsa, es un estudio completo, metódico y erudito, que está destinado a tener vasta difusión en los círculos profesionales y de estudiosos, a la vez que viene a satisfacer una necesidad sentida en la enseñanza del derecho argentino.

NOTICIAS ADMINISTRATIVAS

(De nuestra sucursal en La Plata)

LA DENUNCIA CONTRA EL VALUADOR DE FLORENCIO VARELA

Con motivo de un telegrama dirigido por el senador Ezequiel de Olaso al ministro de Hacienda, en el que acusó al valuador de Florencio Varela de hacer propaganda política y recolectar fondos para el partido Radical, el señor Del Carril dió conocimiento de aquella denuncia al director general de rentas.

En la correspondiente comunicación, el señor Del Carril manifiesta al mencionado director que debe hacer saber a todo el numeroso personal de la repartición a su cargo, en el que existan afiliados o simpatizantes de los diferentes partidos políticos que actúan en la provincia, que deben abstenerse en absoluto de toda participación activa en política.

Reglamentos aprobados

Han sido aprobados por el ministerio de Obras Públicas los proyectos de reglamentos sobre fabricación y venta de helados, aguas gaseosas, bebidas sin alcohol, etcétera, solicitados por la dirección general de higiene.

Nuevo horario para los ferrocarriles Meridiano V y Midland

Por el ministerio de Obras Públicas fué aprobado ayer el nuevo horario de trenes del ferrocarril Provincial de La Plata al Meridiano V, para su servicio mixto de pasajeros. Dicho horario comenzará a regir desde el 1.° de diciembre próximo.

También ha sido aprobado el nuevo horario de trenes de pasajeros y mixtos del ferrocarril Midland, el que empezará a regir desde el 1.° de diciembre próximo.

Marinería policial para Mar del Plata

El Poder Ejecutivo ha autorizado la creación de un cuerpo de marinería policial para el servicio de vigilancia en la rambla de Mar del Plata, durante la próxima temporada veraniega, que comprende los meses de enero a marzo, inclusive.

Dicho cuerpo estará formado por 5 oficiales, 15 escribientes y 60 agentes, y se destinan para sufragar los gastos que origine su mantenimiento, la suma de 70.000 pesos.

Instalación de una estación radiotelegráfica

Ha sido autorizada la Compañía Radiotelegráfica Transradio para que construya en terrenos de su propiedad, ubicados en Monte Grande, un edificio para instalar las correspondientes maquinarias.

EN LOS MUNICIPIOS

(De nuestra sucursal en La Plata)

Datos del boletín de estadística

En el boletín de estadística municipal de La Plata, se publican los siguientes datos correspondientes a octubre último:

Población al 30 de septiembre, 152.250; crecimiento vegetativo del mes de octubre, 204; total de habitantes al 31 de octubre, 152.454.

Los nacimientos del mes fueron 350, de los cuales 168 varones y 182 mujeres; los matrimonios, 89; las defunciones, 146, y los nacidos muertos, 114.

En las defunciones corresponde por influenza, 1; tuberculosis pulmonar, 23; tuberculosis de otros órganos, 5; total, 29 por enfermedades infecciosas.

Para el consumo se introdujeron 2.302 bovinos; 5.257 ovinos y 519 suinos.

El ferrocarril del Sud trasportó 144.524 pasajeros de primera clase y 17.720 de segunda; se recibieron 8.157 toneladas de mercaderías generales; se despacharon 5.081 toneladas; se recibieron 1.181 toneladas de encomiendas y se despacharon 2.411; el trasporte de animales comprendió 17.297 bovinos; 35.116 ovinos, y 10.770 suinos.

El ferrocarril a Meridiano V trasportó 943 pasajeros de primera clase y 2.936 de segunda; se recibieron 11.270 toneladas de mercaderías generales, y se despacharon 1.775; se recibieron 275 toneladas de encomiendas y se despacharon 266.

Mal estado de algunos puentes

Una excursión por las chacras de ésta permitirá al intendente o a cualquier funcionario municipal informarse del mal estado en que se encuentran algunos puentes que dan acceso a la ciudad.

En la calle 31, por ejemplo, en un recorrido de menos de 500 metros, existen dos puentes sin barandas y con los tablones del piso completamente sueltos, lo que constituye un peligro para el tránsito de vehículos y peatones.

(De nuestros corresponsales, por telégrafo)

El balneario de Quilmes—Inauguración de la temporada

Bernal (Quilmes), noviembre 22—Como estaba anunciado, el domingo se inauguró la temporada en el balneario de Quilmes, concurriendo no menos de 12.000 personas.

Como en años anteriores, el servicio de trenes y tranvías fué deficiente. Los trenes que pasaban por ésta para el balneario iban completamente llenos, viéndose a gran número de pasajeros sentados en las plataformas y estribos de los coches.

Se hace también necesario que los domingos y días feriados se establezca un servicio especial de policía.

En Ciudadela—Trabajos en favor de la creación de una sala-hospital

Ciudadela (San Martín), noviembre 22—Reina gran entusiasmo y promete estar muy concurrida la kermese de caridad que se realizará en los primeros días del mes entrante en total beneficio de la sala-hospital de este pueblo, que será entregada al público en el mes de febrero próximo.

La comisión, presidida por los señores Cambiasso, Gilly, Tomadoni, Carretto, Sergio y Berendorf activa los trabajos con el aplauso de la población que ve con agrado la instalación de dicha sala-hospital, de tan sentida necesidad en este pueblo.

ENSEÑANZA UNIVERSITARIA

(De nuestra sucursal en La Plata)

Colegio secundario de señoritas

La secretaría del colegio secundario de señoritas de esta ciudad ha hecho saber a los interesados que la mesa examinadora de primero a cuarto años, que se debía reunir mañana, lo hará el día 24 del corriente a la hora fijada, y que la de inglés de segundo a cuarto años se reunirá el viernes próximo a las 14.

También dicha secretaría ha hecho saber que las alumnas inscriptas en el curso de fotografía y que fueron citadas para el sábado próximo a las 15 deberán concurrir hoy a clase.

Instituto del Museo Nacional

La secretaría del Instituto del Museo Nacional de esta ciudad, informó que la mesa examinadora de geología y mineralogía, que fué citada para anteayer, se reunirá el 24 del corriente a las 14, y que la mesa de antropología y etnografía, que fué citada para ayer, también se reunirá el 24 a la misma hora que aquélla.

En favor de un estudiante argentino

El embajador argentino en Estados Unidos, doctor Le Bretón, se ha dirigido al gobernador de la provincia, comunicándole que ha recibido excelentes informes del "College of Engineerig de la Universidad de Cornell", donde cursa sus estudios el becado argentino señor Carlos H. Duboé.

Como el alumno Duboé debe continuar sus estudios dos años más para graduarse de ingeniero, dicho embajador cree oportuno que la legislatura prorrogue la beca por un tiempo igual, a fin de que no se malogre su carrera.

El doctor Le Bretón, al referirse a los informes que respecto a Duboé tiene de la dirección de la Universidad, hace notar que se trata de un alumno aplicado y que goza de buen concepto.

VARIAS NOTICIAS

(De nuestros corresponsales, por telégrafo)

Movimiento portuario en Ingeniero White

Bahía Blanca, noviembre 22—En el puerto Ingeniero White efectúan operaciones los vapores "Oquendo", "Lobos" y "American Transport".

Salió el vapor "Marnstown" a las 6.55 con cereales, y entró el "Oquendo" a las 12.40, procedente de Buenos Aires, con carga general para varios.

Fueron embarcadas hoy 897 toneladas de cereales varios.

Hallazgo de una paloma mensajera en Pérez Millán

Pérez Millán (San Pedro), noviembre 22 — Fué encontrada ayer en esta localidad una paloma mensajera enferma. El animal tenía un anillo de aluminio en una pata con la siguiente inscripción: P. M. 19, Buenos Aires, 2478; y otro de goma con la letra H. 547 y 1628.

VIALIDAD

(De nuestra sucursal en La Plata)

ARREGLO DE CAMINOS

Se autorizó a la dirección de hidráulica, puentes y caminos para que envíe al Tiro Federal de Bahía Blanca 50 caños de diversos diámetros, los cuales se deberán utilizar en las obras de desagüe de las avenidas y calles del Parque Independencia.

La misma dirección ha sido autorizada para remitir a la municipalidad de San Martín 10 vagones con piedra, de 45.000 kilogramos cada uno, a razón de 2 por mes, con destino a la construcción de pasos en las localidades de dicho partido. Se establece en la disposición que el flete de la conducción será por cuenta de la municipalidad mencionada.

También se ha dispuesto para el arreglo de caminos en Matanza y Cañuelas, que la dirección referida entregue a la comisión pro caminos de dichos partidos 200 toneladas de pedregullo y 50 caños de cemento armado. Además se autorizó a esa comisión para que utilice 2.000 metros de línea "decauville" y 10 vagonetas de la dirección de hidráulica.

Por el ministerio de Obras Públicas se dictó ayer un decreto, en el que se autoriza a la dirección de hidráulica, puentes y caminos para que proceda a la formación de una cuadrilla de 15 peones, con capataz y cocinero, con el fin de arreglar los caminos generales y parciales de Tandil.

EDUCACION

(De nuestros corresponsales, por telégrafo)

El magisterio de Vicente López — Sueldos impagos

Olivos (Vicente López), noviembre 22—El magisterio de este partido no ha cobrado aún los sueldos correspondientes al mes de octubre último.

Como esto se atribuye a la renuncia del comisionado escolar se hace necesario que la dirección de escuelas adopte las medidas del caso para subsanar este inconveniente.

MOVIMIENTO POLITICO

(De nuestra sucursal en La Plata)

PARTIDO SOCIALISTA

LA FUTURA GOBERNACION

Proclamación de candidatos

Dr. JUAN B. JUSTO Y JOSE M. LEMOS

En el teatro Esmeralda de esta ciudad se realizó esta noche la proclamación de la fórmula que sostendrá el partido Socialista para la futura gobernación de la provincia de Buenos Aires, constituída por los señores Juan B. Justo y José M. Lemos.

Antes de iniciarse el acto, los concurrentes entonaron el himno de los trabajadores y a las 21.30 el diputado provincial, señor Baliño, dió comienzo al acto con la presentación de los candidatos, esbozando los méritos de cada uno de ellos. En seguida, el doctor Justo inició su discurso en el que empezó por establecer su verdadera situación de candidato. Refirió luego cómo renunció en 1918 a causa de la falta material de tiempo para dedicarse a la propaganda y agregó que la decisión actual de la Federación Bonaerense de que sea su nombre el que sostenga la agrupación, determina la razón de esas aclaraciones, en vista de que el partido no forma candidatos a gobernadores desde que no cree en la verdad ni en la honestidad del federalismo argentino.

Personalmente, dijo, dudo de la verdad y fundamentos del federalismo que no es histórico sino exposición de la corrupción de los conceptos de civismo que no tiene orígenes, desde que el virreinato es la primera forma de gobierno nuestro sin tendencia separatista. Después del año 10, añadió, cuando la anarquía determinó el avance de los caudillos y cada uno se proclamó jefe vitalicio y omnímodo de su feudo, nació el federalismo. El actual no se diferencia del de Rosas, López, Bustos u otro cualquiera sino en la disminución de la barbarie, que el orador caracterizó con una serie de comparaciones. El doctor Justo declaró a continuación cómo el actual federalismo se constituyó con los resabios peores de aquellas épocas políticas, y analizó el que existe en Estados Unidos, del que hemos copiado sus leyes, dijo, pero no sus orígenes y forma de Constitución. Añadió que no cree en las virtudes de nuestro sistema, que sólo sirve para los peores casos y maniobras políticas, de esa política que se ha dado en llamar criolla. No concibe el federalismo que permite a cada provincia gravar los productos locales que ha de consumir el resto del país, como el azúcar de Tucumán, Salta y Jujuy, ni el federalismo que permite emitir moneda local envilecida más aun que la nacional y a las que no llega la influencia de las leyes protectoras del trabajo y descanso dominical o la reglamentación del trabajo de las mujeres y los niños, mientras que los territorios nacionales más capacitados que muchas de esas provincias, deben cumplirlas.

A continuación el orador se refirió al concepto de unidad, pero dentro de una unión internacional de pueblos, con formas comunes y sin que ello excluya un solo gobierno para cada país, de acuerdo con sus necesidades locales y su natural autonomía determinada por esta necesidad. Pero no puede creer, dijo después, en este federalismo sometido a intervenciones, donde se anulan elecciones por el gobierno nacional y en donde la corrupción llega a los fundamentos mismos de las instituciones. Por eso, añadió, el partido Socialista no es gran defensor de las autonomías provinciales y no desea la provincialización de los territorios sino mediante una representación al Congreso. Para todo lo demás, deben quedar ellos como están. No cree tampoco en la necesidad de la división de los poderes, cada uno con órbita propia, porque ello conduce fatalmente a crear esos conflictos que se quisieran evitar, resueltos por la violencia muchas veces, por la intervención del Poder Ejecutivo o por el renunciamiento de una de las partes. Falta el órgano representativo de la voluntad del pueblo que diga lo que éste quiere y desea que se haga por medio de la delegación de facultades en el Congreso, en el orden nacional, y por las legislaturas en el provincial.

De esta suerte se mantendrían los individuos mismos dentro de la posición inicial de la que no debieron salir, porque se les presenta como hombres excepcionales sin contar en lo malo del sistema mismo al producir en la masa agitaciones artificiales tras de un hombre y no tras un concepto.

Señaló la diferencia que separa a radicales y conservadores, teniendo los primeros a su favor que han hecho lo mismo que los segundos, pero en forma más mala.

Analizó luego la composición de los partidos a través de las costumbres, derechos, obligaciones y propósitos para dejar establecido que el único que persigue un fin igual en Jujuy que en Santa Cruz, es el Socialista, mientras los otros ni piensan ni obran con el mismo criterio en dos sitios del país. A este respecto citó el caso de la Concentración Nacional, que no tiene, dijo, más programa ni bandera que combatir al Presidente Irigoyen, mal gobernante sin duda, añadió, tan malo que cree que su destino es treparse sobre los más altos pedestales. En cambio, el socialismo no da satisfacción a los odios personales sino a la reforma de las instituciones.

Más adelante, concretando el programa del partido Socialista en la acción a desarrollar en el gobierno de la provincia, señaló estas necesidades fundamentales: hacen falta, dijo, 2.000 escuelas para educar a los 160.000 niños que hoy no reciben instrucción, no obstante que las autonomías las garantiza el gobierno federal, siempre que llenen esta misión esencial de la vida pública.

En segundo lugar, librar a los pueblos de la provincia de esa barrera de latifundios que ahoga sus progresos, rodeados como están por enormes estancias, para lo cual será preciso establecer el impuesto progresivo sin incluir las mejoras. En tercer lugar, la reforma del sistema impositivo suprimiendo todos los impuestos que gravan la vida y el trabajo, especialmente el trabajo sin patrón, y no como ocurre ahora en que el que quiere trabajar debe comprar su independencia, pagando una patente. Supresión del impuesto de contribución territorial sobre los edificios para no encarecer las construcciones, como la mejor ley de alquileres.

El doctor Justo terminó su discurso dejando expresa constancia de que el partido socialista, porque no era personalista ni iba tras de un hombre, ne era excluyente como los otros que iban tras la conquista del poder para distribuir empleos y prebendas a sus allegados, parientes y amigos. Manifestó que dentro de tales propósitos sólo quería ver realizadas sus finalidades políticas y sociales y que si un programa era impuesto y aceptado por alguno de los otros partidos, ese sería el más grande de sus triunfos, porque habrían irradiado influencia de ideas y de altas intenciones, porque, a pesar de ellos mismos, aquellos tendrán que concluir por adoptar alguna de las finalidades perseguidas por el partido Socialista.

Terminados los aplausos con que fueron celebradas las últimas palabras del doctor Justo, habló el candidato a vicegobernador señor Lemos.

La hora avanzada en que terminó la asamblea, nos impide dar otras informaciones sobre la misma.

(De nuestros corresponsales, por telégrafo)

Trenque Lauquen, noviembre 22—En viaje de propaganda política llegó hoy a ésta el diputado socialista Agustín de Arrieta, quien dará esta noche una conferencia en la plaza General Villegas.

Las Flores, noviembre 22—En la plaza Mitre de esta localidad el señor Juan A. Solari dió anoche una conferencia patrocinada por el partido Socialista, asistiendo a ella crecida concurrencia.

LAS PROXIMAS ELECCIONES

INTENSIDAD DE LA PROPAGANDA

PROCLAMACION DE CANDIDATOS

Diversas informaciones

Partido Conservador

Villa Insuperable (Matanza), noviembre 22—Anteayer quedó constituído en esta localidad un subcomité de la juventud conservadora.

Con tal motivo se sirvió previamente un almuerzo criollo, del que participaron gran número de adherentes. Por la tarde la concurrencia se trasladó en automóvil al pueblo de San Justo, donde se realizó una reunión política, y en la que hicieron uso de la palabra los señores Amadeo, Grau y de Olaso, los que fueron muy aplaudidos.

Rawson (Chacabuco), noviembre 22 — Los afiliados al partido Conservador realizaron un acto político que se vió muy concurrido.

Daireaux (Caseros), noviembre 22—En acto público realizado el domingo último, y al que asistió crecida concurrencia, quedó constituído un subcomité del partido Conservador. Los concurrentes fueron obsequiados con un almuerzo a la criolla.

En breve serán proclamados los candidatos a concejales y consejeros escolares que sostendrá el partido en los comicios del domingo.

Saldungaray (Tornquist), noviembre 22—Los dirigentes conservadores de la localidad, dieron días pasados, en la quinta del señor Evaristo Buezas, una fiesta a la que asistió un crecido número de afiliados y en la que usaron de la palabra varios delegados de los distintos comités de la provincia.

Ingeniero Thompson (Carlos Pellegrini), noviembre 22—Anteayer se realizó en Salliqueló, jurisdicción de este partido, un acto político organizado por el partido Conservador.

San Pedro, noviembre 22—En asamblea realizada ayer en el local del comité del partido Conservador, fueron proclamados los candidatos que sostendrá esa agrupación en los comicios del domingo próximo.

Lanús (Avellaneda), noviembre 22—El miércoles próximo se realizará en el teatro San Carlos el acto de la proclamación pública de los candidatos que sostendrá el partido Conservador en las elecciones del 4 de diciembre próximo.

Harán uso de la palabra el señor Guillermo Gaebeler, diputado provincial doctor Groppo, el doctor Héctor de Kemmeter, el señor Pedro J. Molinari y un legislador nacional que será designado en oportunidad.

—El sábado 26, a las 20.30, en el local del comité de Lanús Oeste, cuartel 8.°, se realizará una reunión política a la que asistirá el candidato a gobernador, doctor Moreno (hijo), el vicepresidente 2.° del partido, señor Alberto Barceló y una delegación de la junta de gobierno.

En nombre del comité central de Avellaneda hablarán el diputado Groppo y el doctor de Kemmeter, el presidente del comité de esa localidad señor Luis Suárez, el diputado nacional Raffo de la Reta y un delegado del comité de la juventud.

—En el local del comité conservador que preside el señor Carlos A. Cejas, se reunieron ayer los empleados y obreros ferroviarios del ferrocarril del Sud, con el fin de constituir un comité independiente que sostendrá en los comicios del 4 de diciembre próximo la fórmula Moreno-Sánchez Elía.

En esa reunión fueron designados delegados los señores A. Cabreras, por Talleres, Rafael Rosa por Avellaneda, y Rodolfo Batarás por Lanús.

En cuanto a la comisión quedó constituída en la siguiente forma: presidente, Roque Marzica, vicepresidente, Rafael Roca; secretario, Juan R. Luis; prosecretario, Raúl Parodi; tesorero, Enrique Perelli; protesorero, Joaquín Ortonedas y 30 vocales.

Olivos (Vicente López), noviembre 22—El domingo 27 del corriente a las 14, en el salón de la Sociedad Cosmopolita se hará la proclamación de los candidatos del partido Conservador a la gobernación y vicegobernación de la provincia de Buenos Aires, doctores Rodolfo Moreno (hijo) y Angel Sánchez Elía.

Además de los candidatos, harán uso de la palabra, por el comité de Vicente López el señor Benito Couto, y por la junta de gobierno los doctores Matías G. Sánchez Sorondo, Mariano Demaría, Alfredo Echagüe, Marco A. Avellaneda, Mariano de Vedia y Francisco Uriburu.

Chivilcoy, noviembre 22—Como estaba anunciado, ayer llegó a ésta el candidato del partido Conservador para la futura gobernación de la provincia doctor Rodolfo Moreno (hijo), acompañado por los señores Marco Aurelio Avellaneda, Francisco Uriburu, Eloy M. Prieto, Alcides Cortez, Manuel M. Lavié, Luis Grisolía y Domingo de Muro.

Mucho antes de las 21, hora fijada para la llegada del tren, el andén de la estación estaba ocupado por una muchedumbre que saludó con aplausos al candidato y su comitiva, al descender del tren.

Momentos después, en el comienzo de la calle Carlos Pellegrini, se organizó una gruesa columna de manifestantes, a la cabeza de la cual tomaron colocación el candidato y su comitiva y las autoridades del comité local.

Los manifestantes conducían un arco de triunfo, el que ostentaba en su centro los retratos de los candidatos.

En toda la extensión de la calle citada, se hallaban estacionados a uno y otro lado de la calzada, gran cantidad de automóviles ocupados por señoras y niñas que arrojaban flores al paso de la comitiva.

En la plaza principal, donde se había levantado una tribuna, inició la serie de los discursos el presidente del comité local doctor Grisolía, quien hizo la presentación de los candidatos, hablando a continuación los doctores Zerda, Uriburu y el doctor Moreno, el que esbozó su programa de gobierno y terminó con una severa crítica al radicalismo.

Acallados los aplausos con que fué saludado su discurso, ocupó la tribuna el doctor Marco Aurelio Avellaneda, cerrando la serie de discursos el delegado del comité universitario de La Plata señor Alcides Cortéz, quien como los demás oradores, fué muy aplaudido.

Los viajeros pasaron después al local del comité de la juventud, donde se sirvió una copa de champaña.

Exaltación de la Cruz, noviembre 22—Visitó anteayer esta localidad en excursión de propaganda política el candidato a gobernador del partido Conservador, doctor Rodolfo Moreno (hijo), acompañado de varios correligionarios.

En la estación del ferrocarril aquéllos fueron recibidos por afiliados al comité que preside el señor Mateo S. Casco y por delegaciones de los pueblos circunvecinos.

A causa de la fuerte lluvia que se desencadenó a la llegada del tren, el candidato y sus acompañantes no pudieron asistir al local de la Sociedad Cosmopolita, donde se debía realizar una reunión pública.

Hicieron uso de la palabra en la estación ferroviaria los señores Casco, Néstor Breneau y el doctor Moreno, quien fué obsequiado con un ramo de flores por una comisión de señoritas de ésta.

El candidato y su comitiva regresaron a la capital federal ese mismo día en tren de las 17.30.

Timote (Carlos Tejedor), noviembre 22—Con motivo de la visita que realizará el 24 del corriente a Carlos Tejedor, el candidato a gobernador del partido Conservador, doctor Rodolfo Moreno (hijo), el subcomité local, que preside el señor Miguel Iribarren activa los preparativos para concurrir a saludar al candidato nombrado y a su comitiva.

Chascomús, noviembre 22 — Se realizará esta noche una reunión de propaganda política, en la que harán uso de la palabra el candidato a vicegobernador, proclamado por el partido Conservador, doctor Sánchez Elía; los diputados nacionales Adrián C. Escobar y Edgardo Míguez y los doctores Antonio Fondevila, Enrique C. Urien y Alberto Fonrouge.

Pontevedra (Merlo), noviembre 22—Se realizó anteayer, a las 17, en la plaza Domingo F. Sarmiento, de esta localidad, una reunión de propaganda política organizada por el comité de la juventud del partido Conservador.

Hicieron uso de la palabra en ese acto por el comité mencionado los señores Oscar Gerde, Guillermo González y Juan Bongiorno; por el comité de Marcos Paz, los señores Juan Francisco Soto y Juan Barriola; por el comité central, el doctor Manuel A. Fresco (hijo), y por el comité demócrata de la capital federal, el doctor David de la Torre Peña.

Bragado, noviembre 22—Llegó hoy, a las 16, a esta ciudad el candidato del partido Conservador para la futura gobernación de la provincia, doctor Rodolfo Moreno (hijo), acompañado de varias personas, quienes fueron recibidos en la estación del ferrocarril por numerosos correligionarios.

En la estación se organizó una columna de la que formaban parte muchos automóviles y jinetes, la que se dirigió acompañando al señor Moreno y a su comitiva hasta la plaza principal, donde el señor Juan F. Caldis secretario del comité local inició el acto con un discurso, al que siguieron luego los de los señores Eloy M. Prieto, Sánchez Sorondo, Avellaneda, Francisco Uriburu y Alcides Cortez.

Terminado el acto los manifestantes pasaron a saludar al vecino Andrés Macaya que se encuentra enfermo en su domicilio.

Desde Chivilcoy vinieron acompañando en tren expreso al candidato nombrado las familias Scara, Puyade y Arambuiru, las que fueron agasajadas por familias de esta sociedad.

En tren especial el doctor Moreno y su comitiva partieron para Nueve de Julio.

EXCURSION DE PROPAGANDA DEL PILOTO BRADLEY

El piloto Eduardo Bradley, saldrá hoy a primera hora en vuelo desde el aeródromo de Longchamps, en un biplano tipo Avro con motor de 110 H. P., con el fin de realizar una excursión de propaganda política por el Partido Conservador, por todas las poblaciones de la tercera sección electoral de la provincia de Buenos Aires. El señor Bradley llevará en su aeroplano en calidad de pasajeros a los señores Aníbal B. H. Sicilia y Luis Lescano Ramírez y gran cantidad de volantes para arrojar sobre las poblaciones.

En cada lugar en que Bradley realice su descenso, dará una conferencia política en favor de la candidatura Moreno-Sánchez Elía.

Partido Radical

Maipú, noviembre 22—Ayer se realizó en la plaza pública de esta localidad un acto de propaganda política organizado por el partido Radical.

Usó de la palabra el señor Giménez, quien criticó la obra del partido Socialista.

Hoy a las 22.40 llegarán a ésta, en tren especial, los candidatos radicales a la gobernación de la provincia, señores Cantilo y Solanet.

Saldungaray (Tornquist), noviembre 22—Ayer a las 13 llegaron a ésta en tren especial los candidatos radicales a la gobernación de la provincia, acompañados por numerosa comitiva.

Los viajeros fueron esperados en la estación del ferrocarril por un grupo de correligionarios y varias damas con ramos de flores.

Momentos después hicieron uso de la palabra el señor Guillermo González, presidente del comité de Tornquist y el señor Pedro González. Contestó el candidato señor Cantilo.

Terminados los discursos, los candidatos y su comitiva reanudaron el viaje en medio de nutridos aplausos.

Daireaux (Caseros), noviembre 22—El domingo último, en acto público, el comité local del partido Radical proclamó los candidatos que sostendrá en los comicios del domingo próximo.

Coronel Dorrego, noviembre 22—Ayer llegaron los candidatos de la Unión Cívica Radical para la gobernación de la provincia, señores Cantilo y Solanet.

En la estación fueron esperados por numerosas personas, en su mayoría mujeres y niños, formándose después con ellas y 40 jinetes con boinas blancas una manifestación encabezada por el inspector municipal señor Camyn. En la plaza, a donde se dirigió la columna, abrió el acto el presidente del consejo escolar, señor Roberto Maciel, siguiéndole después en el uso de la palabra el candidato señor Cantilo, el diputado Massoni y el señor Rodríguez de Vicente.

En la confitería Petit Salon se repartían gratuitamente boinas blancas.

Quilmes, noviembre 22 — El jueves próximo, a las 21, en acto que se realizará en el teatro Colombo, de esta localidad, el comité de la Unión Cívica Radical, que preside el señor Otamendi, hará la proclamación de los candidatos que sostendrá en los comicios del domingo próximo.

En ese acto usarán de la palabra los señores Salas, Rocca, Alem y Manso.

Luego se organizará una columna que recorrerá en manifestación la calle Rivadavia hasta la plaza Pellegrini.

—El comité de la juventud radical (radicales disidentes), que concurrirán con lista propia a esos comicios, hará también la proclamación de sus candidatos el 25, a la misma hora. En ese acto harán uso de la palabra los señores López y Rodolfo y José Eduardo.

—Bajo la presidencia del señor Ramón Calumi ha quedado constituído en Berazategui un subcomité radical. Usaron de la palabra los señores Salas, Rocca, Demarchi y otros.

—En el establecimiento del señor Claudio Ruiz, en Conchitas, se realizó una reunión de afiliados a la Unión Cívica Radical.

Los concurrentes fueron obsequiados con un almuerzo campestre, después de lo cual hicieron uso de la palabra varios oradores, teniendo todos ellos frases de sincero afecto para el señor Ruiz, quien desde el año 1890, reune anualmente a sus convecinos y amigos en una fiesta análoga.

Ayacucho, noviembre 22 — El sábado último, en la plaza de esta localidad, el señor Ricardo Isidro López dió una conferencia, en la que se ocupó de la obra del Poder Ejecutivo nacional en materia obrera, y criticó las doctrinas socialistas.

El mismo orador habló el domingo en el establecimiento La Constancia, en un acto político organizado por un subcomité local.

El domingo por la noche, en el teatro local se realizó otro acto político, en el que usaron de la palabra los señores Bertrán, Benedit y López.

Banderaló (General Villegas), noviembre 22—Fué inaugurado anteayer en esta localidad un comité del partido Radical, con la asistencia de las autoridades del comité de General Villegas.

Hicieron uso de la palabra en ese acto el diputado provincial Modestino Pizarro y los señores Alberto Boirco, Alfredo Yofré, César Dogonzell, Adolfo C. Cardín y Pedro R. Bagnati. Los concurrentes fueron obsequiados con un almuerzo criollo.

General Pirán (Coronel Vidal), noviembre 22 — En excursión de propaganda política visitarán mañana esta localidad los candidatos a gobernador y vicegobernador proclamados por el partido Radical, señores Cantilo y Solanet, quienes serán recibidos en la estación del ferrocarril por los afiliados al comité radical de ésta. Hará uso de la palabra en la estación para saludar a los candidatos, el señor Raúl F. Gómez.

Tres Arroyos, noviembre 22 — Llegaron anoche a esta ciudad a las 22.30, en tren especial, los candidatos radicales a la futura gobernación de la provincia, señores Cantilo y Solanet, quienes fueron recibidos en la estación del ferrocarril por numerosos correligionarios.

Después de recorrer en manifestación varias calles de la localidad, los nombrados se dirigieron al comité Enrique Betolaza, donde hicieron uso de la palabra los señores Cantilo, Solanet, Maciel, Molina, Massoni, Calvo y Rodríguez de Vicente.

Los candidatos y su comitiva partieron hoy a las 8.30 para González Chaves.

Tandil, noviembre 22 — En tren expreso llegaron hoy a las 18.35 a esta ciudad los candidatos radicales a la futura gobernación de la provincia, señores Cantilo y Solanet, quienes fueron recibidos en la estación del ferrocarril por el presidente del comité local de partido Radical, señor Molina, y demás autoridades del mismo.

Los candidatos y su comitiva luego que hubieron descendido del convoy, tomaron ubicación en varios automóviles y recorrieron algunas calles, hasta llegar al comité, donde se organizó una columna, que, encabezada por agentes de policía y una banda de música, se dirigió al teatro Unione para asistir a la asamblea cívica organizada al efecto.

Al entrar en el teatro los señores Cantilo y Solanet fueron aclamados por los numerosos concurrentes, entre los que se notaban algunas damas y señoritas que arrojaban flores a su paso por los palcos.

Ubicados los nombrados y demás acompañantes en el proscenio, abrió el acto el señor Molina, en nombre del comité local y después el señor Cantilo pronunció un extenso discurso.

Luego hicieron uso de la palabra el doctor Leiva Robbió Saa y por último el señor Jacinto Castro.

Terminado el acto, se organizó nuevamente la columna encabezada esta vez por 100 hombres a caballo, banda de música, los candidatos y miembros del comité, después de los cuales numerosos ciudadanos y muchos automóviles, con varias damas y señoritas que al llegar a la estación, volvieron a obsequiar con ramos de flores a los candidatos y a la comitiva de propaganda.

El tren que conducía a los señores Cantilo y Solanet salió de ésta a las 15.50 para Ayacucho.

Labardén (General Guido), noviembre 22—Con motivo de una reunión de propaganda política que los afiliados al partido Radical realizaron esta tarde en Ayacucho, muchos miembros del comité radical de esta localidad, invitados por el señor Mariano Rodríguez, se trasladaron a dicha población en automóviles, los cuales llevaban banderas y los retratos de los candidatos Cantilo y Solanet.

Ayacucho, noviembre 22 — Visitaron hoy, por la tarde, esta localidad los candidatos del partido Radical a la futura gobernación de la provincia, señores Cantilo y Solanet, acompañados de numerosos correligionarios.

En la estación del ferrocarril se organizó una columna en la que formaron 300 jinetes y 100 automóviles, la que en manifestación acompañó a aquéllos hasta la plaza principal de la localidad, donde hicieron uso de la palabra, entre otros, los señores Solanet, Cantilo, Errecart y Mario Guido.

Terminado ese acto, los señores Cantilo y Solanet y su comitiva regresaron a la estación del ferrocarril en donde tomaron el tren para Balcarce con el propósito de asistir esta noche en dicha localidad a una reunión pública.

(De nuestra sucursal en La Plata)

La junta electoral

En la junta electoral de la provincia se trabaja activamente en la preparación de todos los elementos necesarios para los próximos comicios de electores de gobernador y vicegobernador.

Se espera que serán entregados hoy o mañana los padrones suplementarios que se hacen en el taller oficial de impresiones.

Como numerosos comités solicitaron de la junta electoral ejemplares de registros, sin obtenerlos, se nos informó ayer en la secretaría que esas copias deben pedirse al ministerio de gobierno, porque aquélla no recibe sino los que deben acompañar a cada urna.

La elección municipal en Saladillo

Se ha sabido ayer en esta ciudad que en Saladillo no habrá elección de renovación de las autoridades municipales, por haber suspendido el intendente la respectiva convocatoria.

(De nuestros corresponsales, por telégrafo)

Las elecciones en Olivos

Olivos (Vicente López), noviembre 22—El intendente municipal y los presidentes de las distintas agrupaciones políticas que actúan en este partido no han recibido ninguna contestación a la nota que, como lo anunció LA PRENSA, enviaron, con fecha 10 y 12 del corriente, al ministro de Gobierno, solicitando se convocara a elecciones municipales.

CRONICA SOCIAL

(De nuestra sucursal en La Plata)

NECROLOGIA — LUISA CHIAPPE DUCCA DE RAMOS — Falleció ayer en esta ciudad la señora Luisa Chiappe Ducca de Ramos, distinguida dama de la sociedad platense, a la cual estaba estrechamente vinculada desde la fundación de La Plata.

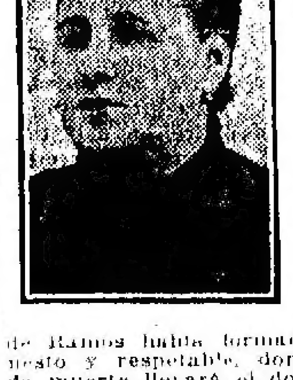

Era la extinta persona ligada a la historia de esta ciudad, dado que fué de sus primeros pobladores. Su nombre estaba asociado a muchas instituciones de beneficencia, a todas las cuales prestó su eficaz colaboración exteriorizando en más de una oportunidad sus nobles sentimientos y sus relevantes virtudes. La señora Chiappe Ducca de Ramos había formado un hogar honesto y respetable, donde su inesperada muerte llevará el dolor de lo irreparable.

El sepelio de los restos se efectuará hoy por la tarde, en el cementerio de La Plata, previa una misa que será oficiada en la capilla ardiente.

(De nuestros corresponsales, por telégrafo)

VARIAS NOTICIAS — Bernal (Quilmes), noviembre 22 Para Corrientes, en uso de licencia por enfermedad, el jefe de la estación local del ferrocarril del Sur, señor Luis Vidal.

—Para Córdoba el señor Armando Dubau.

Para Alemania el señor Emilio Pitger.

Para Pico el señor Víctor Forrabalo.

— Para ésta el señor Santiago Carrasco y la señora María Trucco.

Morón, noviembre 22—Continúa mejor la señora Genoveva Franco de Señón.

Escobar (Pilar), noviembre 22 Llegaron a ésta para pasar la temporada de verano la señora Pastora Díaz y el señor César F. Díaz y familia.

Saldungaray (Tornquist), noviembre 22 De ésta el señor Gastón Paquien y señora.

Para Bahía Blanca el señor del Pino y señora.

Algo delicada una niñita del doctor Ortiz de Rozas.

Pilar, noviembre 22 Partió ayer para Santo Domingo, el señor Peregrino R. Castro.

DEMOSTRACION Pergamino, noviembre 22 En el local de la Sociedad Española de Socorros Mutuos de esta localidad, fué servido el domingo último un banquete en honor del doctor Santiago Cerruti, con motivo de sus bodas de plata como médico de esa institución.

Asistió al acto un crecido número de comensales y ofreció la demostración el señor Manuel Castro, contestando el obsequiado.

Hablaron también el doctor Vicente Marinelli y los señores José M. Simón, Baldomero Casal y José Estela.

ENLACES Carlos Salas (Lincoln), noviembre 22 Se realizará el 30 del corriente el enlace de la señorita María Carmen Escobar con el señor Aquilino Cornejo. La ceremonia religiosa se efectuará en Carlos Tejedor y en ella serán padrinos por parte de la novia la señora Catalina Escobar y el señor Pedro Cornejo por parte del novio.

En el acto civil actuarán como testigos los señores José Antonio Escobar y Pedro Cornejo. Después del acto religioso en la casa de la novia se realizará una reunión de carácter íntimo.

NECROLOGIA Puerto Militar (Bahía Blanca), noviembre 22 Ha causado honda impresión el fallecimiento del antiguo y meritorio empleado de la oficina de correos, señor Adolfo Dozo.

Sus restos fueron inhumados en el cementerio de Bahía Blanca, concurriendo al acto crecida concurrencia y sus compañeros de tareas.

Lanús (Avellaneda), noviembre 22 Ha causado mucho pesar el fallecimiento del señor Jenaro Quarterolo, antiguo vecino de esta localidad, acaecido esta madrugada en un sanatorio de la capital federal, donde se asistía.

Rojas, noviembre 22—Se realizó ayer en ésta el sepelio de los restos del vecino Ambrosio Montiel, muerto trágicamente en la forma que ya informó LA PRENSA.

En dicho acto, al que concurrieron numerosos obreros, hicieron uso de la palabra los secretarios de los comités de los partidos Conservador e Independiente y de los centros gremiales de la localidad.

Escobar (Pilar), noviembre 22—Víctima de una rápida enfermedad dejó de existir ayer la señora Catalina G. de Voso. El acto de la inhumación de sus restos, que se efectuó hoy en la necrópolis local, dió motivo a una sentida demostración de duelo.

CRONICA POLICIAL

(De nuestra sucursal en La Plata)

Disparos de arma de fuego y heridas

Anteayer a la 1 el vecino del cuartel 10 del partido de Ayacucho, Restituto Echaurri, advirtió la presencia de gente extraña en el interior de su domicilio, por lo cual hizo dos disparos de revólver con el propósito de provocar la fuga de los visitantes.

Al sentirse descubiertos, uno de éstos, llamado Kund Aderson, atacó al señor Echaurri, quien repelió la agresión haciendo contra su atacante un nuevo disparo, que fué a herirlo de gravedad en la región epática.

Ambos han sido detenidos, lo mismo que Eric Ahbon, que acompañaba a Aderson.

Con conocimiento de la justicia del crimen, la policía instruye el sumario de práctica.

—Saturnino Scala denunció en la subcomisaría situada en jurisdicción del partido de Maipú que anteanoche a las 20.30, en circunstancias que se encontraba cenando en su establecimiento San Martín, acompañado de su familia y de Juan Tosoni y Jenaro Guarigilia, penetraron varios sujetos desconocidos, los que hicieron algunos disparos de arma de fuego, dándose en seguida a la fuga.

El denunciante no ha podido precisar la filiación de ninguno de los sujetos en cuestión y la policía instruye el sumario de práctica.

Las armas de fuego

Anteayer a las 17, en circunstancias que Manuel Fernández se hallaba en su domicilio, calle Pintos 698, de Avellaneda, limpiando un revólver se le escapó un tiro, que fué a herirlo en la mano derecha.

(De nuestros corresponsales, por telégrafo)

En la policía de Moreno—Nuevo comisario

Moreno, noviembre 22—La jefatura de policía ha dispuesto la traslación del comisario de policía de ésta y ha designado en su reemplazo al señor Juan M. Pena, que desempeñaba iguales funciones en Pergamino y el que ya se ha hecho cargo de su nuevo destino.

Sumario policial en Daireaux—Conducción de procesados

Daireaux (Caseros), noviembre 22—Se encuentra en ésta, instruyendo un sumario por orden del juez del crimen doctor Vázquez, el inspector de zona señor Félix Rojas y su secretario señor Arsenio de Liébano.

—Han sido conducidos a Magdalena los procesados Francisco Iza y Braulio Arrizabalaga, acusados de abigeato, en cuyo poder la policía secuestró 25 animales vacunos. El sumario ha sido instruído por los empleados de esta comisaría señores Barberi y Saavedra.

Accidente

En circunstancias en que Juan Balastrini, de 57 años de edad, dirigía ayer a las 7.40 un carro por el camino macadamizado de La Plata a Avellaneda, en jurisdicción de Quilmes, por habérsele desbocado los caballos del vehículo sufrió una caída que le ocasionó heridas en varias partes del cuerpo.

Daño a un vecino de Tornquist

Francisco Rojas denunció en la comisaría de Tornquist que el sujeto Felipe Perozzi el 16 del actual, le mató de un tiro de revólver una vaca que valúa en la suma de 200 pesos. El acusado fué detenido por la policía, la que instruye el sumario correspondiente.

SOCIEDADES

(De nuestros corresponsales, por telégrafo)

CENTRO COMERCIAL E INDUSTRIAL DE AVELLANEDA — PROXIMA INAUGURACION DE SU EDIFICIO SOCIAL—Avellaneda, noviembre 22 — El 24 del corriente será inaugurado el nuevo edificio social del Centro Comercial e Industrial de esta ciudad, que se levanta en la Avenida Mitre 425.

Con tal motivo, se realizará una interesante fiesta a la que asistirán el gobernador de la provincia y sus ministros, representantes de la banca, el comercio y la industria y un crecido número de familias.

Además, el 27 del corriente, conmemorando el XVIII aniversario de su fundación, la comisión directiva ofrecerá un banquete en el recreo Pasatiempo.

LIGA PATRIOTICA ARGENTINA

INFORMACIONES DE LAS BRIGADAS

La brigada de Bahía Blanca informó a la junta central de una incidencia producida en la plaza principal de aquella ciudad en momentos que se realizaba una conferencia de carácter ácrata y durante la cual los oradores tuvieron frases ofensivas para las instituciones nacionales y los símbolos de la patria.

Esa actitud, — dice la nota de dicha brigada — provocó una reacción enérgica entre un grupo de oyentes, que, justamente indignados por aquellos excesos, obligaron al orador a descender de la tribuna, la que fué en el acto ocupada por uno de los miembros de la brigada, quien explicó al auditorio la razón de aquella actitud frente a las provocaciones de los exaltados".

"La concurrencia, formada en su mayoría por obreros, que había acudido a escuchar una disertación doctrinaria y que en cambio oyó una sucesión de denuestos contra el orden, aplaudió las palabras del representante de la Liga, en vista de lo cual, el orador ácrata y sus secretarios optaron por alejarse amparados por la policía".

Por su parte, el presidente de la junta central, doctor Carlés, en conocimiento de lo sucedido, dirigió ayer a la brigada de Bahía Blanca un telegrama enalteciendo su actitud por "haber sabido defender el honor de la tierra y el patriotismo de sus hijos contra los profesionales del desorden".

Al mismo tiempo, se resolvió que por intermedio de la comisión de organización se pase una circular a las brigadas del interior de la República para comunicarles que no deben tolerar que en las reuniones de carácter político o social que se realicen en sitios públicos se denigre a la patria y se viertan conceptos ofensivos para la integridad de las instituciones republicanas que nos rigen.

—El delegado de la junta central en la provincia de Buenos Aires, señor Adalberto Muller Rix, que acaba de recorrer en automóvil más de tres mil kilómetros en viaje de inspección por las brigadas rurales, envió a la junta de organización un amplio memorial en el que da cuenta de la situación en que se encuentran las filiales de la Liga y de los importantes servicios que prestan a la divulgación del trabajo libre en las faenas de la campaña.

AGRICULTURA Y GANADERIA

BUENOS AIRES

(De nuestros corresponsales, por telégrafo)

ESTADO DE LAS SEMENTERAS EN CORONEL DORREGO

Coronel Dorrego, noviembre 22 — Debido a la prolongada sequía, heladas y vientos cálidos, la mitad de la cosecha se ha perdido.

COTIZACIONES DE CEREALES Y VENTA DE LANA EN BAHIA BLANCA

Bahía Blanca, noviembre 22—En esta ciudad se realizaron hoy algunas operaciones comerciales en cereales, en las que se cotizaron el trigo a 11 pesos los 100 kilogramos, la avena a 7.00 y la cebada a 8.

Además se registró una venta de 31.600 kilogramos de lana de diversas clases.

En el mercado Victoria de esta localidad entraron hoy 158.550 kilogramos de lana y salieron 77.093; queda una existencia de 4.934.287 kilogramos del mismo producto.

EFECTOS DEL GRANIZO EN 25 DE MAYO

25 de Mayo, noviembre 22—Cayó anteayer por la tarde granizo en la zona Sur de este partido, que causó daños de alguna importancia en los sembrados en general.

Los damnificados no han podido aún apreciar los perjuicios que se han ocasionado.

SANTA FE

EXPOSICIONES Y CONCURSOS AGRICOLAS EN SANTA FE

Santa Fe, noviembre 22—El ministerio de Instrucción Pública y Agricultura de la provincia proyecta la realización periódica de exposiciones y concursos de productos agrícolas e industrias afines.

Se considera que estas exposiciones constituirán un estímulo para el agricultor y la manera más práctica de vincularlo a las oficinas técnicas, a fin de que éstas puedan hacer sentir su acción en bien de la clase productora.

[illegible]

	Semana presente	Semana anterior	Igual 1920
[illegible] ton.	[illegible]	[illegible]	[illegible]
[illegible]	[illegible]	[illegible]	[illegible]
[illegible] id.	1.105.500	1.125.300	[illegible]
Totales ton.	1.329.740	4.099.[illegible]	2.250.[illegible]

MERCADO DE CEREALES A TERMINO DE BUENOS AIRES

Primera rueda — Trigo, para febrero, 400 ton. a 11.43, 11.44, 11.45, 11.43, 11.45, 11.47, 11.46 y 11.44; p. marzo, 300 a 11.40.

Maíz, p. diciembre, 300 ton. a 7.53, 7.51 y 7.50; p. enero, 800 a 7.55, 7.57 y 7.58; p. febrero, 1.200 a 7.65, 7.63 y 7.62.

Lino, p. diciembre, 100 ton. a 16.70; p. febrero, 1.100 a 16.68, 16.67, 16.68, 16.67, 16.69 y 16.66.

Segunda rueda—Trigo, p. febrero, 2.400 ton. a 11.43, 11.41, 11.40 y 11.39.

Maíz, p. diciembre, 200 ton. a 7.48; p. enero, 1.400 ton. a 7.55, 7.54 y 7.53.

Lino, p. febrero, 1.600 ton. a 16.75, 16.73, 16.71, 16.70, 16.72, 16.73 y 16.72.

Se recibieron ofertas de entrega por [illegible] toneladas de trigo.

PRECIOS DE AJUSTE

Entrega	Trigo	Maíz	Lino	Avena
Disponible	12.—	7.55	16.85	7.50
Ent. nov'bre.	12.—	7.55	16.85	—
Id diciembre	11.50	7.50	16.85	—
Id enero	—	7.55	—	—
Id febrero	11.40	7.60	16.65	7.60
Id marzo	11.25	—	16.55	—
Id mayo	—	7.10	—	—

A última hora quedó el mercado con compradores a los siguientes precios: Trigo, diciembre, 11.45; febrero, 11.42, marzo, 11.35. Lino, diciembre, 16.75; febrero, 16.70, y marzo, s|c. Maíz, diciembre, 7.48; enero, 7.60; febrero, 7.56, y marzo, s|c.

PRECIOS OFICIALES

La Cámara Gremial de Cereales fijó ayer los siguientes precios para mercadería disponible:

Trigo barletta, 12.60; de pan, para el consumo, 11.60; en Bahía Blanca, id pan, a 11.

Lino, en dársena, base 4 por ciento de cuerpos extraños, 16.40.

Avena, 7.30; id Bahía Blanca, 7.60.

Maíz amarillo, 7.35.

BOLSA DE COTIZACION DE PRODUCTOS ARGENTINOS

Primera rueda—Trigo, p. febrero, 1.220 ton. a 11.31, 11.33, 11.30, 11.32, 11.33, 11.34, 11.35, 11.32, 11.36, 11.28, 11.32, 11.36, 11.38, 11.32, 11.30, 11.29, 11.28, 11.26, 11.27, 11.29, 11.30, 11.31, 11.29, 11.30, 11.31, 11.30, 11.32, 11.34 y 11.35.

Maíz, p. enero, 200 toneladas a 7.50.

Lino, p. febrero, 200 ton. a 16.50, 16.55, 16.60, 16.58, 16.55, 16.50, 16.54 y 16.55.

Segunda rueda—Trigo, p. febrero, 160 ton. a 11.32, 11.33, 11.32 y 11.31.

Lino, p. febrero, 140 ton. a 16.60, 16.62, 16.65, 16.60 y 16.55.

—Se recibieron ofertas de compra por 100 toneladas de semilla de girasol y de venta por 100 toneladas de yerba canchada; 40 toneladas de aceite de lino, 200 toneladas de taña torta Campana, sobre vagón en Colegiales, con carta de porte a 82 pesos, y vino Mendoza, en los depósitos Catalinas.

PRECIOS DE AJUSTE

La oficina respectiva fijó ayer los siguientes precios de ajuste:

Entrega	Trigo	Maíz	Lino	Avena
Disponible	—	—	16.50	—
Ent. nov'bre.	—	—	16.50	—
Id diciembre	11.35	7.35	—	—
Id enero	—	7.40	—	—
Id febrero	11.30	—	16.55	7.60
Id marzo	11.20	—	—	—
Id mayo	—	6.90	—	—

Bolsas tipo núm. 1, nuevas, disponible, 0.27; para noviembre, 0.27; número 3, noviembre, 0.28 1|2; diciembre, número 1, 0.27 1|2; núm. 2, 0.29; enero, número 1, 0.28 1|2; usadas, tipo A, diciembre, 0.16.

Harina americana "00", para diciembre, $ 2.

BOLSA DE CEREALES

Entrada de cereales por las siguientes estaciones de ferrocarriles:

Once: Trigo 11.656 bolsas, triguillo 301 id, maíz 6.008 id, lino 1.320 id, nabo 364 id, avena 649 id, cebada 64 id, alpiste 489 id, harina 137 id, centeno 66 id, rey grass 115 id.

Sola: Trigo 1.124 bolsas, maíz 1.640 id, avena 183 id, cebada 1.429 id.

Palermo: Trigo 495 bolsas, maíz 228 id, afrecho 266 id.

Retiro C. Argentino: Harina 2.867 bolsas.

C. Córdoba: Harina 450 bolsas.

Puerto: Lino 7.190 bolsas, maíz 2.355 idem.

Rurals: Trigo 240 bolsas, maíz 303 id, lino 336 id, maní 179 id.

Colegiales: Harina 286 bolsas.

Brian: Maíz 5.447 bolsas, lino 597 id.

Buenos Aires: Trigo 1.820 bolsas, maíz 630 id, lino 93 id, avena 825 id.

Riachuelo: Maíz 2.433 bolsas.

P. Alsina: Trigo 523 bolsas, maíz 2.194 idem.

Total de las entradas: Trigo 15.858 bolsas, triguillo 301 id, maíz 21.258 id, lino 9.536 id, nabo 364 id, avena 1.657 id, cebada 1.493 id, centeno 66 id, alpiste 256 id, rey grass 5 id, harina 3.230 id, afrecho 266 id, maní 179 id, patatas 13.356 id, pasto fardos grandes 2.640 y 17.303 chicos.

Ventas de ayer

Trigo barletta—20 bolsas en Sola a pesos 12.30, 1.750 id en Haedo a 11.50.

Trigo varias clases—748 bolsas al llegar en el Once a $ 12, 161 a 12, 400 id en Haedo a 11.50, 370 id en el Once a 11.50, 161 a 11.30, 480 a 10.40, 150 id en depósito a 10, 455 id en el Once a 10, 173 a 9.15.

Triguillo—14 bolsas en Sola a $ 7.50.

Maíz amarillo—163 bolsas en Sola a $ 7.30, 194 id en el Once a 7.20, 587 id en Haedo a 7.10, 650 a 7.10, 632 a 7.10, 390 a 7, 480 a 7, 640 a 7, 190 id en el Once a 7, 1.433 a 7, 306 id en Sola a 6.90, 300 a 6.90, 300 a 6.90, 295 a 6.75, 300 id caliente en Sola a 6.60.

Maíz morocho—253 bolsas en el Once a $ 7.20, 300 id en Sola a 6.15.

Maíz colorado—465 bolsas en Sola a $ 7.

Maíz amarillo y morocho — 180 bolsas en el Once a $ 6.90.

Avena—100 bolsas en el Once a $ 8, 151 id en Estación Buenos Aires a 7.50, 545 id en Haedo a 7.50, 572 a 7.50, 100 id en Estación Buenos Aires a 7.50.

Cebada—135 bolsas en Sola a $ 7.50, 450 a 6.50, 625 a 6.50, 605 a 6.50.

Cebadilla—410 bolsas en Estación Buenos Aires a $ 6.50, 415 a 6.80.

Alpiste—116 bolsas en Sola a $ 6.20.

Lino—150 bolsas en Palermo a pesos 15.80, 144 id en el Once a 15.80, 200 a 15.80, 185 a 15.50, 645 id en depósito a 15, 607 id en el Once a 11.30, 566 id en Haedo a 14.

VENTAS DE ULTIMA HORA

Trigo candeal—70 bolsas en el Once a $ 11.

Trigo varias clases—1.100 bolsas en Haedo a $ 10.50, 303 a 10.50, 407 a 10.50.

Maíz amarillo—455 bolsas en F. Lacroze a 7.

Maíz amarillo quebrado—350 bolsas en depósito a $ 8.30.

Avena aplastada—350 bolsas en depósito a $ 9.50.

Lino—1.000 bolsas en Dársena a pesos 16.80, 843 id en Haedo a 15.30, 49 a 15.30.

Alpiste—378 bolsas en Haedo a $ 8.60.

Las precedentes operaciones fueron realizadas por los siguientes consignatarios:

José Ferrero, Palacios Hnos., A. Bollini y Cía., T. Ojea, J. Panizza, G. y Lorenzo y Cía., W. García y Cía., Santamarina e hijos, Pillity, A. Iriart, S. y Bercetche, Manuel Bajón, U. y Methol, Seguí Hnos. y Cía., A. Vélaz y Cía., Aguirre Hnos., F. D'Hers y Cía., Perlender y Cía., E. Wouters hijo.

EN ROSARIO

MERCADO GENERAL DE PRODUCTOS NACIONALES

Primera rueda.—Trigo, p. febrero, 1.400 ton. a 11.30 y 11.28.

Maíz, p. diciembre, 500 ton. a 7.40.

Lino, p. diciembre, 100 ton. a 16.65; p. febrero, 600 ton. a 16.60; p. marzo, 400 ton. a 16.75 y 16.70.

Segunda rueda — Maíz, p. enero, 400 ton. a 7.45; p. febrero, 600 ton. a 7.50.

Lino, p. febrero, 500 ton. a 16.65 y 16.64; p. marzo, 300 ton. a 16.80.

PRECIOS DE AJUSTE

Entrega	Trigo	Maíz	Lino
Disponible	11.10	7.25	16.65
Entrega diciembre	11.40	7.25	16.65
Id enero	—	7.48	—
Id febrero	11.25	7.50	16.65
Id marzo	11.25	—	16.80
Id mayo	—	6.86	—

PRECIOS OFICIALES

La Bolsa de Comercio fijó ayer las siguientes cotizaciones oficiales para mercadería disponible, afuera, puesta en vagón en Rosario:

Trigo, tipo Rosario, número 1, 78 kilogramos, 11.60; número 2, 11.15.

Lino, base 4 por ciento de materias extrañas, 16.60.

Maíz amarillo, 7.35.

MERCADOS DE LA PRODUCCION

BOLSA DE COMERCIO DE PRODUCTOS FORESTALES

Entraron ayer en la estación Colegiales [illegible]

Precios del día, mercadería puesta sobre vagón, por cada 1.000 kilogramos:

Carbón	Colegiales	B. Aires
Quebracho blanco	de $ 60 a 70	62 a 70
Mezcla	" 40 a 50	—
Carbonilla, quebracho blanco	" 23 a 27	—
Leña		
Queb. color. torta campana	" 30 a 32	32 a 34
Id media campana	" 27 a 32	28 a 29
Id campana	" 27 a 28	28 a 31
Id media campana	" 25 a 26	25 a 27
Algarrobo		
De Santiago	" 41 a 50	—
De Córdoba	" 40 a 45	—
Mezcla	" 38 a 36	—

MERCADO CENTRAL DE FRUTOS

MOVIMIENTO DE LANAS

	1921 kilogram.	1920 kilogram.
Entrada de ayer	523.636	—
Salida de ayer	262.221	—
Entrada desde el 1.º de julio	29.461.515	12.193.855
Existencia de hoy	12.877.914	22.098.763

En las mismas condiciones de los días anteriores, continuaron ayer las operaciones en lanas. Por las cruzas gruesas se pagó de pesos 3.50 a 4.70; por las medianas, hasta pesos 8.50; por las cruzas finas y finas, hasta pesos 10, y por las borregas y segunda esquila, de pesos 2.20 a 5.

Mucha actividad se notó en el renglón de pieles lanares, pero los precios acusaron un nuevo descenso; el de consumo se cotizó de pesos 0.28 a 0.42.

Para los demás productos, este mercado ofreció calma; en cueros vacunos se operó de pesos 8 a 9.

Ventas de ayer

Lana cruza gruesa—95.000 kilos a pesos 4.70, 4.60, 4.50, 4.30, 4.20, 4.10, 4, 3.80, 3.50.

Mediana y gruesa—16.000 kilos a $ 6 y 5.

Cruza mediana—10.000 kilos a $ 9.50, 8, 7.30, 6.

Cruza fina—3.000 kilos a $ 10, 9, 8.

Cruza fina y mediana—17.000 kilos a $ 10, 8.50, 8, 7.50.

Lana fina—6.000 kilos a $ 10, 9.50, 8.

Borregas—30.000 kilos a $ 5, 4.70, 4.50, 4.20, 4, 3.80, 3.50, 3, 2.50, 2.20.

Segunda esquila—35.000 kilos a $ 4.70, 4.50, 4.20, 4, 3.50, 3, 2.50.

Fina de Descado—5.000 kilos a $ 10.

Pieles lanares estación consumo—37.000 kilos a $ 0.42, 0.40, 0.39, 0.38, 0.37, 0.36, 0.35, 0.34, 0.33, 0.32, 0.30, 0.28.

Desecho — 38.500 kilos a $ 0.22, 0.20, 0.19, 0.18, 0.17, 0.16, 0.15, 0.14, 0.13, 0.12, 0.10.

Finos—4.000 kilos a $ 0.50, 0.46.

Corto y pelado consumo—2.000 kilos a $ 0.25.

Desecho—2.000 kilos a $ 0.05.

Borregos—1.300 kilos a $ 0.25, 0.20.

Vacunos—5.000 kilos a $ 9, 8.80, 8.70, 8.50, 8.30, 8.20, 8, 7.30, 7.50, 7, 6.50, 6.

Becerros—2.650 cueros a $ 8, 7.80, 7.70, 7.50, 7.

Nonatos—2.100 cueros a $ 5, 4.70, 4.50 y 4.

Potros—740 cueros a $ 5.50, 5.20, 5, 4.80, 4.50, 4.

Salados—30 cueros a $ 5.50.

Cerda—5.600 kilos a $ 16, 15, 14.50, 14, 13.50, 13, 12.50, 12, 11, 10.50, 10, 9.

Corderitos—450 docenas a $ 2.80, 2.70, 2.50.

Nutria—42 kilos a $ 25, 23, 20.

Nutria abierta—175 kilos a $ 18, 17, 12.

Liebres—2.200 kilos a $ 0.35, 0.30, 0.26, 0.20, 0.15.

Sebo derretido—35 cascos a $ 3.50, 3.20, 2.70, 75 latas a 3.50, 3.20, 3.

Cabras de Mendoza—400 kilos a $ 21.

MERCADO DE PATATAS

(Estación Casa Amarilla)

Ayer no hubo entradas en este mercado. En la estación Retiro C. Argentino entraron 10.644 bolsas patatas, en Retiro Pacífico 2.140 y en Colegiales 572. Total: 13.356 bolsas.

Ventas de ayer

Patata según clase de $ 1.10 a 2.20, los 10 kilos.

MERCADO DE PASTO

Entrada de pasto por las siguientes estaciones de ferrocarriles:

Caballito (F. C. O.): 2.300 fardos grandes y 10.590 chicos.

Palermo (F. C. P.): 340 fardos grandes y 1.298 chicos.

Buenos Aires (C. G. B. A.): 1.444 fardos chicos.

Colegiales (F. C. C. A.): 3.271 fardos chicos.

Dique IV (F. C. C. C.): 1.300 fardos chicos.

Total general: 2.640 fardos grandes y 17.803 chicos.

Ventas de ayer

Pasto alfalfa fardos grandes especial a superior, de $ 65 a 76, los 1.000 kilos; regular a buena, de 42 a 60 id; inferior de 32 a 37 id.

Fardos chicos especial a superior de $ 60 a 70, los 1.000 kilos; regular a buena de 40 a 55 id; inferior de 30 a 38 id.

Pasto mezcla fardos grandes buena a especial de $ 45 a 56, los 1.000 kilos; inferior a regular de 30 a 40 id.

Pasto cama fardos grandes y chicos, ray grass según clase de $ 40 a 65, los 1.000 kilos; pajas id id de 37 a 52 id.

MERCADO DE LINIERS

Persistió ayer en este mercado la falta de interés que vienen demostrando de un tiempo atrás los compradores de haciendas vacunas, lo que unido al abundante número de animales entrados para su venta, hizo que los precios continuasen flojos. El desarrollo de las operaciones fué tan desfavorable como en los días precedentes. Los lotes especiales de frigoríficos se cotizaron entre 0.16 a 0.17 pesos la libra.

Entre las ventas de novillos superiores se destacaron, por los precios anotados, los siguientes:

Juan Lalor vendió, de Balcarce, 10 medio especiales, a pesos 160, y 11 especiales, a 119; S. Abello y Cía., de Pico, 89 id, a pesos 35; S. y Martiarena, de Caseros, 18 id, a 130; P. y A. Lanusse, de Necochea, 3 id, a 115.

Los novillos mestizos, gordos, se colocaron entre pesos 100 y 105.

Ningún interés hubo por el ganado hembra; los lotes más especiales se realizaron entre pesos 100 y 105.

Los precios extremos del día fueron los siguientes:

Novillos mje. frig. de	$ —	a 160.—
" e. id id, de	" 115.—	a 135.—
" m|g. id id. de	" 100.—	a 105.—
" p. consumo de	" 55.—	a 97.—
Novillitos id id, de	" 20.—	a 97.—
Vacas id id, de	" 27.—	a 105.—
Vaquillonas id id, de	" 18.50	a 87.—
Terneros, de	" 4.—	a 85.50

Entraron ayer en este mercado 4.250 animales vacunos, a la siguiente consignación:

Salaberry y Bercetche: Pardo, Villegas 51; Etchepare, Caseros 40; Casali, Lobería 22; Monte, Lincoln 30; Seré, id 36; Lanis, Lobería 48; Miguet, C. Tejedor 41; Vismora, Balcarce 24; id, id 56; Dartayet, M. Paz 88.

Unzué, Alzaga y Cía.: Lubarry, Monte 45.

F. L. Cucullu: Hilaud, Córdoba 29; Amodo, Lobos 60; Fimuguegui, Necochea 30; Abalo, Necochea 50.

P. Etchart: Laclou, San Antonio 35.

I. Goñi e hijos: Sarasola, Ayacucho 19.

C. de Hacendados: Sánchez, Monte 40.

L. Lynch y Cía.: Duche, G. Belgrano 70.

J. Méndez y Cía.: Crovero, Balcarce 40.

B. e Hita: García, Ayacucho 25.

J. Chapar y Cía.: Miramonte, Ayacucho 25; Zunda, Lobería 40; Anderson, Necochea 37; Tefani, T. Lauquen 27.

N. A. Calvo: Bosch, Balcarce 31; S. Cobo, Luján 100.

T. Devoto y Cía.: Tortora, T. Lauquen 10; Cabesa, Necochea 30; Guassone, T. Lauquen 12.

F. Estrugamou: Arbellide: Rivadavia 35.

Delfino Hnos.: Arguesa, Balcarce 85; Avalos, Lobería 31; Laforqui, Necochea 28.

J. C. de los Santos: Oliva, Balcarce 50; Icasunaga, id 25; Fernández, id 20; Verde, Lobería 70.

Iraizos Hnos.: Riego, Balcarce 51; Pérez, id 20; Vasque, Lobería 23; Castro, Balcarce 20.

Avalos y Salazar: Caseros 60.

A. y Blaquier: Blaquier, Pampa 20.

Beresteya y L.: Puysala, Rojas 26.

Biscayart y S.: Alegre, Necochea 20.

L. M. Colomer: Colomer, Villegas 64.

S. Croharé: Baurin, Balcarce 120.

P. Córdoba: Althabe, Matanza 100.

Cash y Cía.: Walker, Monte 40.

Fiorito y Cía.: Laymarie, Pehuajó 45; Ratti, Merlo 52.

Fayanás y T.: Brondi, C. Tejedor 64; Arbaizal, Lobería 21.

Gibson Hnos.: Dillon, Caseros 105; Debaisieux, id 26.

P. Genta: Largent, T. Lauquen 28.

Lascurain y Etchegaray: Lisazo, 9 de Julio 53.

N. y Repetto: Rier, Pinto 27.

Olano Díaz: Días, Pehuajó 19.

F. Ojam y Cía.: Asçine, Tandil 10; Vitiol, Las Flores 28.

J. L. Peña y Cía.: Gorpsinto, Viamonte 30.

P. y Gutiérrez: Palma, Lincoln 64.

Pryor e hijo: Wallace, E. Ríos 34; Balfour, G. Soler 53.

Zubiaurre y Cía.: Alvarez, B. Mitre 13; Podini, Ayacucho 54.

Palacios Hnos.: Suárez, Lincoln 64.

R. Reyes y Cía.: Villaverde, Balcarce 43.

Santamarina e hijos: Urquiza, Balcarce 33.

A. Vélaz y Cía.: Iraizos, Balcarce 26.

[illegible]

Schindler y G.: Chorrani, Villegas 24.

M. de Hoz Hnos.: Maucini, Necochea 31.

Juan Lalor: Moore, Córdoba 120; Tafernabery, Monte 22; Banante, Echevarría 78; Cerra, Necochea 35; Pini, Balcarce 33; Uthurralt, Matanza 45; Finochietto, Balcarce 21.

P. y A. Lanusse: Martínez, Necochea 53; Bellodua, C. Casares 40; Irilbarne, Monte 22; Terrero, id 201; Anderson, Necochea 20; Modorl, id 23; Maucino, Balcarce 42; Lastra, Rodríguez 52; Solanet, Guaminí 30; Dellachiesa, E. Ríos 166; Kundien, Necochea 28; Lastra, Córdoba 49.

Ventas de ayer

Alzaga, Unzué y Cía.—MONTE: Terneros: 13 b. a $ 46; 31 b. 39.

Anasagasti Juan — NAVARRO: Novillos: 100 g. a $ 90.

Alchourrón Hnos.—CORDOBA: Novillitos: 15 b|c. a $ 40; 11 b|c. 20. SANTA FE: Terneros: 18 r. 20. RAUCH: Terneros: 13 r. 20. RAUCH: Terneros: 10 b. a 32.

Avalos, Salazar y Cía. — SALAZAR: Terneros: 60 m. a $ 35.

Alonso y Blaquier—CATRILO: Vacas: 10 g. a $ 80. PAMPA: Vacas: 8 g. 70; 4 g. c|g. 60.

Alvarez y Speroni—E. RIOS: Terneros: 12 m. a $ 4.50; 25 m. 9; 20 m. 6.50; 22 m. 8.50; 30 m. 4; 30 m. 4; 30 m. 11; 12 m. 20; 15 m. 18.

Abello S. y Cía.—PICO: Novillos: 89 e. a $ 135.

Benvenuto Hnos.—RIO IV: Terneros: 5 b. a $ 40; 4 b. 30. T. LAUQUEN: Terneros: 5 b. 46; 5 b. 36. Vacas: 3 g. c|g. 60. Vaquillonas: 3 g. c|g. 56. Novillitos: 6 c|g. 65; 5 c|g. 70. BRAGADO: Terneros: 2 b. 40; 3 b. 45; 3 b. 30.

Biscayart y Spangenberg—NECOCHEA: Novillos: 20 g. a pesos 95.

Berestayn y Largula — ROJAS: Novillos: 25 g. a $ 81.

Beitone e Hita—UDAQUIOLA: Novillos: 40 g. a $ 100. Vacas: 3 g. 105. PIERES: Vacas: 10 g. c|g. 50. Vaquillonas: 18 b|c. 45.

Cash, Jones y Cía.—MONTE: Terneros: 40 b. a $ 45.

C. de Hacendados—PAMPA: Novillitos: 11 g. a $ 83; 38 g. 88; 11 MONTE: [illegible]

Novillos: 3 g. 80. Vaquillonas: 6 g. c|g. 53.

Colomer L. M.—VILLEGAS: Novillitos: 10 g. c|g. a $ 7, Vaquillonas: 25 c|g. 46. Vacas: 10 g. c|g. 67. Terneros: 12 r. 25.

Calvo N. A. — LUJAN: Novillos: 100 m|g. a $ 106. BALCARCE: Vacas: 4 e. 103.50; 4 e. 92.50; 4 e. 89.50. Terneros: 2 b. 43; 9 b. 46.

Córdoba P. e hijo—MATANZA: Novillos: 35 m|g. a $ 105; 27 g. 100; 6 g. 95; 42 g. 94.

Cuesta y Cía.—9 DE JULIO: Novillos: 16 g. c|g. a $ 70.

Crespo y Rodríguez—CATRILO: Terneros: 15 b. a $ 35. Novillitos: 6 b|c. a 36. Vaquillonas: 5 c|g. 40.

Chapar J. y Cía.—NECOCHEA: Vacas: 5 g. a $ 78. Novillitos: 7 c|g. a 60. Vacas: 9 g. 70. Vaquillonas: 16 g. c|g. a 70. T. LAUQUEN: Novillitos: 10 c|g. 75; 6 c|g. 61; 3 g. c|g. 71; 8 g. c|g. 74. AYACUCHO: Novillos: 18 g. 98. Novillitos: 7 g. 95. LOBERIA: Vaquillonas: 16 g. c|g. 70; 9 c|g. 50. Novillitos: 8 b|c. 55; 7 g. c|g. 75.

De los Santos J. C.—LOBERIA: Novillos: 23 g. a $ 90; 28 g. 80. Vacas: 6 g. 75; 12 g. c|g. 60. BALCARCE: Novillos: 23 g. 80. Vacas: 3 g. 75. Novillos: 20 g. 85; 5 g. 90.

Devoto T. y Cía.—T. LAUQUEN: Vacas: 3 e. a $ 100. Vaquillonas: 8 g. 87. CATRILO: Novillitos 10 b|c. 58. T. LAUQUEN: Vacas: 2 g. c|g. 55. Novillos: 10 g. c|g. 75. NECOCHEA: Novillitos: 12 c|g. 60; 5 b|c. 45. LOBERIA: Terneros: 10 b. 39. NECOCHEA: Terneros: 10 b. 39.50; 6 r. 20; 2 r. 18.

Etchart P.—S. A. DE ARECO: Terneros: 34 m. a $ 50; 1 m. 45.

Estrugamou F.—CHACABUCO: Novillitos: 18 c|g. a $ 70. 6 g. 90.

Fayanás y Tellagorri—LOBERIA: Vacas: 21 m|g. a $ 83. C. TEJEDOR: Terneros: 50 r. 16; 14 r. 13.

Fiorito Hnos. y Sambrizzi — PEHUAJO: Terneros: 45 b. a $ 40. MERLO: Terneros: 3 b. 35; 49 b. 32.

Goñi I. hijo y Hnos. — ATACUCHO: Vacas: 5 m|g. a $ 85. Toros: 4 g. 90. Vaquillonas: 5 g. c|g. 60. Vacas: 1 m|g. a 80.

Iraizos Hnos.—BALCARCE: Vacas: 2 m|g. a $ 80. Terneros: 5 g. 61.50; [illegible]

57; 5 g. 61; 7 e. 85.50. Novillitos: 20 g. 86.50; 30 g. 94.50; 12 g. 94. Vaquillonas: 6 g. 86; 4 g. c|g. 74.50; 7 g. c|g. 71.

Jolly E. — RODRIGUEZ: Toritos: 12 c|g. a $ 66; 11 g. c|g. 38; 7 c|g. 45. Vaquillonas: 6 g. c|g. 79; 9 c|g. 61; 7 c|g. a 49.

Lascurain y Etchegaray — 9 DE JULIO: Novillitos: 25 g. c|g. a $ 85; 25 c|g. 73. Novillos: 1 g. 100. CORDOBA: Vaquillonas: 7 c|g. 50. T. LAUQUEN: Vacas: 20 g. 70. Novillos: 18 c|g. 66.

Lizarralde Hnos.—SANTA FE: Novillos: 21 g. a $ 95.

Lynch L. y Cía. — G. BELGRANO: Terneros: 8 b. a $ 30; 62 r. 25.

Lalor Juan—RIO IV: Vaquillonas: 24 g. c|g. a $ 62; 22 c|g. 51. Novillitos: 22 c|g. 65; 26 b|c. 35. MONTE: Novillos: 3 b|c. 65; 19 g. c|g. 74.50. 9 DE JULIO: Vaquillonas: 10 b|c. 24.50. NAVARRO: Novillitos: 5 b|c. 30. NECOCHEA: Novillitos: 30 b|c. 40. Vaquillonas: 13 c|g. a 40.50; 14 c|g. 52; 8 g. c|g. 78. BALCARCE: Novillos: 10 m|g. 160. MATANZA: Vacas: 8 g. c|g. 69. Vaquillonas: 16 f. a 10.50; 8 f. 6. Novillitos: 5 f. 6. Terneros: 11 f. 4. BALCARCE: Novillos: 11 e. a 119. ECHEVARRIA: Vaquillonas: 21 c|g. 45. Terneros: 6 b. 44. Vacas: 4 m|g. a 85.50; 3 c|g. 66; 5 g. 70.50; 8 g. c|g. 51; 7 g. c|g. 40. Terneros: 5 r. 23.50. Vaquillonas: 10 b|c. 23.50; 3 b|c. 27; 6 b|c. 26.50.

Lanusse P. y A.—NECOCHEA: Novillos: 10 g. a $ 97; 24 g. 94.50; 18 g. 96; 16 g. 93.50; 2 g. 95; 3 e. 115. Vaquillonas: 10 g. c|g. 67; 15 g. c|g. 80; 5 g. 86; 3 g. 93. Novillos: 8 g. 93. Novillitos: 10 g. c|g. 81; 2 b|c. 34. C. CASARES: Vaquillonas: 3 b|c. 44. Terneros: 3 r. 25; 3 f. 30. C. CASARES: Terneros: 5 r. 10. Novillitos: 4 f. 15. Vaquillonas: 5 f. 18.50. Vacas: 3 c|g. 29. BALCARCE: Terneros: 10 g. 60; 3 g. 62; 12 g. 53; 11 g. 51. RIO IV: Terneros: 6 g. 58; 10 g. 50. Vacas: 6 m|g. 86; 6 g. 78.50. Vaquillonas: 4 g. c|g. 78.50; 5 g. c|g. 80.50; 3 g. 36. MONTE: Vaquillonas: 20 g. c|g. 50. GUAMINI: Vaquillonas: 16 g. 81.50. Novillitos: 10 g. 91; 4 g. c|g. 70.50. T. LAUQUEN: Novillos: 16 g. 80.50; 6 g. 92. MONTE: Terneros: 35 b. 38.50; 14 b. 35.50; 17 b. 41; 24 b. 38; 22 b. 44; 23 r. 24. Vacas: 15 g. 75.50; 24 g. 77.50. Vaquillonas: 10 g. c|g. 74.50; 24 g. c|g. 75. Novillos: 22 g. 87.

Mantel y Cía.—PEHUAJO: Novillos: 10 g. a $ 85.

Méndez J. y Cía.—BALCARCE: Novillitos: 25 g. c|g. a $ 85; 11 g. c|g. 83. Terneros: 4 m|g. 70.

Nalé, Repetto y Cía.—RIO IV: Novillos: 4 g. c|g. a $ 70. Novillitos: 19 c|g. a 53.

Ojam F. y Cía.—G. BELGRANO: Terneros: 15 r. a $ 15. TANDIL: Novillitos: 5 g. c|g. 75; 5 c|g. 47. LAS FLORES: Novillitos: 4 g. c|g. 72. Terneros: 19 b. 30; 15 r. 25.

Olano D. y Cía.—PEHUAJO: Vacas: 9 e. a $ 90; 9 g. 70.

Palacios Hnos.—LAS TOSCAS: Novillos: 57 g. c|g. a $ 75. Vacas: 7 g. c|g. a 58.

Petersen y Gutiérrez—LINCOLN: Vacas: 20 e. a $ 92; 31 m|g. 80; 3 g. c|g. 60.

Pryor e hijos—E. RIOS: Novillos: 36 g. a $ 84. G. LOPEZ: Terneros: 32 g. a 58. E. RIOS: Terneros: 36 r. 15; 12 r. 20.

Reyes R. y Cía.—BALCARCE: Novillitos: 10 c|g. a $ 55. Vaquillonas: 30 c|g. 43. Terneros: 31 b. 40.

Santamarina e hijos — SAAVEDRA: Novillitos: 26 b|c. a $ 48. Vaquillonas: 8 c|g. 10. Terneros: 9 g. 55; 18 g. 40.

Salduna J.—GUAMINI: Terneros: 6 b. a $ 40; 5 b. 35.

Solon Sansot S.—NECOCHEA: Novillos: 20 g. a $ 105. T. ARROYOS: Novillos: 21 g. a $ 98.

Sarasola y M. — CASEROS: Novillos: 18 e. a $ 130.

Salaberry y Bercetche — BALCARCE: Novillitos: 24 g. a $ 97; 16 g. c|g. 87; 16 g. c|g. 85.50. LINCOLN: Vaquillonas: 4 g. c|g. 64; 10 g. c|g. 62.50; 11 g. c|g. 68; 10 g. 84. Novillitos: 19 g. 93. VILLEGAS: Vaquillonas: 8 c|g. 48. Terneros: 8 b. 39.50; 5 b. 41; 10 g. 53. C. CASARES: Vacas: 7 g. c|g. 64; 6 g. 70; 5 g. 81.50; 7 m|g. 89; 7 m|g. 85; 8 e. 96. BALCARCE: Vaquillonas: 2 g. c|g. 75.50. Vacas: 2 e. 94; 8 g. 76; 12 m|g. 83.50; 4 m|g. 87; 7 g. 80; 4 g. 70. Novillos: 3 g. 91. C. TEJEDOR: Terneros: 3 b. 41; 4 r. 23; 7 r. 14. Vaquillonas: 2 c|g. 28.50. Novillitos: 7 f. 25. Vacas: 6 g. c|g. 61; 3 b|c. 35. M. PAZ: Terneros: 3 b. 30; 4 b. 44; 7 b. 46; 8 r. 22; 3 b. 33; 4 g. 53.50. Vaquillonas: 2 g. c|g. 59. LOBERIA: Novillitos: 14 g. 89.50; 16 g. 88; 15 g. c|g. 81. Terneros: 2 b. 40. Vacas: 4 g. c|g. 55.50.

Urtasun Martín e hijos — GUAMINI: Vacas: 40 e. a $ 87.

Vélaz A. y Cía.—BALCARCE: Novillos: 12 g. a $ 88; 2 g. 90. Vacas: 4 m|g. 80. Novillitos: 8 g. c|g. 80. SANTA FE: Novillitos: 8 g. c|g. 83. Terneros: 13 r. a 20.

—

Compra de los frigoríficos: Sansinena 559 animales, La Blanca 635, Wilson 69, Armour 203, The Anglo South American Meat Co. Ltd. 246.—Total: 1.712 animales.

Animales porcinos

No se modificó ayer la situación de este mercado.

Los precios a que se hicieron las operaciones, de acuerdo con la calidad de los animales colocados, variaron de 0.25 a 0.44 1|2 el kilogramo.

Compraron los frigoríficos: Swift 147 cabezas, y Wilson 61.

Entraron 645 animales.

Precios extremos del día de $ 0.25 a 0.44 1|2 el kilogramo.

Ventas de ayer

J. A. Drysdale y Cía.—De Santa Inés 46, a $ 0.40.

De Lellis y Fagés Hnos.—De Pergamino 35, a $ 0.42; de id 21, a 0.41; de id 6, a 0.25; de San Emilio 39, a 0.44 1|2; de id 62, a 5.00; de id 24, a 6.50; de id 3, a 10.00.

Fiorito Hnos. y Sambrizzi—De Pehuajó 20, a $ 0.33.

E. Paredes—De T. Lauquen 22, a pesos 0.43; de id 3, a 0.40; de id 19, a 4.00.

Crespo y Rodríguez—De Monte 15, a $ 0.25.

A. Vélaz y Cía.—De Totoral 42, a pesos 0.42.

C. Amoretti—De Avellaneda 22, a pesos 0.39.

Juan Lalor—De 9 de Julio 10, a pesos 0.32; de Villegas 40, a 0.32.

P. y A. Lanusse—De Caseros 20, a pesos 0.38; de C. Tejedor 20, a 0.38; de C. Suárez 20, a 0.38; de Salto 13, a 0.40; de id 8, a 0.23.

Alvarez y Speroni—De E. Ríos 35, a $ 0.40; de id 35, a 0.27.

La Cooperativa—De Lincoln 49, a pesos 0.42.

Iraizos Hnos.—De Azul 30, a $ 0.33.

AVISOS NOTABLES

ESTOMAGO e intestinos. Con PEPTOLINA, fórmula del Dr. Casandrelli, curativa en el 98 por ciento de los casos. Laboratorio NELSON, Suipacha 611 y en todas las buenas farmacias.

CARNE LIQUIDA CARNE del Dr. VALDES GARCIA
TONICO NUTRITIVO
EXTRACTO PEPTOGENO Y PEPTONIZADO
Contiene 19 o|o de peptona de carne
José Paretti y Cía., Introductores
Rivadavia 1914 - Buenos Aires

Dr. POLITI
De vuelta de Europa. Estómago, Rayos X. Intestinos, Hígado, Corazón, Pulmones. — Pueyrredón 865 - 15 a 18 - Domingos 9 a 11. v18

A usted le interesa
Todo cliente de esta casa que desee comprobar científicamente su enfermedad, tiene derecho para que se verifique gratuitamente un análisis de orina, esputos, sangre (Wassermann), etc., en uno de los principales laboratorios especialistas de Buenos Aires.

Padecí por 5 años de una artritis en la mano derecha con fuertes dolores, que me impedía trabajar y hacer movimiento alguno. Experimenté variados tratamientos sin ningún resultado; por último, cansado de sufrir, me sometí a la cura del "RADIOSOL VEGETAL" y en un tiempo relativamente corto he obtenido una notable reacción, habiendo desaparecido los dolores, pudiendo trabajar y hacer toda clase de movimiento sin sentir molestia alguna, tengo gran apetito, he aumentado ocho kilos de peso, y siento un gran bienestar. (Firmado): Donato Pierri.—S|c., Inclán No. 3549, Buenos Aires.
Expendio libre. Certificado núm. 3377. Venta en todas las Farmacias y Droguerías. Precio del frasco $ 10 m|n. Por prospectos dirigirse al Doctor Pablo Cogorno, calle VICTORIA 846. Unión Telefónica 1011 (Avenida) Buenos Aires.

ESTOMAGO y enfermedades internas. Dr. GAIBISSO RAYOS X. Trasladó su consultorio a PUEYRREDON 665. De 14 a 17. Domingos 9 a 11. v30

JUGO DE UVA (Sin alcohol) TIRASSO DEPURATIVO Y REFRESCANTE

ANTEOJOS
Exámenes gratis
"LA OPTICA MODERNA"
258 ESMERALDA 258
(No equivocarse de número)

EL MEJOR CEMENTO
GILLINGHAM PORTLAND CEMENT COMPANY — LONDON — PORTLAND CEMENT — ENGLAND
Aprobado por la Dirección General de Obras de Salubridad y puede ser empleado en cualquier obra nacional.
Este cemento se ha vendido durante muchos años en esta plaza, bajo la marca
"CAMPANA"
Unicos importadores:
S. A. Comercial e Industrial
JORGE BELL e HIJOS
649 - DEFENSA - 673
BUENOS AIRES

Doctora GIORGI
Médica de la Maternidad del Hospital San Roque. - Enfermedades de señoras y partos. Consultas: de 15 a 17. - Corrientes 1212.

Dr. ROBERTO F. WERNICKE
Enfermedades de la piel y venéreas, jefe del servicio del Hospital Alvear, trasladó su consultorio a San Martín 674. De 16 a 18.

Dr. F. E. CIARLO
Cirujano del Hospital Piñero. - Cirugía y enfermedades de señoras. - CANGALLO 1469. De 15 a 17. - U. T. 3053, Libertad.

Estómago - Intestino
Colitis, Sequedad de vientre, Hemorroides y enfermedades de señoras. Dr. C. Leiguarda. Perú 795 - U. T. 1615, Riv. - De 9 a 10. v38

Corazón, Estómago y Pulmones
Dr. Davison—Ex médico interno Hosp. Real de Edimburgo—Rayos X—Horas de consulta: de 13 a 16 (1 a 4). B. Mitre 1417. v24

Dr. E. Trivisonno
Especialista en enfermedades de los ojos. Oculista del Hosp. Oftalmológico "Santa Lucía". Santa Fe 1442, de 14 a 16. v38

NARIZ, OIDOS y GARGANTA
Doctor RAUL BECCO
Rivadavia 1138 — De 14.30 a 17.30

Asma-Tuberculosis
Enfermedades de los bronquios y pulmones. Doctor LETTIERI Calle SUIPACHA 612. - De las 15 a las 18.

Dr. DEGIOVANANGELO
Especialista en Garganta, Nariz y Oídos. Sordera, nuevo tratamiento. Viamonte 1848, de 14 a 17. Domingos de 9 a 11. v24nov.

Dr. RAPOPORT
Jefe del servicio de piel, avariosis y venéreas del Hosp. Ita. Ezrah. Médico del R. Mejía. Corrientes 1139. De 15 a 17. Obreros de 18-19. v30

Dr. JORGE BASAVILBASO
Jefe del Consult. Garganta, Nariz y Oídos del Hosp. San Roque. Nuevo tratamiento ozena. - Tucumán 531. - U. T. 255. Avenida.

Dr. MOLLA VILLANUEVA
Especialista en enfermedades de señoras. Uruguay 745. Martes, jueves y sábados, de 15 a 18. U. T. 3840 Juncal.

Dr. N. PELLIZA
Cirujano del Hospital Rivadavia - Cirugía y enfermedades de señoras. - Córdoba 6432. Consultas de 14 a 16. - U. T. 7093 Mitre.

HOY MIERCOLES
la TIENDA SAN JUAN celebra con gran número de ocasiones su acostumbrada venta semanal de
MENAJE

PANERAS de hierro enlozado, varios colores,.. $ 1.20
COLADORES de hierro estañado y tela metálica, para caldo, centímetros: 18 $ 0.80; 16 $ 0.70; 14 . . . $ 0.60
JUEGO de barro marmolizado, con bandas, para té, compuesto de 3 piezas a . . . . . $ 5.40
JUEGO de cubiertos de metal blanco reforzado, compuesto de 12 cuchillos de acero, con mango de metal niquelado, 12 cucharas y 12 tenedores para mesa; 12 cucharitas para café; 1 compeluscas de acero niquelado y 1 cucharón para sopa; El juego de 50 piezas $ 33.90; la misma calidad, compuesto de 25 piezas, a . . . . . $ 18.90
TAZAS de semi-porcelana blanca, para desayuno, la doc. $ 10.50; para té doc. $ 7.90; p. café, doc. $ 6.80
FIAMBRERAS de hierro charolado y tejido metálico, muy reforzadas. Nos. 3 $ 10.80; 2-8.90; 1 $ 7.50; 0 . . . $ 6.20
RABANERAS de semi porcelana blanca, a . . $ 0.25
Precios Excepcionales en el departamento de Niños
24 - TRAJE completo de casimir tropical de lana, confección esmerada, saco con medio forro y pantalón totalmente forrado, para niños de 9 a 16 años . . . $ 34.00
TRAJECITOS cazadora, de brines de hilo crudo, con rayitas de color, espalda con pliegues y cinturón, para niños de 5 a 13 años . . . $ 8.50
EN VENTA ESPECIAL
3326 BATON de tela alsaciana, con dibujos estampados de fantasía, bonitos coloridos, $ 5.90
GRANDES ALMACENES
Tienda San Juan
CIBRIAN Hnos. (S. A.) Alsina y Piedras

Doctor C. VILA
Especialista en internas y nerviosas (corazón, pulmón, estómago, riñón, intestino, vientre, intoxicaciones de la sangre, etc. etc.) cura de la Neurastenia y sus complicaciones. Electricidad, Rayos X. Aplica el 606 y 914. Cangallo 2158. - Lunes, miércoles y viernes, de 9 a 11 y de 14 a 17.

Doctor ROA
Especialista. Jefe de piel y venéreo-avariosis del Hosp. P. Piñero. Piel, Secretas, Estómago e Intestinos. De 15 a 18. Esmeralda 491.

Dr. LOPEZ DE GOMARA
Jefe del servicio de cirugía de hombres del Hospital Español - Santiago del Estero 486, de 16 a 18 - U. T. 1175, Rivadavia.

Dr. Enrique Castaño
Jefe de clínica del servicio de afecciones génito-urinarias del Hospital Ramos Mejía. Especialista de riñón, vejiga, próstata, uretra y sífilis. Ha trasladado su consultorio a la calle Montevideo 590, de 14 a 17. perm.

SEMILLAS de hortalizas
— DE —
FLORES,
— DE —
ARBOLES
etc.

DE TODAS CLASES
y de forrajeras para engordar hacienda,
CAROZOS DE DURAZNOS,
PAPAS para SEMILLA
de PRIMERA CALIDAD, IMPORTADAS de FRANCIA, en cajones de 50 kilos. Herramientas de jardín, remedios para plantas y todo lo del ramo.
Se venden a precios módicos en la
SEMILLERIA INGLESA de
WILLIAM H. LOGAN
CANGALLO 826—Bs. AIRES
Pidan LISTAS GRATIS por CORREO

Prof. Dr. AGOTE
De la Facultad. — Médico jefe del Instituto Modelo de Clínica. — Titular de Clínica Médica. — Hospital Rawson. Enfermedades internas y de los niños.
LAVALLE 1515. - De 14 a 16. (Menos los viernes.)

Dr. Argañaraz
Profesor suplente de la Facultad
Enfermedades de los OJOS y ANTEOJOS Calle Paraguay 846. De 14 a 18. v30

Dr. O'FARRELL Profesor de la Facultad.
Atiende especialmente enfermedades de señoras, de 14 a 16, VIAMONTE 856. v30

DEBILIDAD NERVIOSA
Parálisis, mareos, falta de vitalidad, neuralgias, Rayos X - De 14 a 17
Dr. P. F. TORRENTS - Rivadavia 1990

Dr. BELGERI Médico del servicio de ojos del Hospital de Clínicas, Jefe del consultorio del Hospital Alvear. - BmÉ MITRE 948 - De 15 a 17. U. T. 340, Rivadavia.

Niños - Dr. Cometto
Director del Hospital de Niños de La Plata. Jueves y sábados de 9 a 11 - Uruguay 745. U. T. 1340, Juncal.

VACCARO
30 años de crédito en
Cambio de Moneda
Títulos y Acciones
Lotería Nacional
Alta Publicidad
Av. de Mayo, 638 - Bs. As.

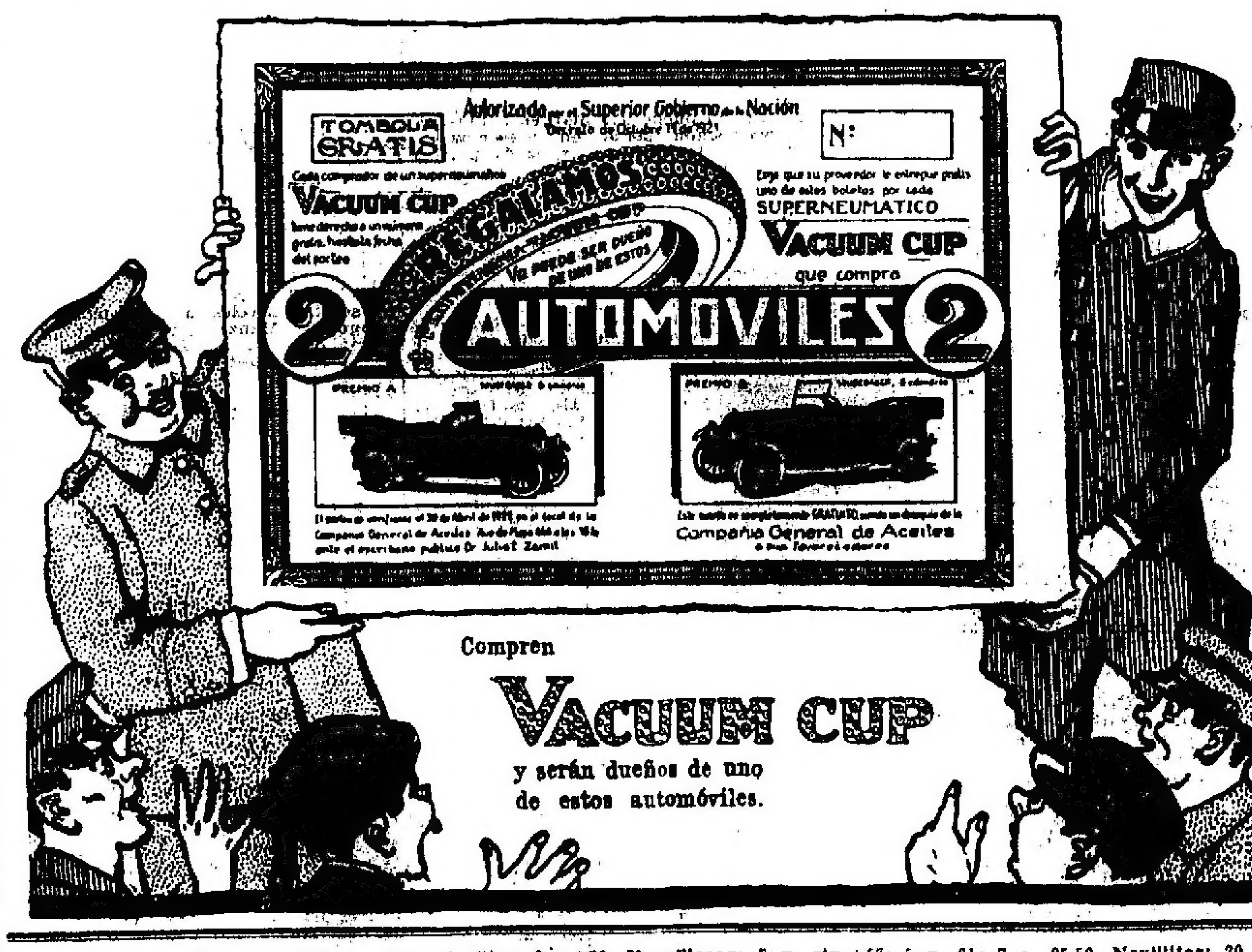

V. S. Lobato y Cía.

Judicial. 2 casas en Chacarita. Girardet 196, entre vías del F. C. P. y Loyola y Estados 4730, a Girardet y Montenegro. A dos cuadras de Warnes. Orden del Sr. Juez Dr. F. Klappenbach, secretario Dr. E. G. Rom. Sucesión de Da. Andrea Camaño de Pulisiro.
EL DOMINGO 27 de noviembre, en las mismas propiedades, venderemos:
1o.—A las 15: Girardet 196, mide 7m60 de frente por 9m90 en línea quebrada y 15m38 a continuación; 18m66 en un costado y 12m30 en el contrafrente. Edificio de 3 piezas de material, 3 de madera y zinc, cocina y w. c. Techo cinc, pisos tea, patios y camino baldosa. Visítese. Base, $ 3.161.52.
2o.—A las 15.30: Estados 4730, mide 8m66 por 72m30. Edificio de 3 piezas de material, cocina y w. c., techos cinc, pisos tea y ladrillo, galería con piso mosaicos, agua corriente, pileta lavar. Visítese. Base, $ 1.278.33. A cuenta de precio 8 o|o. Comisión 2 o|o. Informes, Rivadavia 639. —V. S. LOBATO y Cía. n19

Casa quinta en Morón, conocida por San Pedro, en la avenida del Porvenir y Uruguayanas o camino a San Justo, a 15 cuadras al Sur de la estación con 21.329,88 varas cuadradas. Buen parque, árboles frutales y jardín. Base 20.000 pesos. Título perfecto. Posesión inmediata, llave en mano.
EL JUEVES 24 de noviembre a las 15 en nuestra casa Rivadavia 639. Mide 102 varas de frente a la avenida Porvenir, por 208v13 a Uruguayanas. Superficie 21.329.88 v. c. Tiene 10 piezas, baño, pieza de servicio, cocina, caballerizas, cocheras, motor eléctrico para el agua y la luz. Visítese. Los cocheros la conocen por de Doublet. Seña 8 o|o. Comisión 2 o|o. Informes Rivadavia 639.—V. S. LOBATO y Cía. n15

Judicial. Directorio 626, entre Riglos y Picheuta. Juez Dr. A. Casabal, secretario Dr. H. Olmedo Cortés. Sucesión de don José Santamaría. Base $ 16.666.66.
EL JUEVES 1o. de diciembre, a las 15, en nuestra casa, Rivadavia 639. Mide 8m66 por 37m53. Sala, 4 dormitorios, comedor, baño, cocina y w. c. Moderno, en cal, jardín al frente, cielos rasos yeso, puertas y celosías cedro, luz eléctrica, cloacas, etc. A cuenta de precio 8 o|o. Comisión 2 o|o. Informes, Rivadavia 639.—V. S. LOBATO y Cía. n20

Con cédulas. — Soler 4041 entre Medrano y Salguero. Tranvía en todas direcciones. Cloacas. Base, $ 20.000 incluso 7.000 cédulas reducidas a 6.120.91.
EL DOMINGO 27 de noviembre a las 16.30 en la misma. Mide 10 varas por 50. Edificio de 4 habitaciones, 2 cuartos de baño, 2 cocinas, 1 pieza de madera y w. c. Cielorrasos yeso, pisos tea, corredor con piso mosaicos. Visítese. Seña 8 o|o. Comisión 2 o|o.—V. S. LOBATO y Cía. n20

Casa-quinta, con muebles, en Morón. Conocida por "Las Palmas", en la Av. Uruguayanas o camino a San Justo, entre Rosetti y Rivera. A 16 cuadras al Sur de la estación Morón. Con 10.200 v. c. Buen parque, árboles frutales y jardín. Base, pesos 15.000, 1|2 al contado y 1|2 a un año, con 7 o|o de interés.
EL MIERCOLES 30 de noviembre, a las 15, en nuestra casa Rivadavia 639. Mide 100 varas de frente por 102 de fondo. Superficie: 10.200 v. c. Tiene un edificio de comedor, 6 dormitorios, cuarto de baño, cocina con económica, w. c. y galería. Cochera, caballeriza, 2 piezas para el servicio, cocina y w. c. para el mismo, molino con cañerías, pileta, gallinero e instalación de luz eléctrica. Puede visitarse también por Haedo, de donde dista 18 cuadras. Los cocheros Benvenuto la conocen por de Torello. Seña, 8 o|o. Comisión, 2 o|o. Informes y detalles de los muebles, en nuestra casa Rivadavia 639. —V. S. LOBATO y Cía. n19

Judicial — En Belgrano, Pampa núm. 3694, entre Washington y Martínez. En un gran barrio de chalets. A 6 cuadras del tranvía 96 y a 5 de la estación Belgrano (Rosario). Orden del señor Juez doctor F. M. Colombres, a cargo del Juzgado que fué del doctor A. Gras, secretario doctor J. C. Delheye, juicio sucesorio de Da. Petrona Morales de Granzuel. Base $ 11.922.52. ($ 10 los 75 decímetros cuadrados). Adoquinado pago.
EL DOMINGO 4 de diciembre, a las 15.30, en la misma. Mide 17m33 por 51m96. Edificio de 4 piezas, cocina y w. c., galería con techo de cinc y piso portland, pisos tea y portland, cerco tejido, agua corriente. Visítese. Seña a cuenta de precio 8 o|o. Comisión 2 o|o. Informes, Rivadavia 639.—V. S. LOBATO y Cía. n20

Judicial. — San Juan 1692|700 esquina Solís 1208. Juez doctor A. Casabal, secretario doctor H. Olmedo Cortés. Sucesión de don José Santamaría. Base pesos 13.333.33. El comprador cargará con una hipoteca de 4.500 cédulas, Serie H., a la par, reducida a $ 2.766.85. Saldo al contado.
EL JUEVES 1º de diciembre, a las 15, en nuestra casa, Rivadavia 639. Mide 14m722 al N. por 10m608 al O. Salón negocio y casa de familia, con 3 habitaciones de material, 2 de madera, cocina y w. c. A cuenta de precio 8 o|o. Comisión 2 o|o. Informes, Rivadavia 639.—V. S. LOBATO y Cía. n20

Judicial. — San Juan 1395-99, esquina San José 1197. Juez Dr. A. Casabal, secretario Dr. H. Olmedo Cortés. Sucesión de don José Santamaría. Base, $ 25.333.33.
EL JUEVES 1o. de diciembre, a las 15, en nuestra casa, Rivadavia 639. Mide 11m46 al O. por 23m86 al S., 24 metros en el N. y 11m39 en el E. Salón negocio y casa de familia, con 4 habitaciones a la calle, 1 pieza chica y w. c. A cuenta de precio 8 o|o. Comisión 2 o|o. Informes, Rivadavia 639.—V. S. LOBATO y Cía. n20

Judicial, San Juan 1531|35, entre Sáenz Peña y Cevallos. — Juez doctor A. Casabal, secretario doctor H. Olmedo Cortés. Sucesión de don José Santamaría. Base $ 30.000.
EL JUEVES 1.o de diciembre, a las 15, en nuestra casa, Rivadavia 639. Mide 8m66 de frente por 32m16 de fondo al O. y 31m65 al E. Moderno, en cal, preparado para altos, garage al frente y además comedor, 3 dormitorios, baño, cocina y w. c. A cuenta de precio 8 o|o. Comisión 2 o|o. Informes, Rivadavia 639.—V. S. LOBATO y Cía. n20

Judicial. Casa en Palermo. Mansilla 3344, entre Billinghurst y Coronel Díaz. Juez Dr. Arturo Seeber, secretario Dr. R. Caputo. Sucesiones Walter Cowan y Margarita Anderson de Cowan. Base $ 24.644.83. Título perfecto. Se entregará desocupada.
EL DOMINGO 4 de diciembre, a las 16 y 30, en la misma. Mide 8m50 por 41m79 en el costado S. E. y 41m60 en el N. O. Superficie 387.55 m. c. (516.73 v. c.). Edificio, zaguán con revestimiento de mayólicas, sala dividida por tabique formando sala y dormitorio, 3 dormitorios, comedor, otro dormitorio más, cuarto de baño y servicio instalado, cocina, 3 piezas de servicio y w. c., 3 patios de mosaicos, galería en el primer patio y columnas de mampostería, celosías, carpintería de cedro, azulejos, pileta, gallinero y un cuartito de madera al fondo. Puede visitarse de 10 a 15. Seña a cuenta de precio, 8 o|o. Comisión 2 o|o. Informes, Rivadavia 639.—V. S. LOBATO y Cía. n20

Judicial. — San Juan 1526-28 entre Sáenz Peña y Cevallos, Juez doctor A. Casabal, secretario doctor H. Olmedo Cortés. Sucesión de don José Santamaría. Base, $ 26.000.
EL JUEVES 1.o de diciembre, a las 15, en nuestra casa, Rivadavia 639. Mide 12m557 de frente por 8m66. Altos y bajos. Cada casa consta de 4 habitaciones, cocina y w. c. A cuenta de precio 8 o|o. Comisión 2 o|o. Informes, Rivadavia 639. — V. S. LOBATO y Cía. n20

Judicial, San Juan 1578, entre Sáenz Peña y Cevallos, Juez Dr. A. Casabal, secretario Dr. H. Olmedo Cortés. Sucesión de don José Santamaría. Base $ 30.000.
EL JUEVES 1o de diciembre, a las 15, en nuestra casa, Rivadavia 639. Mide según título 7m577 por 46m75 y según tasación 7m40 por 54 metros. Sala, 4 dormitorios, 3 piezas de madera, cocina w. c. y galpón. A cuenta de precio 8 o|o. Comisión 2 o|o. Informes Rivadavia 639.—V. S. LOBATO y Cía. n20

Casita moderna, desocupada— Juan Bautista Alberdi 116, a una cuadra del bulevar La Plata, adoquinado pago. En cal. Base $ 8.000.
EL DOMINGO 27 de noviembre, a las 15, en la misma. Ad corpus. Frente al portland, sala, dos dormitorios, vestíbulo, baño, cocina y una pieza de servicio, carpintería de cedro, celosías, mosaicos. Visítese 9 a 12 y 14 a 18. Seña 8 o|o. Comisión 2 o|o.—V. S. LOBATO y Cía. n23

J. E. Campos

Ideal para vivir, en Villa Devoto. Espléndida casa, a 3 cuadras de la estación del F. C. Pacífico y de los tranvías 85 y 86. Avenida Tres Cruces 3862, entre Bahía Blanca y Esperanza. Edificio sólido, en cal. Base $ 5 la vara pudiendo pagarse el precio una tercera parte al contado, otra a un año y otra a dos años, con 4 o|o. Se entregará desocupada.
EL DOMINGO 27 de noviembre, a las 17, allí. Mide 24.36 varas por 69.67. Superficie 1.696,43 varas. Cuatro grandes y hermosas piezas, patio con amplia galería, agua corriente. Informes, San Martín 91.— J. E. Campos. n20

V. C. Bado y Cía.

En Belgrano. — Casa para habitar o subdividirla en 2 propiedades. Echeverría 3234, a 50 metros de la estación Belgrano R., frente por frente a la plaza Castelli, en el barrio preferido de los ingleses y alemanes. 22.44 vs. por 36 vs. Sup.: 822 v. c. Por sus amplias dimensiones se presta para hacer de esta finca con pequeñas innovaciones, 2 propiedades de renta. Distribución: Zaguán de entrada, 4 grandes salas al frente, con ventanas, gran vestíbulo de 30 vs., comedor, baño, cocina, w. c., despensa y pieza de servicio, cloacas y adoquinado por su frente pago. Base $ 20.000 que reconoce en hipoteca, a 3 1|2 años de plazo, pagaderos los intereses por semestre anticipado, con el 9 o|o y el remanente hasta el precio de venta, al contado.
EL DOMINGO 27 de noviembre, a las 11 horas, sobre la misma propiedad. Puede visitarse de 10 a 12 horas. Venta ad corpus. Títulos perfectos. Seña 8 o|o. Comisión 2 o|o. Mayores datos a nuestra casa, San Martín [illegible].—V. C. Bado y Cía.

Peralta Martínez y Serna

CASAS

Judicial — Casa Aguirre 124. Entre Lavalleja y Frías. En situación de toda importancia, a una cuadra de los bulevares Triunvirato y Río de Janeiro, con tranvías a todas direcciones. Venta por orden del señor juez doctor Colombres, secretaría del doctor González del Solar. Testamentaría de don José Alberto Daseo. Base $ 9.000.
EL DOMINGO 4 de diciembre, a las 15, en la misma propiedad. Terreno: 12m39 (15) de frente por 8m74 (11v24) de fondo. Edificio: consta de tres habitaciones, baño revestido, cocina, patio de mosaicos, etc. Luz eléctrica y cloacas. El comprador deberá entregar 8 o|o de seña y a cuenta de precio y 2 o|o de comisión. Informes, San Martín 320-326.—Peralta Martínez y Serna.—Jorge González del Solar, secretario. n19

TERRENOS

Terrenos en Villa Mitre — 20 lotes en 60 cuotas sin interés. Calles Boyacá, Gavilán, Camarones, San Matías y San Julián. Con superficies que varían de 200 a 600 v. c. Se venden particularmente. Las mensualidades varían de $ 35 a $ 55, según lote. Planos y más datos en nuestra casa, 320 San Martín 326. v27

LOS GRANDES REMATES

30 LOTES EN 60 MENSUALIDADES

CALLES: PAVON, GARAY, TREINTA Y TRES Y QUINTINO BOCAYUVA

Es la manzana más importante de un gran barrio que cuenta con todos los elementos de progreso. La población es compacta y excelente el vecindario. El afirmado de uno de sus frentes está pago y la rodean varias líneas de tranvías. El No. 19 por Pavón, frente mismo a los terrenos, los Nos. 26, 27 y 44 en la Avenida La Plata, a 3 cuadras al Oeste, los de Lacroze por Cochabamba a 3 cuadras al Norte y todos los que pasan por San Juan a 4 cuadras. La división en lotes facilita la compra, desde la pequeña fracción hasta la más extensa, reuniendo los lotes que se desee. Hay obras de salubridad, agua corriente y luz eléctrica. Los que edifiquen encontrarán todas estas ventajas, que unidas a la ubicación, tan a la mano, de todos los centros de mayor actividad de la metrópoli, hacen que este negocio tenga la importancia de los mejores. Ponemos planos a la disposición de los interesados, para el estudio previo, en nuestra casa, 320 San Martín 326.

SE VENDERAN SIN BASE

El DOMINGO 27 de NOVIEMBRE, a las 15

En los mismos terrenos

PERALTA MARTINEZ y SERNA

Una manzana, en lotes — La más notable, la última de los terrenos de Coulin. Pavón, Garay, Quintino Bocayuva y Treinta y Tres. En 30 lotes, a pagar en 60 cuotas y por mensualidades. Trátase de la fracción más importante del barrio, por su ubicación sobre los grandes bulevares, por la población que la rodea, a que han contribuído también las ventas que hemos realizado en las demás fracciones de esta antigua quinta; tiene las ventajas apreciables de los eléctricos (el núm. 19 corre por el frente a Pavón), de las aguas corrientes y cloacas ya en funciones y las ... altura del sitio, dominante de gran parte de la ciudad. Venta sin base, al mayor postor y a pagar el precio en 60 cuotas, en esta forma: 2 cuotas al firmar los boletos; 6 al escriturar con título hipotecario y la 52 restantes, mes a mes desde la fecha de la escrituración, abonándose en el Banco de la Provincia de Buenos Aires.
EL DOMINGO 27 de noviembre, a las 15, en los mismos terrenos. Los lotes, medidos y amojonados, se entregarán antes de escriturar. En la venta se dará opción de uno a varios. Cabe, pues, pensar desde la adquisición para la casa habitación de superficie limitada, hasta del terreno que requiera una industria exigente de ubicación cómoda por céntrica, por afirmados y tranvías. Los títulos son perfectos. Las escrituras se otorgarán en la oficina del señor E. V. Camiroaga. Comisión 2 o|o. Informes y planos en nuestra casa, San Martín 320-326.—Peralta Martínez y Serna. n15

G. G. Grosso

Oficina de tierras

HOY
Haga un paseo a
MARCOS PAZ

Granja, quinta de recreo y chacritas en Marcos Paz, a saber: 1.º—Granja ideal 110.000 vs cs., a seis cuadras exactas de la estación, dentro del ejido del pueblo, teléfonos al frente y luz eléctrica, una cuadra, alambrado de primer orden con divisiones, algunas de alambre tejido. Población de tres piezas, baño, cocina, etc. galpón, gallineros, chiqueros de portland, molino con tanque de 60.000 litros y cañería en toda la finca, grandes montes forestales y frutales finos. Base, 14 cents. v|c., todo a plazos. 2o.—Quinta de recreo, conocida por Los Macachines, de Morales, 80.000 v|c., a 20 cuadras de la estación. Alambrada en todo su perímetro con alambre tejido de 1.80 mt. de alto. Población de material, 2 habitaciones, etc., otra de madera, galpón, gallineros, molino con dos tanques y cañería en toda la quinta, jardín con plantas finas, montes de reparo y grandes montes de frutales que proveen a Sportman y Club del Progreso, quinta de legumbres, etc., todo en perfecto estado. Es una delicia. Base, $ 13.000, todo a plazos. 3o.— Dos chacritas de 20.000 y 10.000 v|c., base $ 2.600 y 2.700 respectivamente todo a plazos. Ambas tienen casa de mampostería de varias habitaciones cercadas de alambre con arboledas etc. Entregas inmediatas. Marcos Paz, a una hora de la capital, cuyas tierras son famosas por su fertilidad, es hoy un pueblo veraniego, por excelencia.
EL SABADO 26 de noviembre, a las 1 horas, en mi hall. Seña 8 o|o. Comisión, 2 o|o. En la cochería de Puntiglia, tienen orden de conducir gratuitamente a visitar las fincas en remate. Planos, prospectos Sarmiento 533, U. T. 4520, Av.—G. G. Grosso. v28

Floresta. — Con 10.000 ladrillos gratis cada lote. — 12 lotes frente a las calles Schmidel y Cafayate. A 4 cuadras al O. de Provincias Unidas y Murguiondo, con eléctricos 45 y 48. Lo más alto de ese nuevo y progresista barrio de la capital. Tienen aguas corrientes y cloacas, y están totalmente rodeados de población. Venta absolutamente liberal. A liquidar!
EL DOMINGO 27 de noviembre, a las 16, en los mismos terrenos. Seña, 3 meses en el remate y otros 3 dentro de los 15 días en mi escritorio. Títulos definitivos y perfectos, ante el escribano Dr. Dámaso Salvatierra. Descuento del 25 o|o al que pague al contado. Posesión en el acto. Comisión, 2 o|o. Más informes y planos, Sarmiento 533, U. T. 4520 Av.—G. G. Grosso. v27

Francisco Rayneli e hijo

Casa moderna, Metán 4237 y Avenida La Plata. Sala, 4 piezas, gallinero, 10x33. Toda comodidad, tranvías 19 y 27. A plazo. Base $ 7.500.
EL DOMINGO 27 de noviembre, a las 17. Informes Victoria 571. n23

Casa esquina moderna, calles Fraga 499 y Maure. Belgrano. Salón, 2 piezas, adoquinado pago, toda comodidad. A plazo, tirada. Base, $ 4.950.
EL DOMINGO 27 de noviembre a las 16, informes, Victoria 571. n23

Casa moderna, Prudan 1260 y Avenida San Juan al 3168. Sala, 3 piezas, cloacas, luz eléctrica, toda comodidad, a plazo. Base, 6.500 pesos.
EL DOMINGO 27 de noviembre a las 18. n23

Casa linda en Belgrano, Zapiola 1296 y Arredondo, de 20 1|2x26 1|2 varas. 3 piezas, galería, cloacas, toda comodidad, a plazo. Base $ 7.000.
EL DOMINGO 27 de noviembre a las 15. Informes, Victoria 571. n13

Luis G. Bossi

Reconquista 144, U. T. 4313, Av.

Casa-quinta "La Josefa", con llaves en mano. En General Rodríguez (F. C. O.), a 4 cuadras al Norte de la estación y a 3 de la plaza, iglesia y municipalidad. Casa estilo chalet moderna y a todo costo. 6 habitaciones y dep. Molino, garage, luz eléctrica, jardines, parrales, frutales y forestales, mide 30 metros de frente al bulevar de Circunvalación por 107 metros a la calle Wuelan. Visítese a todas horas. Pidan llave en frente, almacén Vda. de Ferrari.
EL DOMINGO 27 de noviembre a las 16 en la misma. Pidan planos. Base única, a liquidar, 16.500 $, a plazos. v27

CAMPOS

Campo en Chivilcoy — Judicial 168 hectáreas, 74 áreas. A cuatro y media leguas al SE. de la ciudad de Chivilcoy, a una y media de la estación La Rica y a 3 al Sur de Gorostiaga, todas del F. C. O. Excelente para ganadería y apto también para agricultura. Orden del señor juez doctor Casabal, interinamente a cargo del juzgado del ex juez doctor Mackinlay Zapiola, secretaría del doctor Rojas. Testamentaría de don Martín J. Haedo. Base pesos 210 la hectárea.
EL LUNES 28 de noviembre a las 15, en nuestra casa 320 San Martín 326. Linderos: al NO. con J. Avellán, hoy Falabella; al SO. con J. Mariescurena y otro; al NE., con la sucesión de don Albino Bustos y al SE. con J. Mariescurena y M. Dugabgnon (hoy J. y B. Pilardi). Es conocido por el nombre de Mariescurena que ha sido arrendatario varios años y está próximo a la casa de comercio "El Porvenir". De forma regular mide 1.299m80 en el frente y contrafrente por 1.299 metros en sus otros lados. Es parejo, de buena tierra y pastoso. Tiene una lindísima laguna como de 12 hectáreas, fondo de arena muy limpia, etc. Visítese en la seguridad de que se hallará un excelente negocio. El comprador deberá entregar 8 o|o a cuenta de precio y 2 o|o de comisión que oportunamente se regulará. Mayores informes en nuestras oficinas.—Peralta Martínez y Serna. — Eduardo Rojas, secretario. n12

José Conti

En Flores — Casa con sala, 2 dormitorios, cocina y demás comodidades. Adoquinado pago y agua corriente. Mide 8m66 por 51m96. Base $ 10.500, 40 o|o al contado, resto a 1 ó 2 años, interés del 9 o|o anual. Calle Mercedes 453, a media de Avellaneda con el 99 y 4 de Rivadavia. Seña 8 o|o. Comisión 2 o|o.
EL DOMINGO 27 de noviembre, a las 16.30. n20

Judicial — 2 lotes de terreno calles Río de Janeiro y Rawson. Bases, pesos 2.990.93 y $ 9.142.80.
EL DOMINGO 27 de noviembre, a las 14, venderé: un lote de terreno calle Rawson entre Rivera y Río de Janeiro, de 8m66 de frente al E. por 16 m. Tasación $ 4.486.40. Base $ 2.990.93. Otro, Río de Janeiro entre Rawson y Pringles, de 8m66 de frente al S. por 42m93. Tasación $ 13.714.20. Base $ 9.142.80. Orden del juez doctor Eduardo M. Naón, secretaría Raúl Luis Herrera, expediente No. 3863, año 1921. Exigiré el 8 o|o de seña y el 2 o|o de comisión. Datos y planos, Bolívar 189. n23

Judicial — Por disposición del señor juez de primera instancia en lo civil doctor Juan Carlos Lagos, secretaría del doctor Pastor Achával Rodríguez, en el expediente Tassi Francisco, su juicio ab-intestato, el martillero señor José Conti procederá a vender en pública subasta los inmuebles de propiedad de la sucesión, tomando como base las 2|3 partes de la tasación a fs. 76, debiendo publicar edictos por 15 días en los diarios "Boletín Judicial" y "El Diario", autorizándose para exigir del comprador el 8 o|o de seña y el 2 o|o de comisión y haciendo constar que el señor Hortensio Criscuolo, domiciliado calle Talcahuano 417, otorgará las escrituras translativas. De acuerdo al edicto que antecede venderé:
EL DOMINGO 27 de noviembre a las 15. Casa calle Estomba 2069 entre Juramento y Echeverría, compuesto su terreno de 21m10 de frente al SO. por 23 m. de fondo, y el edificio de 1 pieza, cocina y w. c. Tasación $ 2.741.20. Base, $ 1.827.47. A las 15.30. Casa Av. de los Incas 4390, entre Triunvirato y Acha, compuesto su terreno de 8m66 de frente al O., por 48m22 de fondo al N. y 43m66 al S., teniendo 9m79 de contrafrente y su edificio de 4 habitaciones, comedor, cocina, baño, pieza de servicio y w. c. Verja al frente, galería y aguas corrientes. Tasación $ 20.085. Base $ 13.390. A las 16: Terreno Tte. Gral. Donato Álvarez (antes Av. Bella Vista), entre Campillo y Llerena, señalado con el No. 6 de la manzana A., compuesto de 9m50 de frente al NE. por 41m79 de fondo al SE. y 46m77 al NO., teniendo 7m98 de contrafrente o sea una superficie total de 386 m|c. Tiene adoquinado al frente. Tasación $ 4.257. Base $ 2.838. A las 17: Casa calle Ladines 3273, entre Campana y Cuenca, compuesto su terreno de 17m62 de frente al SE. por 45m24 de fondo, que lo forman los lotes 15 y 16 de la manzana O. Superficie: 797.12 m. c. El edificio comprende 2 habitaciones, baño, cocina y w. c. Tasación $ 3.194.24. Base, $ 2.129.49. Otros datos y planos, Bolívar 189; U. T. 1083, Av.—José Conti.—Pastor Achával Rodríguez, secretario. n23

Carlos Olmi

En mensualidades, en Flores. Con frente a las avenidas Segurola, Gaona y calles Morón y Sanabria. En 80 mensualidades, sin interés. Con amplio veredón y adoquinado totalmente pagado por Segurola, que es la avenida del Oeste, con vida propia; es la ruta obligada de todo el tráfico de aquel importante barrio, que une Flores, Floresta, Belgrano y Villa Devoto. Base $ 30 la mensualidad por la avenida Segurola y $ 20 por la avenida Gaona y todos los demás lotes. El remate se efectuará
EL DOMINGO 27 de noviembre a las 15, en los mismos terrenos. Solicítense planos por correo, teléfono o personalmente a Carlos Olmi, Reconquista 352, U. T. 3390 Avenida, y Cooperativa 1498, Central. v24

Ayerza, Cullen y Seoane

Judicial — En el partido de Monte, 663 hectáreas 20 áreas. Lindando con la estación Francisco A. Berra, del F. C. a Meridiano V, y a 3 leguas aproximadamente de la estación Monte, del F. C. del Sud. Venta en seis lotes. Campo superior para ganadería y agricultura. Especial para tambos. Agua excelente a 5 metros, más o menos. Con buenos alambrados. La estación Monte dista sólo 107 kilómetros de Buenos Aires y tiene servicio diario de trenes. Las escrituras se otorgarán por ante el escribano señor Juan A. Jalbert. Linderos: al SE. estación Francisco A. Berra y vías del ferrocarril y por los otros costados con Ramón Urquiola, José Maldonado y el lote núm. 7 de la misma sucesión. Base, $ 126.86 m|n la hectárea, o sean las dos terceras partes de la tasación de la contribución territorial.
EL MIERCOLES 7 de diciembre, a las 16, se rematará en nuestra casa, 153 Defensa 153, por orden del señor juez doctor Arturo Seeber, a cargo interinamente del juzgado del doctor Amadeo Gras, y como perteneciente al juicio sucesorio de doña Encarnación Urquiola de Debenedetti, que tramita por la secretaría del doctor Alberto C. Oderigo. A cuenta de precio 8 o|o. Comisión 3 o|o. Planos y más datos a nuestra casa, 153 Defensa 153.—Ayerza, Cullen y Seoane. n33

Publio Massini y Cía.

165 hect. de buen campo en Las Flores, cuartel 5o., a 3 leguas de la estación, parte del campo La Ernestina de Romero, corresponde al lote No. 4 del plano de subdivisión del mismo, está desocupado, hasta hace poco estuvo arrendado a $ 8 hectárea. Base para vender por liquidación de hijuela, $ 70 m|n. la hectárea al contado. Títulos perfectos.
EL VIERNES 25 de noviembre, a las 15, en nuestra casa, San Martín 481|85, venderemos esta fracción de campo, fácil de visitar por la poca distancia de la capital, siendo conocida su ubicación por todos los cocheros. Tiene frente a dos calles, está alambrado y carece de población. Seña 8 o|o. Comisión 2 o|o. Planos y más datos San Martín 481. n18

En Ramos Mejía, F. C. O. A 9 cuadras de la estación, con 8.597, 22 varas de terreno con frentes a las calles Avellaneda esq. Alvarado, casa habitación en muy buen estado, compuesta de sala, escritorio, comedor y cuatro habitaciones, dos cuartos de baño, dos piezas de servicio, cocina y w. c., cielorrasos de yeso, pisos de pino tea, jardín con inmensa variedad de plantas, árboles frutales y de sombra, cochera con entrada independiente y boxes, pozo motor y cañerías en el jardín y en la casa. Se entrega desocupada, llave en mano, por lo tanto el comprador podrá ocuparla este verano. Base, $ 21.000 m|n. al contado.
EL MIERCOLES 30 de noviembre, a las 15 horas, en nuestra casa, San Martín 481|85, puede visitarse de las 13 a las 18 horas. Ramos Mejía es uno de los mejores pueblos del Oeste para veranear y con el servicio del tren eléctrico que pronto se inaugurará, dará mayores ventajas y comodidades para vivir ahí todo el año. Títulos perfectos. Seña 8 o|o. Comisión 2 o|o. Planos y más datos en nuestras oficinas —Publio Massini y Cía. v30

José A. Macchia

Base $ 2 v. c., a plazos — Dos lotes de terreno. Pieres al lado núm. 635. Miden 10x63 vs. c|u., a una cuadra de Larrazábal, adoq.
EL DOMINGO 27 de noviembre, a las 15, allí. v25

Casita Av. Vernet 280 — Mide 10x30 vs. 2 habit., 1 piec. Base 3.500 $.
EL DOMINGO 27 de noviembre, a las 15.30 en la misma. v25

Casita calle Cortina 1124. Dos dormit., piec., y caballeriza. Base, $ 2.100.
EL DOMINGO 27 de noviembre, a las 14.30, allí. Datos P. Goyena 547. v25

F. Astoul Bonorino

Los terrenos más lindos, más baratos y mejor ubicados **POR $ 7 MENSUALES**, frente por frente a las estaciones Sáenz Peña y Lourdes, a 15 minutos del Retiro, pasando Villa Devoto. **EL DOMINGO** próximo. Pidan planos, Lavalle 477.

F. Astoul Bonorino

36 lotes notables — Rodeando las estaciones Sáenz Peña, F. C. P. y Lourdes (antes villa Lacroze), encima de Villa Devoto, sobre tren y tranvía Lacroze, materialmente entre edificios, terrenos preciosos, como raras veces se ofrecen en venta. A 15 minutos del Retiro (F. C. P.). Base ridícula, $ 7 por mes el lote, en 80 mensualidades, sin interés, dándose la posesión inmediata para poder edificar sin más desembolso que 2 meses en el acto del remate y 2 más al recibir el título provisorio.
EL DOMINGO 27 de noviembre, a las 16, en los mismos terrenos. Comisión 2 o|o. Pidan planos detallados Lavalle 477.—F. Astoul Bonorino. v27

Guerrico y Williams

JUDICIAL
HOY (feriado)
A LAS 15
"LA MONONA" DE VIEYRA
EN CORDOBA
en nuestra casa
1042 - C. Pellegrini - 1042
Base. $ 360.810.72 m|n
Guerrico y Williams
U. T. 52, Juncal

Judicial. "La Monona", de Vieyra, en Córdoba, departamento Juárez Celman, pedanía La Amarga, a 35 kilómetros más o menos de la estación Río Bamba, de la línea principal del ferrocarril Pacífico. 5.412 hs., 8 ás., 8 cs., que forman parte del lote 56, serie A, con muy buena tierra negra apta para toda clase de cereales y excelente para la siembra de alfalfa. Linderos: 5.202 metros al Norte, lindando con Miguel O' Dweyer; 10.404 metros al Este, lindando con el lote 55 de N. Meyer; 5.202 metros al Sur, lindando con Sarandón, y 10.404 metros al Oeste, lindando con Harilaos de Olmos. Campo todo alambrado y rodeado de caminos en sus cuatro costados. Existen 3 pozos surgentes; uno de ellos se calcula que da por hora 100.000 litros de agua salobre; está dividido en 12 potreros, varios de los cuales están arrendados para agricultura hasta marzo de 1922 al 20 o|o de la cosecha, fuera de los números 4 y 5, arrendados para ganadería hasta el 30 de mayo de 1922, a razón de 0 $ al año por hectárea. Existe una casa principal con comedor, dormitorio, escritorio, baño, corredores, casa para mayordomo y huéspedes, carnicería, servicio, bañaderos de ovejas, gallinero, palomar, varios puestos con molinos y tanque. El campo se entregará el 1.º de marzo de 1922, correspondiendo al comprador el arriendo de los potreros 4 y 5 de 1.500 hectáreas, desde esa fecha hasta el 20 de mayo del mismo año. Tasación, $ 541.216.08 m|n. Base de venta 2|3 partes, $ 360.810.72 m|n., igual a 66.67 pesos la hectárea. Orden del señor juez de primera instancia doctor Roberto Bunge, secretaría doctor Quesada, en los autos testamentarios de don Jaime Vieyra.
EL MIERCOLES 23 de noviembre, a las 15, en nuestra casa Carlos Pellegrini 1042. Por orden del juzgado exigiremos al comprador el 8 o|o a cuenta de precio y el 2 o|o de comisión. Por planos y otros datos a nuestro escritorio.—Guerrico y Williams. n6

HOY (FERIADO) a las 15

Judicial — En Adrogué. Calle La Rosa entre B. Mitre y Binón. 4 lotes de terreno unidos, midiendo metros 34.64 de frente por metros 38.10 de fondo o sea una superficie de m. c. 1.319.92. Tasación $ 6.599.61 m|n. Base retasada 3.299.81 $. Orden del señor juez doctor Pedro V. Meléndez, secretaría Cúneo, en el juicio David Bacca contra Luis Moggia.
HOY MIERCOLES 23 de noviembre, a las 15, en nuestra casa Carlos Pellegrini 1042. Seña 8 o|o. Comisión 2 o|o.—Guerrico y Williams. n9

Romano y Collini

EN LA PATERNAL
10 lotes
SIN BASE
EN 80 MESES

Una liquidación en la Paternal, 10 lotes en 80 meses, frente a la Av. Chorroarín, Baunes y Quirós a 4 cuadras al Sur de Triunvirato, terrenos altos, edificación compacta, agua, cloacas y luz.
EL DOMINGO 27 de noviembre a las 17 horas, remataremos sin base, al mejor postor, Seña 3 meses y 2 o|o de comisión. Otros 3 meses al firmar el título provisional a los 15 días. Escrituras definitivas a las 10 cuotas pagadas. Planos, Rivadavia 717.—Romano y Collini. v27

Charlone 2113, entre Acha y Donado, amplia casa, a una cuadra de Álvarez Thomas, con tranvía 96.
EL DOMINGO 27 de noviembre a las 16 horas, remataremos esa casa que se compone de 4 dormitorios de 4m70x4m70, otro de 3x3, cocina, w. c., patio mosaico, parral, todo muy bien construído. Base 6.000 pesos, entregándose la propiedad desocupada, a los 60 días de la venta. Seña 8 o|o. Comisión 2 o|o.—Romano y Collini. v27

A. C. Taquini y Cía.

En Flores: 2 casas, como judicial, por adjudicación de bienes. Orden de los síndicos liquidadores, señores Horacio Taddeo y Alberto Romero [illegible]. En la mejor ubicación, a pocas cuadras de la plaza, estación del F. C. O. y de Rivadavia con el subterráneo. Avellaneda 2331, entre Caracas y Gavilán. Una hermosa casa, preparada para altos. Moderna, empapelada, elegante y llena de confort. Consta de jardín al frente, zaguán, hall, sala, escritorio, comedor, 3 dormitorios, baño, despensa, 2 piezas servicio, cielorrasos yeso, luz eléctrica, aguas corrientes, etc. Terreno de 12 por 30 varas. Base, $ 22.000, incluídas 14.000 cédulas, que se podrán tomar a estilo de plaza, devolviéndose lo amortizado.
EL DOMINGO 27 de noviembre, a las 15, en la misma.
FRAY CAYETANO 746, a 2 cuadras de la anterior. Jardín, 3 habit., comedor, 2 piezas en altos, baño, patio mosaico, luz eléctrica, etc. Terreno de 10 por 35 varas. Base, $ 12.000.
EL DOMINGO 27 de noviembre, a las 15 y 15, en la misma. Visítense de 14 a 17. 8 o|o de seña, comisión 2 o|o. Más datos, en nuestra casa, Bmé. Mitre 475, U. T. 3998, Avenida. v27

En Flores, desocupada, una linda casita, con facilidades, Caracas 750. Sala, zaguán, 2 hab., baño, pieza servicio, empapelados, cielorrasos yeso, luz eléctrica, cloacas, adoq. pago, etc. 8.84x15.80 v. Base, $ 9.000, que pueden quedar en hipoteca y el resto al contado.
EL DOMINGO 27 de noviembre, a las 15.30, en la misma. 8 o|o seña, 2 o|o comisión. Visítese de 3 a 6. v27

Cabildo y Pampa, lo mejor de Belgrano. Llave en mano. A 1 c. de estas 2 importantes arterias, una casa llena de aire y luz, rodeada de edificación suntuosa: José Hernández 2556, entre General Paz y Amenábar. Jardín al frente, sala, comedor, 4 dormitorios, baño, cuarto lavar, baño servicio, 4 hab. en altos, cielorrasos yeso, pisos lustrados, celosías, empapelados, luz eléctrica y demás comodidades. Terreno de 10 por 54 v. Base, $ 28.000 incluída una hipoteca de $ 22.000 a 2 años, que el comprador podrá hacer uso.
EL DOMINGO 27 de noviembre, a las 15.30, en la misma. 8 o|o seña, 2 o|o comisión. Visítese de 3 a 6. v27

En Ciudadela, F. C. O.—2 lotes frente a la estación, con adoq. pago, 10 por 40 v. Sin base.
EL DOMINGO 27 a las 16, en los mismos. v27

Sobre Triunvirato, a 1 cuadra de ésta Godoy Cruz 732. Sala, hall, 2 hab., cielorrasos yeso, luz eléctrica, cloacas. Terreno de 11.57 por 12 vs. Base, $ 6.000.
EL DOMINGO 27, a las 16, en la misma. v27

En Almagro por div. de condominio, llave en mano. Bogado 4463, entre Yatay y Pringles. 2 hab., baño, cloacas, adoq. pago. 10x42 v. Base, $ 10.000 m|n.
EL DOMINGO 27 de noviembre, a las 17. 8 o|o seña, 2 o|o comisión. v27

Casal Hnos.

Frente a la plaza Constitución. El mercado Reta. Un notable depósito y 3 espléndidos lotes de terreno con buenos galpones de hierro y cinc Salta núms. 1370 a 1394, esq. Constitución 1113 a 1139. Ahí, donde la aplicación rentística, la barraca, gran almacén o industria, encontrarán la ubicación insustituíble. En situación tan destacada del barrio Sur, serían ociosos los comentarios, por lo que nos limitamos a detallar el negocio, recomendándolo sin reservas. Venta ad corpus.
EL MIERCOLES 30 de noviembre, a las 15, en nuestra casa 25 de Mayo 165. Detalle: El mercado, se desarrolla en un terreno de 2.737.88 v|c. Mide 40v47 a Salta por 56v35 a Constitución. El edificio de construcción moderna está terminado con todos los requisitos que exige la Municip. y se compone de 2 grandes entradas, una por cada calle. 8 negocios a la calle Constitución, un local en la esquina. 6 negocios a la calle Salta. Pabellones para carnes, legumbres, aves, etc. Cámaras frigoríficas, playas, hornos, habitaciones para la administración y todo lo concerniente a un establecimiento moderno de esta índole. Produce neto 170 $ diarios. Base $ 300.000.
Constitución núm. 1139 y 1143 (lotes 2 y 3). Verja de hierro y portón de entrada. Son iguales y miden c|u. 12v80 por 43v04. El lote 2 tiene un galpón de hierro y cinc. Base $ 40.000 c lote.
Constitución núm. 1125 (lote 4). Gran depósito compuesto por extenso local y en entrepiso varias habitaciones para escritorio. Mide 20v39 por 43v18. Base, $ 100.000.
Constitución núm. 1113 (lote 5). Mide 14v10 por 44v78. Galpón de hierro y cinc, dos habitaciones, y en su frente verja de hierro. Base $ 50.000. Títulos perfectos. Escribano señor Juan González Cané. Los interesados en facilidades de pago deberán concurrir a n. casa con anterioridad al remate, donde se les informará al respecto. 8 o|o a cuenta de precio. Comisión 3 o|o. Informes y planos en n. casa 25 de Mayo 165.—Casal Hnos. n18

Judicial — Casa bulevar San Juan No. 2862|64, entre Catamarca y Deán Funes. En el centro del movimiento comercial de ese barrio. Tasación $ 36.000 m|n. Base, dos terceras partes, $ 24.000.
EL DOMINGO 4 de diciembre, a las 16, en la misma. El terreno mide 8m66 (10 v) de frente al N. por 43m30 (50 v) de fondo y el edificio consta de salón de negocio, zaguán, tres habitaciones, comedor, cocina, altillo y galpón. Frente imitación piedra, cielo raso de yeso, techos de azotea, piso pino tea, carpintería de cedro y celosías. Orden del señor juez doctor Klappenbach, en la sucesión de don Roque M. Mazzilli, secretaría del doctor Alcorta. Exigiremos el 8 o|o a cuenta de precio y el 2 o|o de comisión. Informes en nuestra casa 25 de Mayo 165.—Casal Hnos. — Carlos Alberto Alcorta, secretario. n20

Armando Soler

Por quiebra judicial. Terreno de 12x40.34 metros en Rosario de Santa Fe, calle Ituzaingó entre Colón y Necochea. Sin base.
EL SABADO 26 de noviembre, a las 15 horas en el escritorio del síndico liquidador de la quiebra de Justo Rodríguez González, Sarmiento 1320, esc. 6, P. Aires. Seña 8 o|o. Comisión 2 o|o. Armando Soler, Sáenz Peña 165. v26

Alchourrón Hnos.

Judicial — 9.149 Hs., 21 As. 17 cs. en estación Renca, F. C. P., campo conocido por "La Estanzuela", ubicado en el departamento Chacabuco, provincia de San Luis, en el deslinde con la provincia de Córdoba, a 2 leguas de Renca, F. C. P. (línea de Villa Mercedes a Villa Dolores), e importante núcleo de población que cuenta con escuela nacional, sucursal del Banco de la Nación Argentina y en sus alrededores importantes establecimientos de ganadería. Campo de buena clase, con condiciones para agricultura y ganadería. En su parte Este es algo ondulado, hay varios arroyos y cañadas que lo benefician grandemente para su explotación agrícola-ganadera. En las laderas de las sierras hay montes de distintas clases de madera. Tasación $ 274.456.35 m|n. Base $ 137.238.20 m|n. o sean las 2|3 partes de su tasación, retasada con el 25 o|o de rebaja. Venta ordenada por el señor juez de primera instancia en lo civil de la capital, doctor Amadeo Gras, en los autos caratulados Expediente Núm. 2380—año 1920—que se tramitan por ante la secretaría del doctor Alberto C. Oderigo.
EL MIERCOLES 30 de noviembre de 1921, a las 15 horas, en nuestro hall, Sarmiento 442|48, Buenos Aires. Procederemos a la venta de acuerdo con el siguiente edicto judicial: Por disposición del señor juez de primera instancia en lo civil de la capital de la República, Dr. Arturo Seeber, a cargo interinamente del juzgado del doctor Amadeo Gras, secretaría del autorizante, se hace saber por el término de quince días en los diarios "Boletín Judicial" y LA PRENSA, que en los autos Expediente Núm. 2380—año 1920—han sido designados los martilleros señores Alchourrón Hnos. para que procedan a vender en pública subasta el día miércoles 30 de noviembre de 1921, a las 15 horas, en su hall de ventas en esta capital, calle Sarmiento 442|48, Buenos Aires, de un campo conocido por la "Estanzuela", ubicado en la provincia de San Luis, departamento Chacabuco, partido de La Estanzuela, compuesto de una superficie total de 9.149 hectáreas, 21 áreas y 17 centiáreas. Mide: al Norte, 21.829.40 metros; al Sur, 23.471.10 metros, al E., 4.030 metros, y al Oeste, 4.222 metros. Linda: por el Norte, con sucesores de Pablo y Cleofé Domínguez, Antonio I. Torres y Escudero, Juana y Rudesinda Silveyra; al Este, con las sierras de Córdoba límite de esta provincia; al Sur Teodoro V. Houten, Copello, Silva y Contreras; y al Oeste, con sucesores de Pablo Domínguez, herederos de Santos Fredes, Silvano Almada, Tristán Domínguez, José Sáenz, José María Zapata y Copello. Tasación: $ 274.476.35 o sea $ 30 la hectárea. Los martilleros tomarán como base para la venta, las dos terceras partes de la tasación, retasada con un 25 o|o o sea la suma de $ 137.238.30, equivalente a $ 15 la hectárea, estando autorizados para exigir del que resulte comprador el 8 o|o de seña y a cuenta de precio y el 2 o|o de su comisión.—Buenos Aires, noviembre 5 de 1921.—Alberto C. Oderigo.
Nota: Los interesados en revisar el campo deberán hacerlo por la estación Renca, F. C. P., dirigiéndose allí al Sr. Teodoro Van Houten quien dará informes. En Renca, el señor Segundo Doratto tiene automóvil de alquiler. Por informes en secretaría del Dr. Alberto C. Oderigo. Tribunales, 5.º piso, o a nuestra casa central, Sarmiento 442|48, Bs. Aires.—Alchourrón Hnos. n16

Judicial — En Tandil, F. C. S. 150 hs., 96 ás., 94 cs., con un sobrante de 4 hs., 07 ás., 40 cs. Sobre la estación De la Canal, F. C. S., cuartel 12 del partido de Tandil. Tasación $ 179.170.46 m|n. Base de venta las 2|3 partes de su tasación o sean $ 119.446.96 m|n. c|l. Venta ordenada por el señor juez de primera instancia, doctor César A. Campos en los autos "Casco de Girado doña Laurentina su sucesión".
EL DOMINGO 11 de diciembre de 1921, a las 16 horas, en Tandil, F. C. S. en el hotel "Maritorena". Por informes en secretaría del doctor Héctor García Juanicó o a nuestra casa central, Sarmiento 442|48, Buenos Aires.—Alchourrón Hnos. v30

JOSÉ BACIGALUPPI e HIJO

VILLA DEVOTO

129 LOTES RODEADOS DE EDIFICACION

Avds. Tres Cruces y Lastra

Calles Morán, Navarro y Lacar

A 6 cuadras justas de la estación y de los tranvías. Los mejores y más lindos terrenos de la floreciente villa.

BASE $ 5 POR MES EL LOTE

Se rematarán el próximo Dgo. en los mismos terrenos. Tren gratis de Retiro (F. C. P.) a las 14 y 20 con parada en La Paternal a las 14.30. Pidan planos a San Martín 56.

JOSE BACIGALUPPI e hijo.

129 lotes, en Villa Devoto — Base: $ 5 por mes el lote en 100 mensualidades, sin interés con posesión inmediata y escrituras definitivas. Las verdaderas lomas de Villa Devoto. Ofrecemos los mejores, los más lindos, los más altos terrenos de la floreciente villa. Con frente a las grandes e importantes avenidas Lastra y Tres Cruces y calles Navarro, Lacar, Morán y Quevedo. A 6 cuadras justas de la estación Villa Devoto, del F. C. P., con inmejorable servicio de trenes diarios, a la misma distancia de los tranvías 85 y 86 en combinación con el subterráneo, a 300 metros de la calle Nueva York, adoquinada, y lindando con los 123 lotes vendidos por nuestro intermedio el 28 de noviembre ppdo., en los que han surgido 20 casas. Son lotes de lindas medidas y aparentes para edificar la casa para vivir en un paraje sano, alto, pintoresco, de crecientes adelantos y de extraordinario porvenir. Se exigirán 3 mensualidades y 3 por ciento de comisión en el acto del remate y 3 más al recibir la libreta respectiva. Descuento del 25 o|o a los que paguen al contado sobre la parte a plazos. Visítense. Datos y planos, a San Martín 56.—José Bacigaluppi e hijo.
EL DOMINGO 27 de noviembre, a las 15, en los mismos terrenos. Tren gratis de Retiro a las 14.20, con parada en La Paternal a las 14.30. n20

CASAS

5 casas. Pichincha y México — Algo muy bueno!... El mejor negocio para la buena inversión de dinero, 4 casas de familia y una de negocio modernas, amplias, bien distribuídas y con toda clase de comodidades. La construcción es una fortaleza. No se puede construir nada más sólido, nada mejor. Pichincha números 690 y 694 esquina México números 2277|73|83|93 y 99. Mide el terreno: 17v15 a Pichincha por 42 varas a México. Superficie 720.30 v. c. Ad corpus. Renta actual pesos 980 mensuales, esto es pesos 11.760 al año. Inquilinos de primer orden. Son todas buenas familias. Base ínfima, muy ínfima, 90.000 pesos, pudiendo quedar $ 50.000 a plazos. Garantizamos que la construcción no se levanta con menos de $ 130.000. Hay que vender sobre la base. El propietario se ausenta de la capital y hay que vender como se pueda y sin pretensiones. Todas las casas pueden visitarse de 10 a 11 y de 15 a 17.30. Únicamente así podrá apreciarse la importancia de la edificación y las mil ventajas de este negocio. Adoquinados pagos, cloacas, etc. Sobre las avenidas Belgrano, Entre Ríos e Independencia. Después detalles.—José Bacigaluppi e hijo San Martín 56.
EL DGO. 4 de diciembre, a las 15.30, en las mismas. v28

Casa barata — Boedo No. 387: Entre Quito y Venezuela. Lo mejor de Almagro. Sobre las avenidas Belgrano, Rivadavia, Victoria e Independencia. Base $ 15.000. Vale el doble. Tal cual suena: ¡¡vale el doble!! Venta como judicial. División de condominio entre herederos mayores de edad. Mide 10 por 32v61, Ad corpus. Edificio bien construído, consta de zaguán, cancel, sala, comedor y 6 habitaciones, baño, cocina y w. c. Pisos tea, cielorrasos yeso, patio mosaico, empapelados, parral, cloacas, aguas corrientes, luz eléctrica y adoquinado pago. Renta $ 200 al mes. 50 líneas de tranvías a un paso para todas direcciones. Visítese. Datos y planos a San Martín 56.— José Bacigaluppi e hijo.
EL DGO. 27 de noviembre, a las 18, en la misma. n20

Casa por $ 2.000 Villa Devoto. Renta $ 60 al mes. Calle Sanabria 4832 entre Timbó y Griveo. A 1 cuadra del tranvía Lacroze, a 4 de los del Anglo números 85 y 86, a 6 de la estación Devoto, F. C. P. y completamente rodeada de edificación. Paraje alto. Mide 10 por 25 varas en un costado, 20 varas en otro y 11v50 de contrafrente. Balaustrada, jardín, 3 dormitorios, cocina, w. c., galería, aguas corrientes. Visítese. Es regalada. Datos a San Martín 56.—José Bacigaluppi e hijo.
EL DGO. 27 de noviembre, a las 17, en la misma. n20

Llave en mano. En Belgrano.— Linda y cómoda casa de familia, lista para habitar. Calle Blanco Encalada 1525, entre Av. Blandengues (con tranvías) y Montañeses. A 3 cuadras de los tranvías 35 y 36, y a la misma distancia de la estación Belgrano (tren eléctrico) y de las barrancas. Base, $ 10.000. Ofrecen $ 130 de alquiler. Mide 10 por 31v48. Balaustrada, 2 dormitorios, comedor, baño, cocina, w. c. gallinero, pileta, 2 piezas en altos, galería, jardín. Pisos tea, carpintería y celosías cedro, patio mosaico, cielorrasos yeso, techos azotea, cloacas, aguas corrientes, luz eléctrica, gas y adoquinado pago. Visítese. Hay cuidador. Datos a San Martín 56.—José Bacigaluppi e hijo.
EL DGO. 27 de noviembre, a las 16.30, en la misma. n20

TERRENOS

En 80 meses. Magnífica esquina —Una de las más importantes esquinas de Nuevos Mataderos. Avenida Chicago y Cosquín. 400 v. c. Base, $ 25 por mes, en 80 meses, sin interés, exigiéndose 3 mensualidades y 2 o|o de nuestra comisión en el remate y 3 más al recibir la libreta. Posesión y escrituras inmediatas. A 2 cuadras justas de la entrada de los Nuevos Mataderos y de los tranvías 45 y 48. Entre edificación compacta. Visítese. Datos a San Martín 56 —José Bacigaluppi e hijo.
EL DGO 27 de noviembre, a las 14, en la misma. n20

115 lindos lotes en Ciudadela. A 8 cuadras al Sur de la Av. Rivadavia y de la estación Ciudadela, del F. C. O. Con frente al bulevar Ricardo Gutiérrez (hoy Brown) y calles Once de Septiembre, Ignacio Pirovano, Aristóbulo del Valle y Sin Nombre. Base $ 4 por mes el lote, en 100 mensualidades, sin interés, con posesión inmediata y escrituras definitivas en seguida. Después detalles.—José Bacigaluppi e hijo. San Martín 56.
EL DOMINGO 4 de diciembre, a las 15. Tren gratis del Once. v23

97 lotes en Sáenz Peña. — Sobre la estación del F. C. P. y el tranvía Lacroze. Diseminados en varias manzanas, entre edificación, con aguas corrientes y luz eléctrica. Es lo único disponible de ese barrio pegado a la capital, al lado de Villa Devoto y de Villa Linch. En 100 mensualidades sin interés, con base de $ 8 por mes el lote, dándose posesión y escrituras en seguida. Dan frente los lotes que ofrecemos a la Avenida América y a las calles Félix Muños, Ricardo Frías, Ilo Díaz, P. Benzley, Lisandro Medina, San Miguel, Milán, Rosario, Italia, Roque Sáenz Peña y Talleres. Después detalles.—José Bacigaluppi e hijo, San Martín 56.
EL DGO 11 de diciembre, a las 15. Tren gratis. v26

2 lindos lotes, en Coghlan. — A plazos. Bien situados. Un lote, Avenida Monroe (adoquinado pago), entre Donado (con tranvía 96) y Holmberg. Mide 10 por 50 vs. Linda con edificio. Base $ 8.50 v|c. Un lote, calle Holmberg entre Monroe y Guanacache. Mide 10 por 53v74. Entre edificios. Base $ 4.66 la v|c. Forma de pago: 1|2 al contado y 1|2 a un año plazo, interés 7 o|o. A 4 cuadras de la estación Coghlan, con tranvías a un paso para todas partes y entre numerosa edificación moderna. Visítense. Datos y planos a San Martín 56.—José Bacigaluppi e hijo.
EL DGO. 27 de noviembre, a las 15.30, en los mismos. n20

En 60 meses. 2 hermosos lotes En la Floresta. Avenida Juan Bautista Alberdi (antes Provincias Unidas), entre Av. Murguiondo y Tafí. Con adoquinado pago y tranvías 45 y 48, en la esquina. La mejor ubicación de esa valiosa parte de Floresta. Mide 10 por 54v28 c|u. Inmejorables para cualquier proyecto de edificación. Base, $ 8 la v. c., en 60 meses, sin interés, exigiéndose 3 mensualidades en el remate y 2 o|o de nuestra comisión y 3 más al recibir la libreta respectiva. Posesión y escrituras inmediatas. Visítense. Datos a San Martín 56.—José Bacigaluppi e hijo.
EL DGO. 27 de noviembre, a las 14.30, en los mismos. n20

24 lotes en Villa Urquiza. — Los más importantes de ese gran barrio de la capital. Situados en la manzana limitada por las calles Donado, Acha, Sucre y Echeverría, las dos primeras con tranvía N.o 96. Están frente por frente a la plaza Gral. Zapiola y los encierra una edificación compacta y moderna. Base $ 15 por mes el lote, en 100 mensualidades, sin interés, con títulos definitivos y posesión inmediata. Superficie que varían entre 200 y 500 v. c. Zona de positiva importancia y de adelantos crecientes, con cloacas, aguas corrientes, luz eléctrica y tranvías para todas direcciones. Visítense. Hay que liquidarlos. Datos y planos a San Martín 56. — José Bacigaluppi e hijo.
EL DGO. 27 de noviembre, a las 17, en los mismos. n21

130 lotes entre Victoria y San Fernando. A corta distancia de ambas estaciones. Base ínfima y positiva, $ 4 por mes el lote, en 100 mensualidades, sin interés. Constituye el saldo final de los 600 lotes vendidos por nuestro intermedio en el año 1911 y en los que se ha levantado la floreciente población denominada "Villa Laureles", situada frente a las vías de los trenes eléctricos de Retiro a Tigre y a solo 3 cuadras de la gran Avenida Santa Fe adoquinada y en breve con tranvía Lacroze hasta Tigre. Rodeados de edificación, con aguas corrientes, colegio del Estado, hospital, e inmediatos a los talleres del F. C. C. A., importantes fábricas y establecimientos industriales. Es la tierra ideal para el obrero y empleado. A las puertas de la ciudad de Buenos Aires y sobre la ciudad de San Fernando, cuya importancia y crecientes adelantos, todo el mundo conoce. Después detalles. Planos a San Martín 56.—José Bacigaluppi e hijo.
EL DOMINGO 11 de diciembre, a las 16. Tren gratis de Retiro. v26

Judicial — De la sucesión Justo Boulan y Guillermina Mac. Innes de Boulan. Juez doctor Aramburu, secretaría Pinto (Tribunales de La Plata).
EL DOMINGO 27 de noviembre remataremos los siguientes bienes:
A las 13. Terrenos en Longchamps (F. C. S.) lote 10, manzana 42: 415 m. c. 86. Próximo a la estación. Base $ 166.27. Acto continuo, otro lote contiguo al anterior núm. 11, manzana 42, mide 529.44 m|c. Base $ 211.77.
A las 13.15 —Propiedad en Longchamps inmediata a la estación. Edificada en lotes 17 y 18, manzana 66. Superficie 577.07 m|c. Edificio de material moderno. Salón negocio, comedor, 2 dormitorios, cocina, un galpón, baño, frente imitación piedra, pisos tea, plantaciones de frutales. Base $ 6.500.
A las 13.30—36 animales vacunos al corte, dos caballos, un sulky, un lote de bienes muebles que no se detallan, pero estarán a la vista el día del remate. Sin base, al mejor postor y en dinero de contado.
A las 17—Fracción de campo en San Vicente. 24 hectáreas, 46 áreas y 73 centiáreas, con todo lo edificado y plantado. Linda con Elisa Mac. Innes, herederos de Pereyra, Isabel Mac Innes y Alzaga. A unas tres leguas de la estación San Vicente. Base, $ 6.240.
A las 17.15—Otra fracción de campo, contigua a la anterior. Con lo en ella plantado y edificado. Compuesta de 23 hectáreas, 74 áreas y 80 centiáreas. Base $ [illegible]. Escrituras ante Tomás Bravo. Seña de los inmuebles 10 o|o y 2 o|o de comisión. Semovientes 4 o|o, y muebles 6 o|o de comisión. El remate de todos estos bienes se realizará en la casa de Longchamps, iniciándose la subasta a las 13 horas. Datos a San Martín 56 (capital federal).—José Bacigaluppi e hijo. n23

Mariano Villar Sáenz Peña

Judicial — Casa calle Morón 2569, entre Sud América (hoy J. G. Artigas) y Bolivia. Por disposición del señor juez de primera instancia en lo civil doctor Amadeo Gras, en los autos caratulados Mirzo Antonio (su sucesión) que tramita por la secretaría del Dr. Alberto C. Oderigo, se ha ordenado la venta en público remate de la finca calle Morón 2500. Mide su terreno, 12.40 metros de frente al Sur por 51.98 de fondo. Superficie total 644.50 metros cuadrados. Consta su edificio de verja de hierro y pilares de mampostería al frente, sala, escritorio, comedor, amplios dormitorios, baño, habitación para servicio, despensa, cocina y dos galerías. Construcción moderna con paredes de mampostería de ladrillos asentados en cal, frente imitación piedra, techos de hierro galvanizado, cielorrasos de yeso, puertas de cedro y pisos de pino de tea. Las galerías tienen pisos de mosaicos y techos de madera. Su estado de conservación permite ser habitada en el acto. Base, retasada, $ 22.500 m|n.
EL DOMINGO 27 de noviembre de 1921 a las 15 horas, sobre la misma. Seña 8 o|o y 2 o|o de comisión a cargo del comprador. Mayores informes a mis oficinas Carlos Pellegrini 149 o a la secretaría indicada, palacio de justicia, 5o. piso.—Doctor Alberto C. Oderigo, secretario. v27

Alberto D. Justo

En Villa Ballester, A largos plazos, Casa Florida 635, "La María". A 5 cuadras de la estación. Mide 30 varas de frente por 55 varas de fondo o sean 1.650 varas cuadradas. Consta de 4 habitaciones, baño, pieza de servicio, cocina, galería, molino y cochera. Venta llave en mano. Base $ 6.000, todo a plazo. Tiene dos hipotecas una en el Bco. de la Provincia, de $ 5.000 y otra de $ 3.000 a dos años el resto que se obtenga al contado. Títulos perfectos.
EL DOMINGO 27 a las 15 en la misma. Seña 8 o|o. Comisión 2 o|o. Más datos, 25 de Mayo 81.—Alberto D. Justo. n30

A. M. Lirusso y Cía.

Baunes 2595, U. T. 115, Urquiza.

Villa Urquiza. Casa desocupada. Nahuel Huapí 5441, a sólo 2 cuadras de la plaza y estación Villa Urquiza, tranvías 94 y Lacroze a 1 cuadra. Mide 10 metros de frente por 40 metros de fondo. Superficie en v|c. 588. Consta de verja, jardín, dos salas, zaguán, dos dormitorios, gran hall, cocina, cuarto de baño, cielorrasos, patios de mosaico, luz eléctrica, adoquinado pago, fondo, frutales y otras comodidades. Visítese. Hay cuidador. Base resuelta, $ 10.000, incluso $ 7.000 a plazos.
EL DOMINGO 27 de noviembre, a las 16.30 horas, allí, remataremos. v24

F. González Muro y Cía.

Industriales: Corrientes y Yatay 660. Frente piedra, sala, portón para entrada de autos, 1 habitación, cocina, w. c., construcción sólida, preparada para altos, carpintería cedro, luz, cloacas y adoquinado completamente pagado. Galpón con techo cinc y piso portland. Base $ 12.000, con facilidades.
EL DOMINGO 27 de noviembre, a las [illegible] allí. v26

$ 13.000 en céd. Pavón 3070|7[illegible] 10x45. Jardín, sala, escritorio, 2 dormitorios, 2 sótanos con salida a la calle y al fondo, baño, cocina, w. c., galería de material, carpintería de cedro, cielorrasos de yeso, luz eléctrica gas, cloacas y adoquinado completamente pagado. Base terminante $ 25.000, por división de condominio entre mayores.
EL DOMINGO 27 de noviembre, a las [illegible] allí.

Terreno calle Oncativo, entre las Avs. Vélez Sársfield y Luzuriaga, [illegible] das 10x12, 74 v. c., con adoquinado y vereda pagada. Base $ 8 v|c.
EL DOMINGO 27 de noviembre, a las 11.30, allí. Seña 8 o|o. Comisión 2 o|o. Datos a nuestras oficinas, Boedo 943, T. 6053, Mitre.

[illegible] ZAPIOLA, PANELO y Cía.

En Flores

[illegible] esq. HELGUERA (Desocupada)

Propiedad moderna, a 2 cuadras del subterráneo

BASE $ 14.000

En Flores. Para habitación o renta (desocupada), Bacacay 2[illegible] esq. Helguera [illegible]. A 2 cuadras de Rivadavia con el subterráneo y de Nazca. 11v73 al NO. por [illegible] al NE. 28v12 en el costado SO. y 21v74 en el SE. Verja y jardines en el frente. 5 habitaciones, baño instalado, cocina a gas, w. c., pileta lavar, luz eléctrica, adoquinado pago. Base $ 14.000.
EL DOMINGO 27 de noviembre, a las 16 h. en la misma. Seña 8 o|o. Comisión 3 o|o. —Giménez Zapiola, Panelo y Cía. Florida núm. 229. n21

En la BOCA

OLAVARRIA 485 al 91

En la mejor ubicación. A 2 cuadras del Riachuelo y de Pedro Mendoza.

BASE $ 43.840.32

Judicial — En la Boca, Olavarría 485 al 91, entre Almirante Brown y Martín Rodríguez. En la ubicación de mayor importancia comercial. A 2 cuadras del Riachuelo y de la Avda. Pedro Mendoza. Terreno: 10m292 (13 v.) de frente por 43 m. 333 (50v04) de fondo. Edificio: de altos y bajos, en esta planta tiene: salón negocio, tres habitaciones, cocina, baño, depósito, lavadero, 2 patios, uno cubierto, galería y fondo, el que está separado por balaustrada y existe en el una construcción de madera de dos pisos con 5 habitaciones, tres cocinas, galerías, patios. Casa alta: vestíbulo, sala, antesala, escritorio, comedor, tres habitaciones, baño, cocina, galerías, patio y pieza servicio. Construcción hecha con buenos materiales, escaleras y zócalos mármol, celosías y carpintería cedro, marquise de vidrios, cielorrasos pino decorados, pisos pino tea y mosaicos, adornos de madera, etc. Base, pesos 43.840.32, dos terceras partes tasación. Orden del Sr. Juez de la instancia doctor Fernando Klappenbach, interinamente a cargo del ex Juzgado del doctor Matías Mackinlay Zapiola, secretaría del doctor Mignona, en el expediente Delfino Félix contra Cichero de Peralta Josefa, sucesión.
EL MIERCOLES 30 de noviembre, a las 15 horas en nuestro hall. Seña 10 o|o. Comisión 2 %.—Giménez Zapiola, Panelo y Cía. Florida 229. n16

En Banfield

Sobre el andén de la estación

PELLEGRINI esq. TALCAHUANO

EN TRES LOTES

VENTA SIN BASE

Sin base. — En Banfield. Sobre el andén de la estación, la gran esquina Pellegrini y Talcahuano, (adoquinadas) en tres lotes. Ubicación excepcional, en el centro comercial de este importante y progresista pueblo que tiene un servicio de trenes de primer orden. Los lotes tienen superficies de 227.22 y 557.34 v|s. c|s. Son inmejorables para cualquier edificación. Venta sin base.
EL DOMINGO 27 de noviembre, a las 16 h., en los mismos. Escrituras por el escribano Sr. Manuel J. Serraño. 8 o|o a cuenta de precio y 2 o|o de comisión en efectivo.—Giménez Zapiola, Panelo y Cía., Florida 229. n20

Judicial. En Mar del Plata, San Luis 1884, esquina Belgrano. A 6 cuadras de la playa Bristol y 2 de la plaza e iglesia, con tranvía al frente. Una de las mejores ubicaciones. Terreno: 15m588 de frente por 25m98 de frente y fondo. Edificio: verja de hierro y jardín en el frente, vestíbulo, sala, galería, comedor, 5 dormitorios, baño, cocina, pieza servicio, despensa, sótano, corredor. Construcción hecha con buenos materiales, pisos pino tea y mosaico, cielorrasos yeso, carpintería cedro, etc. Base, $ 30.000. Está desocupada. En la anterior temporada produció $ 2.200 de alquiler. Orden Juez de la instancia provincia de Buenos Aires, Dr. Honorio Sciagorraki, secretaría del Dr. Luis M. Ramos, en los autos María Teresa Baudón de Zaballos y otros, división de condominio.
EL LUNES 28 de noviembre, a las 15, en nuestro hall. Seña 10 o|o. Comisión 1 o|o.—Giménez Zapiola, Panelo y Cía., Florida 229. n19

ADOLFO BULLRICH & Cía.

JUDICIAL

Entre Mercedes y Luján

A 15 cuadras de las estaciones San Eladio y La Verde

9 LOTES DE CAMPO

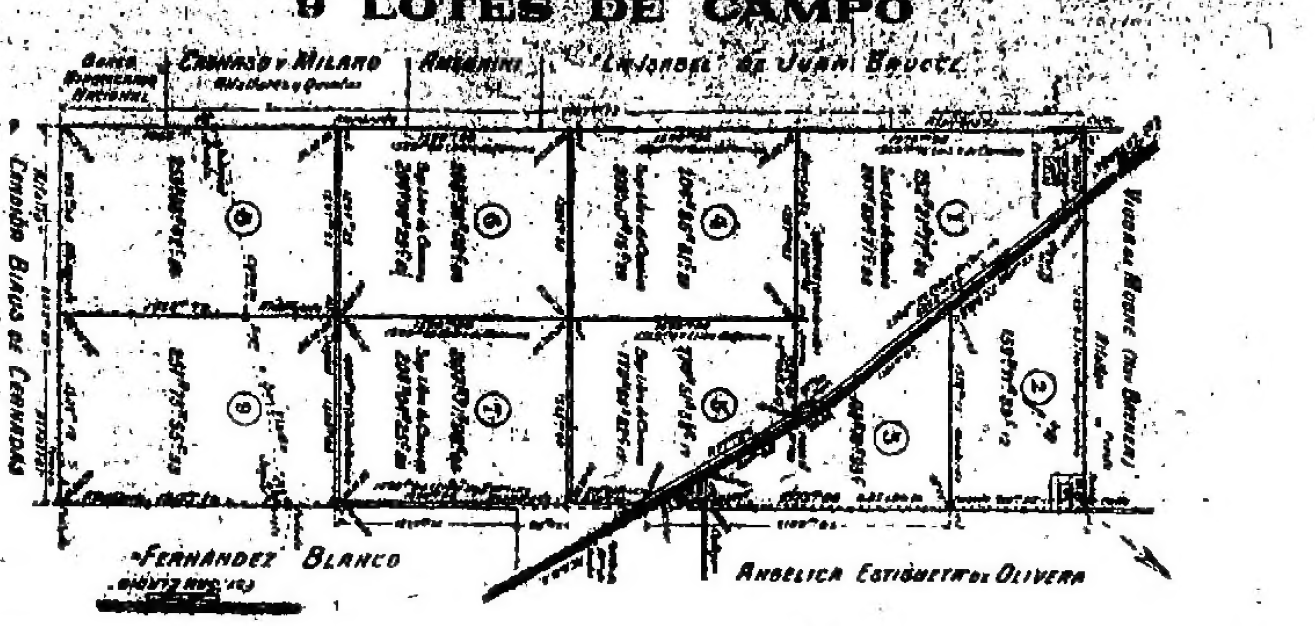

BASE: desde $ 84 hasta $ 253 la hectárea

con la mitad en cédulas

EL LUNES 28 DE NOVIEMBRE, A LAS 15, en nuestra casa

ADOLFO BULLRICH y Cía.

Judicial. Av. de Mayo 580 y 600, esquina a Perú. La valiosa esquina de construcción recientemente terminada, a la que se le ha dado una distribución prolijamente estudiada que, concordando con su excepcional ubicación, produzca una crecida renta. Está desocupada y lista para alquilarse. Base, $ 1.400.000 m|n., pagaderos una tercera parte al contado, otra tercera parte a un año y la otra tercera parte a dos años de plazo, con garantía hipotecaria e interés del 7 o|o anual.
EL MIERCOLES 30 de noviembre, a las 15, en nuestra casa, Av. Alem 1950. Orden del señor Juez doctor César A. Campos, en el expediente que tramita al folio 1 del libro de entradas, en la secretaría del señor R. Basavilbaso. Mide: 2165 metros de frente al Norte, sobre la Av. de Mayo, por 21.57 metros al Oeste, sobre Perú. Superficie 445.44 metros cuadrados, libres de ochava. Edificio: Planta baja: Amplio local para negocio, con 7 vidrieras y persianas metálicas; 2 w. c. y mingitorios. Con escalera interior, acceso al entrepiso, el que está compuesto por un local igual al anterior, apto para depósito de mercaderías. También con escalera interior se desciende al sótano, el que forma otro local igual a los descriptos. Avenida de Mayo 580; Entrada independiente del cuerpo de edificio anterior. Amplio zaguán revestido de mármol; recinto para la escalera y los dos ascensores que conducen a los 6 pisos altos, de los cuales, el primer piso consta de un extenso salón escritorio y otro más pequeño con frente a la Av. de Mayo y otro gran local o escritorio, que ocupa todo el frente a Perú. Al centro y con acceso por dos corredores laterales, hay tres escritorios, baño, w. c., mingitorios y una pieza. Los otros cinco pisos altos son de igual distribución y tienen: 4 escritorios con frente a la Av. de Mayo, uno en la ochava, 4 con frente a Perú, 3 al centro, baño y mingitorios. Visítese en cualquier momento. Exigiremos el 8 o|o a cuenta de precio y el 2 o|o de nuestra comisión. Otros informes, solicítense en nuestra casa, A. Alem 1950.— Adolfo Bullrich y Cía. n15

Judicial. Con cédulas. En Mercedes, 1.829 hectáreas en 9 lotes, con superficies de 132 a 252 hectáreas y fracción. Buen campo apto para cualquier destino, distante 5 cuadras de la estación San Eladio y 15 de La Verde, frente mismo a una parada para cargar leche, próximo a las estaciones E. Fynn y Villars, del F. C. C. B. A. Por su ubicación tan próximo a la capital federal, mataderos y mercados de consumo, y por las superficies de cada uno de los lotes en que se ha dividido, constituye esta venta una brillante oportunidad para adquirir una fracción de campo en las condiciones más atrayentes. Bases $ 54.400, 36.400, 30.400, 17.200, 15.000, 12.000, 49.800, 80.000, 61.800 m|n de c|l. respectivamente, para los lotes Nos. 1, 2, 3, 4, 5, 6, 7, 8 y 9, reconociendo cada lote una hipoteca en cédulas hipotecarias nacionales por el 50 o|o de las bases respectivas, las que los compradores deberán tomar a su cargo a estilo de plaza y precio de Bolsa del día anterior al de la escrituración, pagando el excedente hasta completar el precio de compra al contado al escriturar.
EL LUNES 28 de noviembre, a las 15, en nuestra casa, Av. Alem 1950. Orden del señor Juez de primera instancia Dr. Juan Carlos Lagos, en los autos sucesorios de don Marciano Molina, que tramitan por la secretaría del doctor Argentino Barraquero. Varios lotes tienen mejoras. Las escrituras serán otorgadas ante la escribanía del Sr. César Potracchi. Exigiremos el 8 o|o a cuenta de precio y el 2 o|o de comisión. Otros informes y planos solicítense en nuestra casa.—Adolfo Bullrich y Cía. n13

500 hectáreas en General Lamadrid, a 3 leguas de Líbano, 6 de Paragüil y 7 de Laprida (F. C. Sud). Buen campo, apto para ganadería y en parte para agricultura. Base, $ 180 m|n la hectárea.
EL MIERCOLES 7 de diciembre, a las 15, en nuestra casa Av. Leandro N. Alem 1950 y Libertad 1662. Alambrado en su perímetro y dividido en 4 potreros, con población de material, etc. Está arrendado hasta el 15 de marzo próximo, a razón de $ 14 m|n la hectárea. El encargado del campo es el señor Héctor B. Sufforn Maine. Exigiremos el 8 o|o a cuenta de precio y el 2 o|o de comisión. Planos e informes, en nuestra casa Av. Leandro N. Alem 1950 y Libertad 1662. — Adolfo Bullrich y Cía. n19

5.800 hectáreas con alfalfa — "La Italo Suiza", en Del Campillo. Este importante establecimiento ganadero, cuya cantidad y clase de mejoras suman un crecido valor, pues está dotado de todos los implementos que puedan ser utilizados para el desenvolvimiento de un establecimiento moderno. Se halla a 1 legua de la estación Del Campillo (F. C. P.) y a 8 de Villa Valeria. Base, $ 150 m|n. la hectárea, incluyéndose una hipoteca de pesos 150.000 o|s, con vencimiento al 10 de abril de 1922, a favor del Crédito Territorial Argentino, al 7 o|o de interés, de la cual se hará cargo el comprador.
EL LUNES 28 de noviembre, a las 15, en nuestra casa, Av. Alem 1950. De las 5.800 hectáreas hay 4.000 con alfalfa y 1.800 de campo mestizo. Está alambrado en su perímetro y dividido en 56 potreros. Tiene 24 molinos a viento, 75 bebederos, 24 tanques australianos, de los cuales 13 son de cemento armado, desde 40 hasta 100.000 litros. El casco de la estancia lo constituye una casa habitación, de altos, de estilo chalet, casa para administración, un galpón de material de 10 metros por 30, con comodidades especiales para toros, casa para peones, bañadero para hacienda vacuna, corrales, bretes, manga de aparte, balanza, etc. Distribuídos en el campo hay 4 puestos de material y todos aquellos elementos que tengan una utilización práctica para la buena marcha de un establecimiento de esta índole. Se revisa por Del Campillo. Es conocido por de Andreoni, Bonzi y Cía. Exigiremos el 8 o|o a cuenta de precio y el 2 o|o de nuestra comisión. Otros informes y planos pídanse en nuestra casa o en nuestra sucursal en Villa Valeria.—Adolfo Bullrich y Cía. n23

Montevideo 1733 y 1737, entre las Avdas. Alvear y Quintana. La ubicación aristocrática por excelencia. Un espléndido petit hotel costosamente construído y con detalles artísticos que lo distinguen entre la generalidad de las construcciones de esa índole. Base $ 170.000 m|n., pudiendo el comprador, si lo desea, tomar una hipoteca de $ 80.000 m|n. a tres años de plazo, con 8 o|o de interés anual.
EL LUNES 5 de diciembre, a las 15, en nuestra casa Av. Alem 1950. Mide 12.02 varas de frente por 27.51 varas de fondo en el N. E.; 21.82 varas en el S. O. y 11.95 varas en el contrafrente. El edificio consta de:
PLANTA BAJA—Zaguán, espacioso hall, 2 piezas al frente, entrada independiente para servicio, 3 piezas y baño para el mismo, despensa, carbonera, calefacción, etc.
PRIMER PISO — Salón estudio, estilo español colonial, muros tapizados de damasco, cielorraso artístico (copia de una sala del célebre convento de San Francisco, Perú). Estufa de piedra y madera estilo barroco, bibliotecas corridas adosadas al muro y con tallas indígenas, tres grandes ventanas a la calle y una portada de vitraux; comedor estilo español con estufa; antecomedor con estufa calienta-platos, cocinilla eléctrica, gabinete y w. c.; fumoir con grandes ventanas de vitraux.
SEGUNDO PISO — Gran dormitorio, paredes tapizadas de tela india, cuarto de baño contiguo estilo morisco, bañadera revestida de azulejos antiguos, friso y techo arabescos oro en relieves sobre fondo azul, 3 dormitorios más, otro baño, toilette, amplia terraza, etc.
TERCER PISO — Cocina, antecocina, lavadero, w. c., azotea y una pieza en entrepiso. Todas las habitaciones tienen pisos de parquet. Los detalles, son en su totalidad lujosos; mosaicos, yesería, herrajes, en fin, todos sus materiales son de primer orden. Puede visitarse de las 15 a las 17, solicitando tarjeta en nuestras oficinas. Exigiremos el 8 o|o a cuenta de precio y el 2 o|o de nuestra comisión. Otros informes en nuestra casa. Av. Alem 1950.—Adolfo Bullrich y Cía. n18

"El Pescado", en Juárez, F. C. Sud. — 2193 hectáreas, 85 áreas y 50 centiáreas que forman el lote 3 del plano de subdivisión de ese campo, conocido por de don Nicanor Elejalde. A 3 leguas del pueblo de Juárez. Base $ 280 m|n la hectárea, pagaderos mitad al contado y el resto a 2 años de plazo, en dos cuotas iguales anuales, con garantía hipotecaria y 7 o|o de interés anual.
EL MIERCOLES 7 de diciembre, a las 15, en nuestra casa Av. Alem 1950. Linda con Nicolás B. Lastra, Saturnina María Elejalde, sucesión de Elejalde y N. Anchorena. Está alambrado y dividido en 8 potreros, tiene 4 molinos y dos tanques australianos de 50.000 litros. Se halla cubierto de ricos pastos naturales y tiene agua permanente de la laguna de la Cruz, que se encuentra en el campo. Está arrendado con contrato hasta octubre de 1925, a razón de $ 6 m|n. la hectárea, al señor Mariano Saulloretti, contrato que deberá respetarse. Se revisa por Juárez, donde hay comodidades. Exigiremos el 8 o|o a cuenta de precio y el 2 o|o de nuestra comisión. Otros informes y planos, solicítense en nuestra casa Av. Alem 1950.—Adolfo Bullrich y Cía. n18

Lavalle 2295|99 y Ombú 505 al 519—Esa interesante esquina con edificio antiguo que produce renta. Especial para construir un grupo de casas. Base, $ 34.000 m|n.
EL LUNES 5 de diciembre, a las 15, en nuestra casa, Av. Alem 1950. Mide 13 varas de frente a Lavalle por 32.74 varas a Ombú. Está ocupada por varios negocios. Produce $ 250 m|n mensuales alquilada a una sola mano, inquilino de hace 25 años. Exigiremos el 8 o|o a cuenta de precio y el 2 o|o de comisión. Otros informes, en nuestra casa.—Adolfo Bullrich y Cía. n18

Judicial en Capitán Sarmiento (F. C. C. A.), a menos de una legua de la estación, 585 hectáreas, que forman parte del campo de la Suc. de don Luis Somoza, divididas en 46 lotes cuyas superficies varían entre 18 y 26 hectáreas. Son campos riquísimos, especiales para el cultivo del maíz, lino y alfalfa, y que reunen la doble ventaja de su ubicación en una de las zonas mejor reputadas de la Provincia, y de estar a escasa distancia del pueblo de la importancia de Capitán Sarmiento que solo dista 150 kms. de la capital. Tasación $ 300, 450 y 500 m|n. la hectárea. Bases las 2|3 partes $ 200, 300 y 333.33 m|n. la hectárea, respectivamente los lotes 17 al 22, 1 al 16 y 23 al 46.
EL DOMINGO 11 de diciembre, a las 13, en el Hotel Español del señor Andrés Díaz en Capitán Sarmiento. Orden del señor juez de primera instancia doctor Roberto Bunge en los autos testamentarios de don Luis M. Somoza que tramitan por la secretaría a cargo del Dr. José A. Quirno Costa. Los lotes se entregarán desocupados el 12 de mayo de 1922, fecha en que vencen los contratos de los actuales arrendatarios. Las escrituras serán otorgadas ante la escribanía del Sr. Juan José Maina. Exigiremos el 1 o|o a cuenta de precio y el 2 o|o de comisión. Planos e informes en nuestra casa, Avenida Leandro N. Alem 1950 o a los Sres. Genoud y Bruno en Capitán Sarmiento.— Adolfo Bullrich y Cía. n19

Judicial — En Caseros, a 600 metros de la estación Enrique Lavalle (F. C. M.) 191 hectáreas, 50 áreas y 92 centiáreas, que corresponden al lote núm. 1 del plano de subdivisión del establecimiento "La Nora", de Campión. Base pesos 52.206.39. m|n.
EL VIERNES 25 de noviembre a las 15, en nuestra casa, Av. Alem 1950. Orden del señor Juez doctor Julio F. Aramburu, en los autos sucesorios de doña Nora Campión de Williams, que tramitan por la secretaría No. 3, Tribunales de La Plata. Linda al NO. y NE. con José Linsoain; al SO., con Catalina Campión, y al SE. con Elisa Campión de Mc Sweeney. Está alambrado por los costados NO. y NE. con líneas ajenas; y por el SE. medianero. Está todo alfalfado. Es uno de los mejores campos de la zona para alfalfa, trigo y maíz. Tiene agua especial de 2 a 3 metros. Para revisarlo dirigirse en la estación Enrique Lavalle a los señores Campión Hnos., quienes facilitarán la inspección. Exigiremos el 10 o|o de seña y el 2 o|o de comisión. Otros informes y planos pídanse en nuestra casa. — Adolfo Bullrich y Compañía. n16

Rufino de Elizalde y Cía.

3.886 hect. en Tostado, pcia. de Santa Fe, departamento 9 de Julio, parte de las colonias Independencia y Fide, a 2½ legua de la estación Independencia y 1 1|2 de Portalis. Campo especial para agricultura y apto para ganadería. Base $ 12 la hectárea. A plazos.
EL MIERCOLES 7 de diciembre, a las 16, en nuestra casa Reconquista 312. Visítese por Tostado, dirigiéndose al señor Esteban Larragneguy. Planos a Reconquista 312.—R. de Elizalde y Cía. n8

En Bell Ville. — Para colonos. 26 chacras lindando con el ejido de la ciudad. Las mejores tierras de la zona. Los conocidos campos de Kallermatten. Por orden del Banco Hipotecario Nacional. Con grandes facilidades. Bases 300, 240 y 250 pesos m|n. por hectárea, totalmente en cédulas.
EL DOMINGO 4 de diciembre, a las 14, en el Hotel Rossi, en Bell Ville. Chacras con superficies que varían de 16 a 160 hectáreas. El Banco Hipotecario acuerda hasta el 25 o|o del precio de estas chacras en cédulas. Pidan planos e informes en nuestra casa, Reconquista 312.—Rufino de Elizalde y Cía., Buenos Aires. n11

Republiquetas esq. Wáshington 10 terrenos, algunos de ellos con edificio, sobre la Av. del Tejar y a 5 cuadras de la estación Saavedra. Barrio de mucho porvenir. Base $ 2.000 a 7.500 los 4 que tienen edificación y $ 3.50 la v. c. de los 6 restantes. Con grandes facilidades de pago.
EL DOMINGO 27 de noviembre a las 16. Sobre los mismos. Planos e informes en nuestra casa Reconquista 312.—Rufino de Elizalde y Cía. n19

En San Martín (Bs. As.) — Hermosa casa-quinta, desocupada, y 9 lotes de terreno, uno de ellos con una casita. Calles Ramón Falcón, Carrito y Salta. A pocas cuadras de la estación y a dos del tranvía Lacroze. Superficies de 281 a 670 v. c. Bases: $ 25.000 la quinta, $ 4.000 la casita y $ 8 la v. c. los lotes, todos con grandes facilidades de pago.
EL DOMINGO 27 de noviembre, a las 16 sobre los mismos. Planos e informes en nuestra casa Reconquista 312.—Rufino de Elizalde y Cía. n19

En Mar del Plata—Entre Ríos 1910, esq. Belgrano. Lujosa casa habitación con subsuelo, primero y segundo pisos. Amueblada. Base $ 80.000, con grandes facilidades.
EL LUNES 12 de diciembre a las 16, en nuestra casa, Reconquista 312, Bs. As. Seña 8 o|o. Comisión 3 o|o. Informes en nuestra casa, Reconquista 312.—Rufino de Elizalde y Cía. [illegible]

Judicial—En Pilar, F. C. P. Dos fracciones de rica tierra, de 35 y 34 hectáreas cada una, especiales para tambos, granja o cualquier otra explotación, dada su proximidad a la estación Derqui, F. C. P., de la cual distan solamente 100 y 3000 metros respectivamente. Son parte de los conocidos campos de la sucesión de Antonio Toro. Primera fracción: 35 hect. 73 áreas, 57 cent. y 75 dec., linda al N. E. con Giménez Paz; al N. O., Domingo Mira; al S. O., Rosa Toro de López y al S. E., estación Derqui y José Vallier. Alambrado por sus cuatro costados, tiene un edificio de material compuesto de cuatro piezas, cocina, baño y galería, pisos pino tea y techo de cinc, a más dos piezas de material, molino, bebedero y corral para cerdos. Base, $ 33.491.30 m|n.—Segunda fracción: 34 hect. 11 ás. y 01 cent., linda al S. O., Teófilo Toro; al N. E., Miguel Navarro Viola; al S. O., Pedro Conste y al N. O., Antonio Toro. Tiene diversas mejoras. Base, $ 29.480.64 m|n.
EL MIERCOLES 30 de noviembre, a las 16, en nuestra casa, Reconquista 312. Venta por orden del señor Juez de la Provincia, doctor Horacio Casco, secretaría Deodoro Maza, en el juicio sucesorio de don Ramón Vallier. Las escrituras se otorgarán por ante el escribano señor Ricardo P. Casal. Comisión 10 o|o. Seña 2 o|o. Informes y planos en nuestra casa, Reconquista 312, o en nuestra sucursal en La Plata, 47 No. 649.—Rufino de Elizalde y Cía. n23

Un palacio en la Av. Alvear. Frente al aristocrático paseo de la Recoleta y rodeado de suntuosas mansiones. Ayacucho 1950|58|66 y 84, esq. Avda. Alvear 1962. Severo y magnífico estilo Renacimiento francés, con artísticas decoraciones. Base, $ 450.000 m|n. a plazos.
EL MIERCOLES 14 de diciembre, a las 15, en nuestra casa Reconquista 312. Distribución de la propiedad: Entradas principales por Ayacucho 1958 y 1984; la primera, que da al jardín, con comodidad para automóviles y carruajes; la segunda, zaguán con cancel de acceso al gran hall, que rodea el comedor, la sala, antesala, escritorio, office y toilette; del hall sale la espléndida escalera que conduce a los altos, donde hay: Primer piso, con 5 dormitorios y dos baños. Subsuelo con entrada por la Av. Alvear 1962; billar, 4 cuartos de servicio, baño, dos despensas, cocina con económica, antecocina y montaplatos. Con frente a Ayacucho y entrada por el No. 1950, el edificio de amplio garage, con dos habitaciones en los altos, pileta y w. c. También con frente a Ayacucho y entradas al 1958 y 1966, el jardín con verja y portada de hierro, que aisla el edificio principal y el edificio del garage. Azotea, lavadero con pileta, cuarto de planchar y una habitación. Horas de visita, de 14 a 16, solicitando previamente tarjeta en nuestro escritorio. Su terreno mide 13m75 frente a la Av. Alvear, 45m99 frente a Ayacucho, 9m63 y 45m48 en sus respectivos contrafrentes. Superficie: 524.19 m. c. (712.25 varas cuadradas). Títulos perfectos. Seña, 10 o|o. Comisión, 2 o|o. Informes y prospectos ilustrados, a nuestra casa Reconquista 312.—Rufino de Elizalde y Cía. n22

Villar Sáenz Peña y Martel

MAÑANA

ARRENDAMIENTO EN

LAS FLORES

3.000 HECTAREAS

Base $ 6 la hectárea, a 3 años

Remate de arrendamiento. 3.000 hs. en Las Flores, F. C. S., a 3 horas de la capital y 15 minutos de la estación Plaza Montero. Dista una hora de Las Flores. Campo alto, dividido en 3 potreros, con población de 3 piezas, cocina, dos galponcitos, molino, tanque, etc. Tiene aguadas permanentes. Base $ 6 la hect., con contrato por 3 años, pagaderos por semestres adelantados.
EL JUEVES 24 de noviembre, a las 15, en nuestro hall, Reconquista 331. El campo es conocido por de Naón. Para revisarlo por Las Flores, F. C. S., puede hacerse en automóvil, preguntando por el chauffeur Antonio Magno, en el Hotel Mayo, que lo conoce. Seña, 5 o|o sobre el total del arrendamiento. Comisión 2 o|o. Planos en nuestras oficinas. v24

Andrés Corvetto

Liquidación de propiedades. — Desocupadas, llaves en mano, listas para habitar. A 10 años de plazo. Por orden de la Sociedad "La Ibero Platense", que por resolución de su directorio, liquida todas sus propiedades. 25 o|o al contado solamente, el resto a 10 años. [illegible]
EL DOMINGO 27 de noviembre, a las 11 horas, en la misma propiedad. Casa en Ciudadela, F. C. O., a 15 minutos de la estación Once. Buena casa moderna, esquina, a 50 metros al Norte de la estación Ciudadela. Lista para vivir. Base, $ 9.500. Sala, 3 habitaciones, baño, cocina y dependencias. Visítese de 9 a 12. v27

El lunes 28 de noviembre, a las 15 horas en el hall de mi escritorio, Reconquista 331, las siguientes propiedades:
GRAN CASA HABITACION, JUNCAL 2149, entre Azcuénaga y Larrea. Sobre las avenidas Santa Fe y Pueyrredón. En uno de los mejores barrios de [illegible]. Amplia, comodísima, llave en mano [illegible] menor gasto, para entrar a habitarla. Edificio solidísimo, preparado para altos. 12 varas por 61. Sala, comedor, 7 habitaciones, 2 cuartos de baño, cocina, antecocina, fondo disponible. En altos: un departamento de 4 habitaciones, pieza de servicio y demás comodidades hasta complacer al más exigente. Visítese de 9 a 12 y de 14 a 17. Base, $ [illegible].000.
EN EL CENTRO DE FLORES. Muy lindas casas, para habitación y renta. Varela 213-217 y 229-233. A una cuadra al Oeste de la plaza y dos de la Avenida Rivadavia y subterráneo. Cuatro casas de familia, en dos grupos de una casa baja y otra alta cada uno. En cada grupo hay una casa desocupada. Llave en mano. Cada propiedad mide 10v06 por 18v24 y cada casa consta de: sala, escritorio, dos dormitorios, comedor, cuarto baño, cocina, pileta, pieza alta, cielorrasos yeso, piso pino tea y mosaico, celosías, vestíbulo, empapelados, luz eléctrica, etc. Visítese de 9 a 12. Base $ 24.500 cada grupo de una casa baja y otra alta.
EN BELGRANO — AVENIDA BLANDENGUES 2276, entre Mendoza y Olazábal. A 6 cuadras de la estación del eléctrico del F. C. C. A. y de las barrancas. Amplia casa habitación, llave en mano, 10 v. por 55. Jardín, vestíbulo, sala, comedor, 3 dormitorios, baño, despensa, cocina, pieza alta, terraza, fondo disponible, etc. Visítese de 14 a 17. Base $ 19.500.
CASA QUINTA EN VILLA BALLESTER. A 30 minutos de Retiro, F. C. C. A., en "Villa Klein". Espléndida casa quinta en 5.056 varas cuadradas. A 3 cuadras al SE. de la estación. Calle América 211 esquina O'Donell. Se entregará desocupada al escriturar. Verja y pilares, gran jardín y quinta. Sala, escritorio, comedor, hall, 6 dormitorios, baño, cocina, piezas de servicio, cochera, caballeriza, gallineros, molino, árboles frutales, etc. Visítese de 9 a 12. Base, pesos 27.500.
EN FLORIDA (F. C. C. A.). A 20 minutos de Retiro. Casa baja, desocupada, en perfecto estado. Calle Valle Grande núm. 867, a 7 cuadras al SE de la estación. 10 vs. por 66. Jardín, tres dormitorios, comedor, cuarto de baño, cielorrasos yeso, pisos pino tea y mosaico, vestíbulo, luz eléctrica, árboles frutales, etc. Visítese, llaves a Mario Guerra, en Florida. Base, $ 7.000. Solicítense informes detallados, Reconquista 331 — Andrés Corvetto. v28

Bóveda Recoleta — Centralísima. A 10 metros de la entrada principal. Frente a la capilla y al lado del sepulcro de monseñor Aneiros. A nombre de don Miguel A. Díaz. Sepulturas 2a. y 3a. número 27, sección 8a. Venta terminante. Base $ 15.000. A liquidar, se entregará desocupada.
EL LUNES 28 de noviembre, a las 15 horas, en el hall de mi escritorio, Reconquista 331.—Andrés Corvetto. v28

Luis Risso y Cía.

CANGALLO 666

v4d

Judicial. Con cédulas. — Casa habitación, Castillo 1550.—Por orden del señor juez doctor Matías Mackinlay Zapiola, secretario doctor Nicolás González Iramain. Juicio sucesorio de doña Romana Barba de Amador.—Casa calle Castillo número 1550, entre las de Bompland y Carranza, a una cuadra de la Avenida Rivera y 6 de Triunvirato. Tranvías 97, 95, 94 y 12 en combinación con el subterráneo y 56 87 y 13. Mide 8.66 metros de frente, 31.10 metros de fondo en un costado, 32.20 en el otro y 8.75 metros en el contrafrente. Consta de: verja y puerta de hierro en el frente, jardín, 2 dormitorios y comedor con galería, 3 piezas chicas, cocina, w. c. etc. Buenos techos y carpintería, cielorrasos de yeso, pisos de pino y mosaicos, luz eléctrica, cloacas, árboles frutales, vereda de mosaico. Adoquinado pago. Se entregará desocupada. Puede visitarse. Base, $ 6.622.34. Tiene 3.500 cédulas argentinas, 6 o|o. Títulos perfectos. 8 o|o de seña y 2 o|o de comisión a cargo del comprador.
EL DOMINGO 4 de diciembre, a las 16, en la misma. Informes en nuestra casa, Cangallo 666.—Luis Risso y Cía. v4d.

Subterráneo. Mensualidades y plazos. Terrenos en Caballito, Cucha-Cucha entre Avellaneda y Neuquén. 10x41. Base, $ 12 a plazos.
EL DOMINGO 27 de noviembre, a las 16. v27

Cucha-Cucha entre Avellaneda y Neuquén 10x40. Base, $ 12, en 60 meses.
EL DOMINGO 27 de noviembre, a las 16. v27

Andrés Lamas entre Jonte y Médanos. 2 lotes de 10x38. Base, $ 15 mensuales, en 60 meses.
EL DOMINGO 27 de noviembre, a las 16 en los mismos. Informes, Cangallo 666. v27

Vinelli e Ithurralde

Victoria 710 esq. Chacabuco

Casa-quinta y viñedo

SUCESION SCHERRER

Casa-quinta viñedo, sucesión Scherrer, división de condominio. En [illegible] Otamendi, frente a frente a estación F. C. C. A. 60.000 varas, gran [illegible] parque, frondosa arboleda, monte [illegible], gran parral, viñedo produce 6.000 [illegible]. Cómoda casa familia, otra [illegible], bodega, departamento servidumbre, cochera y caballeriza. Base, pesos [illegible] 15.000 contado, resto 5 años.
SABADO 26 de noviembre a las 16, en [illegible] 710. Va incluído en la venta, [illegible] útiles, lagares y para fabricación [illegible], cañón para el granizo, etc. Por [illegible] subsiguiente al remate. Seña 8 [illegible]. Comisión 3 o|o. Folletos y fotografías Victoria 710. v24

Francisco Abalo

En 60 mensualidades — Ideal esquina en 5 lotes. Luna y Los Patos, con adoquinados pagos. A un paso de las Avd. Caseros y Vélez Sársfield, rodeados de fábricas. Lotes de 160 a 300 v. c. Base pesos 9.50 v. c. Datos, Bolívar 256.
EL DOMINGO 27 de noviembre, a las 15.—F. Abalo. v27

En 60 mensualidades — Amplio terreno de 4350 v. c. Calle Luna, con adoq pago, entre Los Patos y Tupungato entre las Avenidas Caseros y Vélez Sársfield, y a un paso de las estaciones de los ferrocarriles Compañía General y Midland, ubicación ideal para industria, garage, depósito o casas de renta. Amplio frente de 41. Visítese. Base [illegible] 4.50 v. c., a pagarse en 60 mensualidades. Datos, Bolívar 256.
EL DOMINGO 27 de noviembre, a las 15.—F. Abalo. v27

En 60 mensualidades — Entre las Avenidas Caseros y Vélez Sársfield. Lindo lote calle Luna entre Tupungato y la Avenida Alcorta, con adoq pago, barrio de industria. Mide 10x66. Base $ 7.50 v. c. Datos, Bolívar 256.
EL DOMINGO 27 de noviembre, a las 15.—F. Abalo. v27

En 60 mensualidades. 4 preciosos lotes. Calle Colonia continuación Jujuy, con adoq. pago, entre Los Patos y Tupungato, entre establecimientos industriales, a un paso de Caseros y V. Sársfield. Miden 10x39, 49 y 59 vs. Base $ 10 v|c. Datos, Bolívar 256.
EL DOMINGO 27 de noviembre, a las 15.30.—F. Abalo. v27

En 60 mensualidades. En Flores. Ideal esquina Achával y Merlo, con adoq. pago, cerco y vereda, a 1 cuadra de Directorio y 2 de P. Goyena. Sup. 190 v. c. Base $ 10 v. c. Datos, Bolívar 256.
EL DOMINGO 27 de noviembre, a las 16.30.—F. Abalo. v27

En 60 mensualidades. Avda. Garay entre Castro y Q. Bocayuva. Excepcional lote, con edif., vereda y cerco pago, entre edificios. Ideal para casas de renta, garage, industria, etc. 10x60 v. Sup. [illegible] v. c. A un paso de Boedo. Base $ 12 v. c. Datos, Bolívar 256.
EL DOMINGO 27 de noviembre, a las 17.—F. Abalo. v27

En 60 mensualidades, avenida Garay, entre Mármol y Muñiz. 3 lotes de 10x48 y 51 vs. fondo, a 1 cdra. de las avenidas Pavón y La Plata. Tranvías 19 y 27 cercados, apropiados para industrias o casas de familia. Base $ 11 v. c. Datos Bolívar 256.
EL DOMINGO 27 de noviembre, a las 17.—F. Abalo. v27

En 60 mensualidades. Ideal lote, Saraza al lado de la Av. La Plata, con adoq pago, entre edificios. Mide 9x59, apropiado para casas de renta, garage, industrias. Base $ 9 v. c. Datos, Bolívar 256.
EL DOMINGO 27 de noviembre, a las 17.30.—F. Abalo. v27

En Flores, Lindo lote, calle Lanús, entre Sa. Merlo, entre la Av. San Pedrito, adoq. y Quirno, mide 10x36.60, entre edificaciones, a 1 cuadra de la avenida Merlo, adoq. Base $ 8 v. c. Datos, Bolívar 256.
EL DOMINGO 27 de noviembre a las 16.30.—F. Abalo. v27

12 lotes en Flores, en 48 mensualidades, con frentes a la avenida Campana adoq pago, Carabobo con doble línea de tranvía 49, combinación con el subterráneo y calles Recuero y Puimacahua. Base $ 4.50 v|c. Después detalles. Planos Bolívar 256.
EL DOMINGO 4 de diciembre, a las 17.—F. Abalo. v4dic.

PEDRO BRAVO y Cía.

HOY

ESTANCIA EN CATAMARCA

7.500 hectáreas a 30 cuadras de la plaza principal de la capital. Con títulos perfectos y mensura judicial aprobada. Base $ 4.80 la hectárea. — En nuestra casa: Corrientes 445.

"La Estancita", en Catamarca. De 7.500 hectáreas a 30 cuadras de la plaza principal de la capital, cruzada por el F. C. A. del Norte, el F. C. a Tucumán en construcción pasa a corta distancia. Campo especial para ganadería y agricultura y otros cultivos que dan rendimiento de [illegible] uno por [illegible]. Hay 2 arroyos y un derecho de riego del río Tala. Casa estancia y 4 puestos. Venta por división de condominio, en un lote. Base $ 4.80 la [illegible] 1|3 parte al contado y el resto a [illegible] 12, 18, 24 y 30 meses con pagarés hipotecarios al 7 o|o.
HOY MIERCOLES 23 de noviembre, a las [illegible] en mi hall, Corrientes 445. Linda con los padres Franciscanos, Arroyo Coneta, Camino viejo a La Rioja, Cumbre del Valle y herederos de Ocampo. Mensura judicial aprobada. Para visitar el campo, dirigirse a los señores Dugo y Amuillo, en Catamarca.—Pedro Bravo y Cía. v23

Campo en Salta — 14.300 hect. en 4 lotes, en la región privilegiada de Orán, próximo a las est. Ledesma y Yuto, del F. C. C. N., cruzado por el arroyo Agua Grande. Hay proyectos del F. C. C. C. que pasarán por el campo. Tierra muy superior para toda clase de cultivos, agua buenas, pastos refinados y grandes bosques de quebracho colorado, cedro y otras maderas para industrias. Venta por división de condominio. Base, $ 3.26 la hectárea, 1|4 parte al contado y el saldo a 3 años, con [illegible].
HOY MIERCOLES 23 de noviembre, a las [illegible], en mi hall, Corrientes 445. Linda con Ugarriza y Serrey, J. Beltrán Herrera, [illegible] y Álvarez Prado. Informes, Pedro Bravo y Cía. v23

Casa quinta en Haedo. — A [illegible] camino a San Justo. Antigua [illegible], 15.000 varas de tierra, [illegible] para el cultivo intensivo, agua [illegible] en parte alfalfada y alambrada [illegible] perímetro. Base $ 14.000 a 2 años [illegible] al 7 o|o.
HOY MIERCOLES 23 de noviembre, a las [illegible] Corrientes 445. Casa de [illegible] habitaciones, cocina, corredor, galpón con [illegible], gallinero, noria, chiqueros y gran pileta de portland. Títulos perfectos. Seña 8 o|o. Comisión — o|o.—Pedro Bravo y Cía. v23

Sobre la Avda. San Martín. — 9 lotes en 40 mensualidades, sin interés. A tres cuadras de la Avenida San Martín y de los tranvías Nos. 85 y 86, a 2 de la futura estación Juncal del F. C. P., 7 lotes en la calle Terrero entre Zamudio y Caracas y 2 lotes en la calle Zamudio entre Lascano y Terrero. Próximos a la Facultad de Agronomía y al Hospital Alvear. Base $ 2 v. c., 2 mensualidades en el acto del remate, 1 más al firmar el boleto definitivo y 6 al escriturar dentro de los 30 días.
EL DOMINGO 27 de noviembre, a las 16 en los mismos. Superficies de 532 a 144 varas. Títulos perfectos. Escribanos Sres. Lescurat y Sanguinetti. Bmé. Mitre 766. Informes Corrientes 445.—Pedro Bravo y Cía. n16

Pedro y Antonio Lanusse

Con cédulas hipotecarias argentinas, el establecimiento La Tucumana en Córdoba, a 1 1|2 leguas al S. de Villa María, (F. C. C. A.) en 17 lotes de 23 a 134 hectáreas, sembradas y con importantes mejoras en poblaciones, alambrados, molinos, tanques, bebidas, bretes, etc. Con amplias facilidades de pago constituídas por préstamos que acuerda el Banco Hipotecario Nacional y que alcanzan al 80 por ciento de las bases fijadas para la venta.
EL DOMINGO 11 de diciembre en el mismo establecimiento a la hora 14. Solicítense prospectos con todos los detalles sobre ésta operación en nuestros escritorios en ésta o Rosario, San Martín 755, en Villa María a nuestro agente señor Eugenio Gardella, en Las Rosas al señor B. N. Gerdes y en Rafaela al señor Claudio J. B. Colombero.—Pedro y Antonio Lanusse, Belgrano 836. v23

En Carlos Tejedor (F. C. O.) 995 hectáreas, campo "La Manuela" (antes Montarce) con alfalfa y pastos refinados, 5 leguas S.E. de Tejedor, 4 de Seré (F. C. O.), 4 1|2 de Húsares (F. C. B. A.), 2 1|2 de Magnano (L. P. a M. V.), 6 de Bariloche (F. C. R. P. B.). Campo con excelentes tierras y aguas, arrendado desde hace siete años al señor Manuel Tanoira, contrato que vence el 31 de marzo de 1922. Base, $ 250 m|n. hectárea. Grandes facilidades de pago.
EL MARTES 6 de diciembre a las 15, en nuestro hall. Se puede revisar por Tejedor o Magnano. Planos en nuestro escritorio, Belgrano 836.—Pedro y Antonio Lanusse. v23

En Carlos Tejedor (F. C. O.) Establecimiento "La Manuela" (antes de Montarcé), con facilidades de pago. 995 hectáreas, 2 a. 45 c. de rico campo, apto para agricultura o ganadería, con alfalfa y pastos refinados, a 5 leguas al SE. de Tejedor, 4 de Colonia Seré (F. C. O.) 4 1|2 de Húsares (F. C. B. A.), 2 1|2 de Magnano (F. C. P. L. P. M. V.). Campo con excelentes aguas, alto en su mayor extensión, de excelentes tierras, comprobado por la variedad de sus pastos, gramillas, alfalfa, etc. El alambrado del perímetro es todo de 7 a 8 hilos con postes y varillas de madera dura. Está dividido en 2 fracciones por una calle, con buenos alambrados y tranqueras. Actualmente arrendado al señor Manuel Tanoira, contrato que vence el 31 de marzo de 1922 y quien lo ocupa hace siete años, explotándolo con ganadería. Base $ 250 m|n la hectárea.
EL MARTES 6 de diciembre a las 15, en nuestro hall de ventas. Condiciones de pago: $ 100.000 m|n al contado en el acto de la escrituración, que se realizará dentro de los 30 días del remate y conforme sean despachados los certificados, el resto en tres cuotas iguales pagaderas a 2, 3 y 4 años, con garantía del campo e interés del 8 o|o anual, pagadero por semestres anticipados. Importante: En el Banco Hipotecario Nacional se está gestionando una hipoteca en cédulas, por la cual podrá optar el comprador y para cuyo efecto se le darán las facilidades del caso. Linderos: por el NE. con el Bco. Hip. Franco Argentino, y Lafuente Hnos.; por el NO. con el doctor Brondi; por el SE. con Lafuente Hnos. y por el SO. con el Bco. Hip. Franco Argentino. Títulos perfectos. Comisión 2 o|o a cargo del comprador. Seña 8 o|o. Para revisar el campo, los interesados pueden dirigirse a la cochería de M. Barazla en Tejedor, quien proporcionará automóvil, o coche. También pueden revisar por estación Magnano, donde el campo es muy conocido. Solicítense planos en nuestro escritorio en Bs. Aires.—Pedro y Antonio Lanusse. 1p

Enrique Feoli

En Talleres. Base, $ 1.500, mitad a 2 años. Hermosa casita, Pastor Ferreira 981, 10x53 vs.
EL DOMINGO 27 de noviembre, a las 16. Detalles, Cangallo 621. 1p.

A. BUGANEM Y CIA.

Av. de Mayo 651. U. T. 3875, Rivadavia v27

CASAS

Ubicación inmejorable. Llave en mano. Avdas. Rivera y Canning (tranvías 95, 96, 97, 99, etc. a todas direcciones), a un paso. Guayanás 1874 (hoy Coronel Niceto Vega), entre Serrano y Gurruchaga. Su buen edificio consta de: sala con balcones, zaguán, cancel cedro, 3 habitaciones, comedor que cuadra, 1 hab., baño, cocina, pieza en altos. Carpintería cedro, cielorrasos yeso, mosaicos, mármoles, etc. Cloacas y adoq. pago. Mide 10x29.15 varas. Base, $ 15.000, toda a plazos.
El DGO. 27 de nbre., a las 16, allí. v27

4 casas por mensualidades — En Floresta. A 2 cuadras de Av. Juan B. Alberdi y de Av. Tellier (2100) (tranvías 48 y 48), Cosquín 2332: verja de mamp., jardín, 3 habitaciones, galería, cocina, etc. Base $ 3.500 toda a plazos. Cosquín 2340, verja de mamp., jardín, 2 habitaciones, galería, cocina, pieza, etc. Base, $ 3.200, toda a plazos. Av. Coronel Cárdenas Nos. 2239|43; dos casas iguales, verja de mamp., jardín, 1 habit. y depend. cada casa. Base, $ 1.800, toda a plazos c|u. Todas desocupadas.
El DGO. 27 de nbre., a las 17, allí. v27

Por 5.000 $ todo en mensualidades. A un paso de las Avdas. Corrientes, Canning y Córdoba, tranvías 12, 13, 39, 94, 95, 96, 97, 99, Lacroze, etc. Castillo 310, entre Alvarez y Araoz. Su ed. sala, fte. piedra, balcones, zaguán, 2 habitaciones y dep. Cielorrasos yeso, carpintería cedro, mosaicos, mármoles, luz eléct., cloacas y adoq. pago. Llave en mano.
El DGO. 27 de nbre., a las 15.30, allí. v27

Base $ 5.000 toda en mensualidades. Av. Gaona No. 2100, con tranvía 84 y 93 y comb. subte. A 2 cuadras de allí. Av. Boyacá 1543, entre Monte Egmont y Monte Dinero. Verja de mamp., jardín, fte. piedra, 2 hab., baño, cocina y depend., cielorrasos yeso, carpintería cedro, mosaicos, etc. 10x66 vs.
El DGO. 27 de nbre., a las 16, allí. v27

Llave en mano, San Blas 2045 y 49, entre Andrés Lamas y Boyacá, a 4 cuadras de las Avdas. San Martín y Donato Alvarez (tranvías 85, 86, 23, 99, 94 y 95 comb. subte.) Verja mamp., 3 habit., caballeriza, galpón, cuadra, altillo, entrada carros, etc. Cielorrasos yeso, carpintería cedro, tirantes hierro, etc. 10x66 vs. Base, 7.000, toda a plazos.
El DGO. 27 de nbre., a las 15.30, allí. v27

Av. Gaona y Sud América.— Tranvía 84 y servicio de breaks a 0.10 cts. A pocas cuadras de esta importante situación de Flores. Bolivia 1691, entre Desaguadero y San Julián. Casa de 2 hab. y depend. Buena carpintería, pisos tea, puertas con banderolas, galería, etc. 10x40 vs. Ad corpus. Base, $ 3.200, toda a plazos.
El DGO. 27 de nbre., a las 15, allí. v27

Sin dinero. Av. La Plata 1700 (tranvías 26, 27, 19, 44, etc., a todos rumbos) a 30 metros de allí. Las Casas 4145, entre Av. La Plata y Mármol. Moderna, de familia. Su buen edificio consta de: 2 amplias habitaciones, comedor, 1 pieza, baño, etc. Carpintería de cedro, mosaicos, mármoles, aguas corrientes, cloacas, adoq. pago, y otros detalles que se apreciarán visitándola. Renta $ 125. Base, $ 7.800, toda a plazos.
El DGO. 27 de nbre., a las 16.30, allí. v27

TERRENOS

$ 500 al contado y el resto en 90 mensualidades, sin interés, lote soberbio en Flores. Sud América entre Virgenes y Monte Egmont, próximo Avdas. Gaona y Boyacá y tranvías 84, 86 y 99, comb. subt. 10x21.38 v. Adoq. pago.
El DGO. 27 de nbre., a las 15, allí. v27

Terreno en Flores. Base, $ 500 al contado y lo que exceda en 90 meses, sin interés. Virgenes, entre Condarco y Terrada, a 1 cuadra de la Av. Gaona y tranvía 84, comb. subt. Mide: 12.65x66.97 en su costado y 12.38 en el contrafrente. Superficie: 826.02 v|c.
El DGO. 27 de nbre., a las 14.45, allí. v27

TEODORO A. VINELLI

San Martín 345. — 1861 Avenida 1p

Judicial — En plena City — Propiedad Andes, hoy José Evaristo Uriburu 326 y 327, entre Corrientes y Sarmiento, altos y bajos. Mide 8.97 mts. de frente al Oeste por 18.17 mts. de fondo al Este con una superficie total de 162 m. c. 9.849 cts. c. Edificio de 2 plantas. Bajos: sala y escritorio al frente, comedor, 2 dormitorios, c. baño, cocina, pieza servicio. Altos: sala, comedor, 3 habitaciones, c. baño, cocina, 2 piezas servicio, w. c., patios mosaico, cielos rasos yeso, pisos pino tea, carpintería cedro. Renta: pesos 160 y 210 respec. Base: pesos 40.000.
EL DGO. 4 de diciembre a las 16 horas, en la misma. Orden del doctor Arturo Seeber, secretaría del doctor Carlos Guiraldes, en los autos sucesorios de doña Virginia Acosta de Suárez. Seña 8 o|o. Comisión 2 o|o. Datos a la secretaría del autorizante o a mis oficinas.—Teodoro A. Vinelli, San Martín 345. Rte. 697. n20

En Vicente López, F. C. C. A. Una esquinita ideal, Santa Rosa esquina C. Sarmiento, 1 cuadra de la Av. Maipú (adoq.), con doble vía del Lacroze. Mide 10 por 32.50. Base 1.700 $ a largos plazos.
EL DOMINGO 27 a las 16.30, allí. Planos.—T. A. Vinelli.—Rte. 696. n23

Villa Urquiza — Casita para empleados. Altolaguirre 3056, entre Quesada y Congreso, a 3 cuadras de la plaza. Base, 4.000 pesos.
EL DOMINGO 27, a las 15, allí. Pida planos.—Rte. 695. n23

Rivadavia 6391-6393

Casi esquina Boyacá, vendemos llave en mano y con grandes facilidades de pago, magnífico hotelito, con garage, planta de recepción y 8 dormitorios. Base $ 70.000, de los que $ 30.000 a 2 años y medio, $ 40.000 a 4 años y medio y solo el excedente al contado. Visítese todos los días, de 9 a 12.
EL MIERCOLES 30 de noviembre, a las 15, en n|casa.—Risso Patrón y Cía. [illegible]

Independencia 2084. Entre Sarandí y Rincón, con doble línea de tranvía al frente. Edificio refaccionable, de: Sala comed., 5 dormits., cocina, baño, w. c. En altos 4 piezas más y azotea, celosías, cloacas, aguas corr., electricidad, etc., 10x37 vs. Base, $ 26.000, a plazos o tomar $ 3.500 cédulas.
EL DGO. 27 de nov., a las 16, allí. 1p

En Flores, San Eduardo 1849. Casa habitación moderna. Llave en mano, al lado de Donato Alvarez y solo 4 cuadras de Rivadavia, con el subterráneo, teniendo además en los alrededores los tranvías 88, 89, 90, 2, 5, 42 y 48. Construcción sólida, con frente imit. piedra, jardín, sala, escritorio, vestíb., 3 dormits., comedor, baño inst., cocina, 2 piezas serv., galería, con marquesina, cielorrasos yeso, pisos pino tea, carp. y celosías de cedro, patios de mosaicos. Visítese de 10 a 12 y de 13 a 17. Mide 10.39 por 56 v. Base, $ 30.000, a plazos.
EL DGO. 27 de noviembre, a las 17, allí. 1p

Maza 682. — Casa habitación. Barrio completamente edificado y con innumerables líneas de tranvías. Sala, hall, 3 dormits., cocina, w. c., pieza serv., frente imit. piedra, cielorr. yeso, pisos p. tea, etc. Base, $ 11.000, a plazos.
EL DGO. 27 de nov., a las 15, allí. 1p

Judicial — Melo 1926, entre Junín y Ayacucho. A una cuadra de la plaza de la Recoleta, rodeado de palacios y petit hotel que ya han convertido estos lugares en los más aristocráticos y ambicionados. Edificio de sala, 2 dormitorios, otros 2 algo más chicos, cocina, azotea, cielorrasos yeso, pisos pino tea, cancel, patios de mosaicos, etc. Mide 8m66 por 21.65 metros. Base, $ 25.000.
EL MIERCOLES 30 de noviembre, a las 15, en la misma. Orden del señor juez doctor Amadeo Grass, sec. señor José Cúneo, en los autos sucesorios de Isidora Longhi de Carabelli. 1p

Seña 8 o|o. Com. 2 o|o. Informes en n. casa, Florida 230. U. T. 232 y 6661, Av.—Risso Patrón y Cía. 1p

Juan M. Brunetti y Cía.

Sucesores de Félix Lora y Cía.

Judicial — En la Floresta — 6 lindos lotes de terreno. Bien ubicados, 2 lotes frente a la calle Carrasco y 2 lotes frente a la calle Fonseca entre Avellaneda y Sarachaga, a 3 cuadras del bulevar Rivadavia, con eléctrico subterráneo. Barrio completamente edificado. Cada lote mide 10 varas de frente por 53.44 de fondo. Base pesos 8 la v. c. Una pichincha.
EL DOMINGO 27 de noviembre a las 16 en los mismos. Juez doctor Campos, secretaría Jiménez Zapiola. Autos Giachino de Giacchino María Cándida contra Arsao Gutiérrez, Juan M. sobre reivindicación. Escrituras por el escribano José A. Casadó. Seña 8 o|o. Comisión 2 o|o. Planos, Rivadavia 714.—Juan M. Brunetti y Cía. n18

4 lotes en la Floresta. A 3 cuadras al Norte de Rivadavia, con eléctrico subterráneo, entre los bulevares Carrasco y Corro. Dan frente a la calle Morón entre Cervantes y Calderón. Barrio todo poblado, con vías de comunicación fáciles. Una liquidación. Sin base. A quemar.
EL DOMINGO 27 de noviembre, a las 16.30, en los mismos. Títulos perfectos. Seña 8 o|o. Planos, Rivadavia 714.—Juan M. Brunetti y Cía. n23

Judicial. Con retasa. Casa calle Arrotea 780, entre Montes y Lobos. A 1 cuadra de Varela. Edificio de 4 piezas, 1 en altos, cocina, galería, etc. Terreno, 8m66 por 20m65. Tasación $ 9.600. Base retasada $ 4.800.
EL DOMINGO 27 de noviembre a las 16, en la misma. Juez, Bunge, secretario Alsina. Testamentaria Crespo. Seña 8 o|o. Comisión 2 o|o. Datos, Rivadavia 714.—J. M. Brunetti y Cía. n23

Antonio N. Ognio

Judicial: casa Pola núm. 1148 entre Juan B. Alberdi y M. Artigas, cerca de los mataderos, edificada en un terreno que mide 17.32 metros de frente por 43.30 metros de fondo, consta de dos piezas de material con galería, dos más de hierro y madera, caballeriza, cochera, patio de mosaico, dos cocinas, servicio y demás comodidades, lotes 13 y 14 de la manzana E. del plano respectivo, formando un total de 749.83 mts. cuadrados. Tasación 15.000 pesos. Base rebajada $ 4.500.
EL DOMINGO 27 de noviembre a las 17 juez de lo civil doctor Fernando M. Colombre, secretaría Delheye, en los autos sucesorios Casanza Andrés y otros, el que resulta comprador entregará el 8 o|o de seña y a cuenta de precio más el 2 o|o de mi comisión. Más datos a la secretaría del autorizante o a mi oficina, Lavalle 1161. v27

V. P. CACURI

v27

Vendida particularmente

Casa-quinta. Monte Grande (F. C. S.), sobre estación. Base $ 20.000 incluso 18.000 cédulas. Son 10.000 metros. Conocida por "La Paula". Buen edificio: hall cubierto, comedor, tres dormitorios, baño instalado, cocina, sótano, otra pieza, galería, cielorrasos de yeso, pisos tea, mosaicos, cochera, 2 piezas para quintero. Molino, gallinero, gran jardín-parque. Valiosa colección floral, frutales, forestales. A 35 minutos de Constitución, con 60 trenes diarios. Orden de liquidar. Es un gran negocio! Remataré en mi hall, Rivadavia 827.
MAÑANA JUEVES 24 de noviembre, a las 16 horas.—V. P. Cacuri. n17

Extra judicial — Terreno bien ubicado en Flores, al Norte. Base $ 3 v|c. Dungeness, entre Gavilán y Caracas, 10x67. Orden de liquidar por división de condominio.
EL DOMINGO 27 de noviembre, a las 15, en el mismo.—V. P. Cacuri. n20

Ciudadela: 20x42. Base, 2.700 pesos. Dos piezas madera, muchos árboles y plantas, etc. Calle Gaona esquina Santamarina. A 20 minutos del Once, con 53 trenes diarios.
20x42. Base, $ 500 en total. Terreno Av. Gaona entre Santamarina y Av. San Martín (Ciudadela).
EL DOMINGO 27 de noviembre, a las 16, allí mismo.—V. P. Cacuri, Rivadavia 827. n20

¡Como judicial! Cabrera 3275. Buena casa central. Base, $ 9.500. Muchas facilidades. Produce $ 160 por mes (alquileres de 1920). Sala, con frente imitación piedra, tres dormitorios, dos piezas más, piecita, etc., cloacas, adoquinado pago, allí.
EL DOMINGO 27 de noviembre, a las 15.30.—V. P. Cacuri. n22

MERCEDES

80 hectáreas

de tierra especial, apta para todo destino, a 10 cuadras de la estación:

Mercedes, F. C. O. — 80 hectáreas de muy buen campo, a 10 cuadras de la estación Franklin. Alambrado en todo su perímetro. Tiene 2 piezas y otras mejoras de poca importancia. Reconoce contrato, hasta mayo de 1922. Linderos: Al Noreste, camino por medio con don Saturnino J. Unsué; al Sudeste, con el mismo y herederos de Duffy; al Noroeste, con doña Angela M. Longhlin, y al Sudoeste, con doña Juana M. Longhlin y doña L. Josefina M. Longhlin. Base, $ 275 la hectárea. Es tierra que se ha vendido y vale $ 500. Hay que vender!
EL MIERCOLES 30 de noviembre, a las 16, en mi hall, Rivadavia 827. n22

Gran chalet, frente plaza Flores: Yerbal 2831; ahí, sobre la estación del F. C. O., con 57 trenes diarios; en el sitio mejor, donde está el club, los Bancos, teatro, iglesia, cines, colegios, academias; lo mejor que forma el prestigio de esa importante zona. Flamante, lujoso y sólido edificio de dos plantas, coronado por un bonito mirador. Mide 10 por 62; más de 1.000 varas. Gran hall, sala, comedor, escritorio, dos dormitorios, baño completo, jardín invierno, pieza costura, cocina, despensa, pieza para lavar y para planchar, pieza servicio, jardines, etc., en los bajos. Altos: hall, tres grandes dormitorios, otro más chico, terrazas, cubiertas, cocina, pileta, pieza servicio, azoteas, artística verja, vitraux y muchos detalles de valor. Base reducida, pesos 75.000. Facilidades. Entrega libre. Remataré
EL DOMINGO 27 de noviembre, a las 17.30. Allí.—V. P. Cacuri. n20

Lindo Hotelito flamante. — En la mejor ubicación de Belgrano: Aguilar 2583, a una cuadra de Cabildo y sobre la estación Colegiales, con 74 trenes diarios y a 12 minutos de Retiro. Distribución. Bajos: Gran entrada revestida con mármoles belga, sala, hall, hermosa estufa en estilo, escritorio, comedor, ante-comedor, pisos parquet, toilette, vestíbulo. Planta alta: Cinco amplios dormitorios, hall, gran baño, vestíbulo, etc., servicio, cocina completa, lavadero, etc. Tiene entrada independiente para la servidumbre. Adoquinado pago. Obras de Salubridad, servicio de agua caliente y fría. Predomina una nota de arte, lujo y confort. Visítese a cualquier hora. Base, $ 48.500, con cédulas y plazos.
EL DOMINGO 27 de noviembre a las 16.30, en el mismo. Informes, Rivadavia 827. — V. P. Cacuri. n20.

10x34. Ideal lote! avenida Pedro Goyena entre Hortiguera y Puan, frente al Sur. Afirmado pago y doble línea de eléctricos. Sitio alto y lo más importante de este gran bulevar. Base para liquidar, $ 17.50 v|c. En el mismo.
EL DIA 27 de noviembre a las 16.30.— V. P. Cacuri. n20

Esquina, lindo terreno, sobre subterráneo, 2 cuadras Rivadavia, estación Caballito: Hortiguera y Valle, antes Don Cristóbal, 325 varas. Afirmados pagos. Sudoeste. Entre edificación moderna y de valor. Base, $ 20 v|c.
EL DOMINGO 27 de noviembre, a las 16, en el mismo. Informes, Rivadavia 827.—V. P. Cacuri. n20

Base $ 4.000, toda en mensualidades de 66 pesos. Buena casa Norte de Flores: Cuenca 756, entre los bulevares Boyacá, Avellaneda y Nazca. Con cloacas. Tres habitaciones, baño, galería, aguas corrientes, todas comodidades. Desocupada. Tranvías 96 y 84 combinación subterráneo. Ocasión. Allí.
EL DOMINGO 27 de noviembre a las 15.30.—V. P. Cacuri. n20

Muy central, muy barata y a plazos. Casa, Chile 1254; más de 500 varas. Base, $ 33.000, con facilidades.
EL MIERCOLES 30 de noviembre, en mi hall, Rivadavia 827.—V. P. Cacuri. n23

Chacra en Rodríguez, F. C. O. Con mejoras. Base, $ 8.000, para liquidar. Las tierras más ricas de las cercanías de la capital. A 13 cuadras al Sur de la estación y a 5 del empedrado. Son 8 hectáreas, 12 áreas y fracción. Alambrado en todo su perímetro. Tiene tres habitaciones de material y galería, cocina, dependencias, galpón, gallinero y otras comodidades. Monte con 800 frutales, etc. Conocida por de Malvino. Entrega inmediata. Ideal para explotación o recreo. Remataré en mi hall:
EL MIERCOLES 30 de noviembre, a las 16. Informes, Rivadavia 827.—V. P. Cacuri. n23

Wilde (F. C. Sud) — A 1|2 cuadra de la estación. Base, $ 1 la [illegible]. Extrajudicial. Sucesión Pelossi. Notable esquina: Aristóbulo del Valle y Manuel R. Trelles. 42.68x57.33 metros. Total: 3.200 varas.
EL MIERCOLES 30 de noviembre, a las 16, en mi hall, Rivadavia 827.—V. P. Cacuri. n23

Casa-quinta en Ituzaingó (F. C. O.)—30x50 (1.000 varas). Base, $ 4.000, mitad al contado, saldo 4 anualidades con 7 o|o. Calle Agrelo, frente al almacén del Oeste. A 5 cuadras de la estación. Tiene 3 habitaciones, comedor, baño, cocina, jardín, gallinero, molino con cañerías en toda la quinta, buena carpintería, etc. A 35 minutos del Once; 60 trenes diarios. Remataré:
EL MIERCOLES 30 de noviembre, a las 16, en mi hall, Rivadavia 827.—V. P. Cacuri. n23

Juan A. Rúa y Cía.

v27

HOY

A LAS 16

EN NUESTRA CASA

Quinta en San Isidro

Espléndida vivienda veraniega. Sobre estación Victoria, F. C. C. A. Lista para habitar. Llave en mano. Base, $ 63.000 (32.000 cédulas y plazos).

Paseo Colón 1187|95

Magnífico edificio, amplio y sólido. Su ínfima base retasada no alcanza al valor del terreno y responde al propósito de liquidar. Venta por división de condominio. Base, $ 30.000. A plazos.

Chalet en el Tigre

"Villa Guaraní". Frente al río Luján y Canal San Fernando. Sobre 28.500 vs. Gran residencia veraniega, completamente instalada y dotada de todas las comodidades. Se entregará desocupada. Base, $ 18.000. Pueden pagarse $ 15.000 al contado, saldo en cuotas semestrales.

124 ht. en Mercedes

Buen campo, a 12 cuadras de la estación Franklin. Tierra fértil, cruzada por el arroyo Moyano. Base, $ 200 la hectárea.

HOY, a las 16, en n|casa, Av. de Mayo 568|72.

JUAN A. RUA y Cía.

Casa-quinta: 18.700 v|c. En Victoria (F. C. C. A.). Llave en mano, calles San José, Gral. Suárez, Av. Piaggio y Rondeau. A solo 1.000 metros al Oeste de la estación F. C. Eléctrico. 206 vs. al N.O., 90 al S.O. Espléndida residencia veraniega, dotada de todas las comodidades. Sala, 5 dormitorios, gran comedor, baño instalado, cocina con económica e intermediario, mosaicos, yesos, finos empapelados, etc. En cuerpo aparte, 4 piezas y cochera y 3 piezas más, caballeriza, casilla, lavadero, galpón, etc. Molino y gran parque. Base, $ 33.000 incluídos 32.000 en cédulas y plazos. Puede visitarse con tarjeta de n|casa.
HOY MIERCOLES 23, a las 16, en nuestros salones, Av. de Mayo 568-72.—Juan A. Rúa y Cía. n17

Retasada! Paseo Colón 1187 al 95, al lado de Av. San Juan. En la ubicación más descollante de la importante arteria. Base $ 30.000 a plazos. Venta por división de condominio entre herederos mayores de edad. Negocio y familia. Edificio en cal, con tirantería de hierro y preparada para cargar varios pisos, amplio salón gran sótano, 7 habitaciones y dependencias, galerías material, cloacas y adoquinado pago. 10.39 por 32.44 y 33.25 varas. Visítese.
HOY MIERCOLES 23, a las 16, en nuestros salones, Av. de Mayo 568-72.—Juan A. Rúa y Cía. n17

Casa-quinta en el Tigre "Villa Guaraní".—1a. sección islas y frente al canal de San Fernando y estación F. C. C. A. en 28.455 vs., con frente a los ríos Luján y Abra Vieja, con rambla y embarcadero. Su sólido edificio (estilo chalet) en cemento armado se compone de 2 plantas. Planta baja: 6 habitaciones incluso comedor, 2 baños instalados con calefacción, despensa, toilete y otras dependencias. Planta alta: salón, despensa, mansard y mirador. En cuerpo aparte, cocina, 2 habitaciones, etc., luz eléctrica en todas las dependencias, garage para lanchas, glorieta, molino con motor eléctrico, parque, jardín etc. En lote separado, todos los muebles y una lancha a nafta, (8 cab. 22 pies). Base pesos 18.000 de los cuales 15.000 al contado y saldo a 6, 12, 18 y 24 meses interés 7 por ciento con pagarés hipotecarios. Puede visitarse en cualquier momento.
HOY MIERCOLES 23 de noviembre a las 16, en nuestros salones, Av. de Mayo 568|72. n17

Campo en Mercedes: 124 hs. A 12 cuadras al S.O. de la estación Franklin (F. C. P.) y 2 1|2 horas de Buenos Aires. Buen campo de 124 hectáreas, cruzado por el arroyo Moyano y con 30 hs. alfalfadas, alambrado en 3 costados y divididos en 2 potreros. Hay población y galpón, siendo ésta del inquilino, para ganadería o agricultura y con un buen camino de acceso a la estación. Linda con Welam, Montoya, Stremiz y sucesión Montoya. Títulos perfectos. Está alquilado a razón de $ 2.800 anuales con contrato que vence el 15 de abril de 1922. Base, $ 200 la hectárea.
HOY MIERCOLES 23 de noviembre, a las 16, en nuestros salones, Av. de Mayo 568-72.—Orden 11.312. n17

En Lomas: casa quinta, 1200 v. Con garage, cochera, jardines, frutales y afirmado pago. A 1 paso de la plaza, iglesia, intendencia, etc., Manuel Castro 432, entre Rivera y P. Lucena, 1 cuadra de Av. Rodríguez, tranvías a plaza Mayo. Base, $ 16.000 incluídas 9.000 cédulas. Dos salas con balcones, zaguán, mayólicas, entrada de auto, cancel, 4 habitaciones, comedor que cuadra, baño, pasaje, cocina, pieza de costura, otra de servicio, w. c., gallinero, frutales, etc. Amplias galerías, luz eléctrica, etc. 20v20x59v50. A 4 cuadras al N. de Laprida y 4 al O. de la estación. Visítese.
EL DGO. 27 a las 15.30, en la misma.—Juan A. Rúa y Cía. Ord. 11.370. n20

Casa quinta con 10.000 cédulas incluídas en la base de $ 14.000. Sobre 13x85x61x20, lindos jardines y canteros rústicos al frente, costado y fondo. Zamudio 1236|41 y Av. Gaona, tranvía 84 comb. subte a la esquina, 89 y 99 a 3 cuadras por Av. Boyacá. Verja, jardín, sala y gran vestíbulo, 2 habitaciones, baño, pieza de vestir amplísimo comedor cuadrando el patio, pasaje, cocina, pieza y w. c. de servicio. Galerías, lavadero, frutales, gallinero, etc. Es sólida, muy bonita, mejor construída. La recomendamos especialmente se vea el interior. Renta 200 $ no afectada por la ley. Visítese de 10 a 11.30 y de 16 a 18.
EL DGO. 27 a las 17.30, en la misma. Juan A. Rúa y Cía. Ord. 11.368. n20

Velazco 518|22 y Canning. Base $ 8.000. Casita de familia y negocio, en esta interesante ubicación. Tiene salón con frente imitación piedra y persianas metálicas, zaguán, 2 habitaciones, pieza en altos y dependencias. Cloacas y adoquinado pago. Tranvías 12, 13, 87 y 89. Renta, $ 140.
EL DGO. 27, a las 15 en la misma.—Juan A. Rúa y Cía., Av. de Mayo 568.72. Orden 11.392. n22

En Bernal — Llave en mano. Casita con base de $ 1.200. General Arias núm. 78, entre Arias y Vielo Bueno, a dos cuadras al Oeste de la parada Hornos, tranvía 22 a Plaza Mayo. Jardín, dos piezas, cocina, w. c. galpón, galería vidrios, parral, frutales. 10x62 vs. Se entregará desocupada. Visítese.
EL DOMINGO 27 a las 15.30, en la misma.—Juan A. Rúa y Cía. Ord. 11.369. n20

Lo mejor de Belgrano — Pampa esq. Gral. Paz, a 70 metros de Cabildo. Para un petit hotel 15 por 20 vs. v|c. Lindando con los chalets de Canevari, Ahumada, Gálvez, Esteves, etc. Recomendamos este negocio a las personas de buen gusto, arquitectos, constructores, etc. Base ínfima, $ 35 v. c.
EL DOMINGO 27, a las 16, en el mismo.—Juan A. Rúa y Cía. Ord. 11.3.. n20

En Villa Devoto, 7 terrenos — 4 lotes frente a Nueva York y Ricardo Gutiérrez, entre Segurola y Marcos Paz, frente a los jardines del Tiro a Segno. 10x28 a 55 vs. A una cuadra de la estación F. C. P. y 3 lotes Lacar entre Benito Juárez y Marcos Paz, de 10x49 vs. Base $ 3.60 v. c. 10 o|o de seña en el acto del remate, 10 o|o al escriturar dentro de los 60 días, y el resto a 6, 12, 18 y 24 meses. 6 o|o. Comisión 2 o|o.
EL DOMINGO 27, a las 16 y 16.30, en los mismos. Juan A. Rúa y Cía. Ord. 11.3.. n20

Base, $ 1 v|c., en 24 mensualidades, 3 lotes unidos en Villa Devoto, frente a la parada América del eléctrico Lacroze en Villa Devoto, calle Gutiérrez al lado de Sanabria. Son tres lotes pequeños. Por división de condominio.
EL DGO. 27 de noviembre a las 16.45, en los mismos. Planos a Juan A. Rúa y Cía. Av. de Mayo 568.72. n22

Avalos Salazar y Cía.

v26

Calle Rivadavia, a una cuadra. En Floresta, Gualeguaychú entre Flores y Bacacay. Terreno ideal entre edificación. 9.81x31.94. Sup. 313 v. c.
EL DOMINGO 27 de noviembre, a las 15 en punto. Sin base. Al contado. Seña 8 o|o. Comisión 2 o|o. Títulos perfectos. Planos e informes a n|oficinas, Rivadavia Nro. 814. v26

Accame y Cía.

Central, en Caballito. Seis amplios terrenos, incluso 1 esquina. Añasco entre Av. Gaona y Figueroa y Figueroa entre Añasco y Av. San Martín, frente a la Plaza 24 de Septiembre. Base, $ 13 v. c., a largos plazos.
EL DOMINGO 27 de noviembre, a las 16, en los mismos. Los lotes de Añasco con superficie de 580 v. c.; la esquina con 345 y los de Figueroa con 450 v. c. Los tranvías 84, 85, 86, 89, 94 y 99 pasan por sus frentes. Seña 8 o|o. Comisión 2 o|o. Planos e informes, Alsina 543, U. T. 60, Avda. —Accame y Cía. v25

F. González Elizalde

San Martín 92. U. T. 1892 Av.

"La Primavera", notable casa quinta en Adrogué. Con frente a las calles Seguí 207, Canale y Rodríguez Peña, en terreno de 7.500 vs. cs. Hay allí amplísimos parques, plantas frutales y forestales de todas clases, jardines, parral de 60 mts., verdura de todas clases y otros atractivos que visitándose podrán apreciarse. Su edificio es moderno y consta de 5 dormitorios, comedor, baño instalado, vestíbulo, sótano, cocina con económica, amplias galerías, patios de mosaicos, carpintería y celosías de cedro, luz eléctrica, cañerías de aguas corrientes en toda la quinta, garage, departamento para el chauffeur, canteros artísticos, gallinero, etc. Está desocupada y se entregará llave en mano. Visítese en la seguridad de que agradará al más exigente. Base $ 35.000. Mitad al contado y mitad a un año con 8 o|o de interés anual.
EL DOMINGO 27 de noviembre a las 17. Allí. Datos, San Martín 92. n18

En Lanús, F. C. S. — Casa quinta estilo europeo. Edificio moderno en 2 plantas, 3 Sargentos 3490 esquina Pringles 560, en terreno de 1.400 vs. cs. En total 8 dormitorios, baño, carpintería y celosías de cedro, luz eléctrica embutida con toma corriente en todos los dormitorios, amplia terraza, garage y pieza para el chauffeur, cocina, w. c., parque con plantas finísimas y otros detalles que visitándose podrán apreciarse. Está a 5 cuadras de la estación y a 3 del número 102 a plaza de Mayo y a una del adoquinado. Base regalada $ 15.000, el edificio solo vale 35.000 $.
EL DOMINGO 27 de noviembre a las 16. Allí. Datos. San Martín 92. n18

Chalet en Ramos Mejía. — Un verdadero regalo, se liquida por ausentarse su dueño a Europa. Base $ 8.000, vale sin exageración $ 30.000. En terreno de 33 por 50 vs. (Ad corpus). Calle Brasil entre Emilio Mitre y Gelly y Obes. Edificio modernísimo que consta en total de 5 amplios dormitorios, vestíbulo, zaguán con cancel, baño, amplias galerías, galpón, pieza de servicio, gallineros, como 1.000 árboles frutales y forestales, luz eléctrica, aguas corrientes, etc. Se dará llave en mano.
EL DGO. 27 de noviembre a las 16. Allí. Datos. San Martín 92. n18

Angel Vélaz & Cía.

v27

HOY

Judicial — 1.250 hectáreas de campo en el partido de Puán, conocido por "La Pelada", a unas 6 leguas de las estaciones Villa Iris y Bordenave, F. C. P. Campo para agricultura y ganadería; alambrados perimetrales propios en los costados N.O. y N.E., y medianeros los del S.E. y S.O. Dividido en 4 cuadras y 3 potreros, existiendo una buena casa de material, galpón de hierro de 12x20, poblaciones para peones, molinos con sus tanques, etc. Linda: N.O., H. C. Neyra; al N.E., Renaco Hnos.; al S.E., "La Previsora", y al S.O., Alcain. Base, $ 82.692.50 m|n.
HOY MIERCOLES 23 de noviembre, a las 15, en n|casa, San Martín 329, donde pueden solicitarse planos y mayores informes. Venta ordenada en el juicio Barés contra Camino, que tramita ante el juzgado del doctor Bunge, secretaría del doctor Marini. 8 o|o a cuenta de precio, 2 o|o de comisión.—Angel Vélaz y Cía. n16

En Flores. Calle Terrero entre Av. Gaona y Franklin, un lote de terreno de muy buenas medidas. 10 vs. de frente al E. por 29v68 en su costado O. y 30 vs. en el del N. Superficie: 298.13 vs. cs. Ubicado a 1|2 cuadra de la Av. Gaona, con tranvías 84 (comb. subterráneo), 89 y 99, y a 2 cuadras de Donato Alvarez, con la línea 88. Base, $ 8 v. c.
EL DOMINGO 27 de noviembre, a las 16 en el mismo terreno. 8 o|o a cuenta de precio. 2 o|o de comisión. Prospectos e informes en nuestra casa, San Martín 329. —Angel Vélaz y Cía. n20

Estanislao Vargas

En 80 meses — Villa del Parque, con frente a las más importantes calles de este progresista barrio donde todo el que desea hacer un buen negocio adquiere terreno, por las facilidades de comunicación y la altura a que se halla. Son 36 lotes en parajes elegidos, sobre Nazca, Nogoyá, Argerich, Helguera, Melincué, Terrada, Condarco, etc. Base $ 15 por mes.
EL 27 de noviembre, a las 15, en la esquina de Nogoyá y Argerich. Unico desembolso para escriturar 6 meses y 2 o|o. Recomiendo especialmente visitar los terrenos munidos de un plano que hallarán en San Martín 486 o pida al 2000, Av. v25

G. Barbosa y Cía.

En FLORES

Quinta de Piana

36 LOTES

En 100 meses

En lo mejor de Flores. Parte de la conocida quinta de Piana, 36 espléndidos lotes sobre las calles Caracas, Gavilán, San Matías y San Julián. A 6 cuadras de Gaona y 2 de Sud América (ambas adoquinadas) y con tranvía eléctrico la primera. Terrenos altos, rodeados de edificación y donde la valorización es constante. Venta real y decidida. Sin base, a tanto al mes el lote en 100 mensualidades.
EL DOMINGO 27 de noviembre a las 16 sobre los mismos terrenos. Títulos perfectos, escrituras por ante el escribano señor Juan B. Forte. Seña 6 mensualidades, 3 en el acto del remate y 3 más al recibir el título provisorio, firmado por el vendedor. Comisión 2 o|o. Planos y más datos a G. Barbosa y Cía., Bolívar 171. v27

A. BINAGHI y C.

v27

Judicial — 2 casas quintas. — En Caseros, F. C. P. A una cuadra de la estación y del adoquinado. Casa calle Gral. Urquiza núm. 751, ocupando media manzana de terreno también con frente a las calles Gral. López y Caseros 68.08 mts. de frente por 28.34 mts. de fondo, en total 2572.62 vs. cds. Consta de 7 habitaciones principales, vestíbulo, galería cubierta, baño, cocina, piezas de servicio, lavadero, 2 locales de madera, caballeriza, molino, jardín, frutales, etc. Tasación $ 29.646.94. Base 2|4 partes o sea $ 19.764.63 m|n. Se rematará en la misma.
EL DOMINGO 27 de noviembre, a las 16. Seña 8 o|o. Comisión 2 o|o. Puede visitarse. Casa calle Gral. Urquiza 744. Frente a la anterior 29.70 mts. por 21.65 de fondo con frente también a la calle Gral. López, en total 857.33 vs. cds. Consta de 4 habitaciones principales, galería cubierta, baño, cocina, pieza servicio, lavadero, jardín, frutales, etc. Tasación $ 17.215.02. Base 2|3 partes o sean $ 11.476.68 m|n. Se rematarán ambas propiedades en su misma ubicación el domingo 27 de noviembre a las 16. Seña 8 o|o. Comisión 2 o|o. Por orden del Sr. Juez Dr. Adolfo Casabal, secretaría Dr. Carlos González del Solar, en el juicio sucesorio de doña Angela Ana Fissore de Castelli. Escrituras por ante el escribano Sr. Justo M. Jimeno. Más datos a n. casa Lima 1557. Plaza Constitución. A. Binaghi y Cía.
Nota: Sobre estas propiedades ofrecemos $ 10.000 y $ 7.000, respectivamente, a 3 años de plazo, con 9 o|o de interés anual. n22

Terrenos en 80 mensualidades. En Caseros, F. C. P. A pocas cuadras de la estación 6 lotes bien ubicados. Bases $ 6 y 10 la mensualidad. A continuación de las propiedades antes citadas y en las mismas se rematarán.
EL DOMINGO 27 de noviembre, a las 16. Seña 2 mensualidades. Comisión 2 o|o. Datos a n. casa Lima 1563.—A. Binaghi y Cía. n22

Miguel A. Sabatino

25 de Mayo 130. U. T. 226 Av. - P. Goyena 83. U. T. 6020 Mitre

En AVELLANEDA

43 LOTES

a $ 5 al mes

v27

En Avellaneda a $ 5 por mes — 43 lotes de terreno a 20 metros de la gran avenida Mitre y del tranvía 22 del A. A. de Plaza de Mayo a Quilmes. A 6 cuadras de la estación Sarandí (F. C. Sud), frente mismo a la parada del tranvía Villa Colón, a pocas cuadras de La Sulfúrica y con frente a las calles Creus, Osimani y vía del F. C. Venta forzosa por liquidación de condominio, con base de $ 5 por mes en 80 mensualidades, sin interés. Con título definitivo. Seña 4 mensualidades en el acto del remate y 3 o|o de comisión y 6 más al escriturar dentro de los 30 días.
EL DOMINGO 27 de noviembre, a las 16 horas, en los mismos. Planos y datos en mis oficinas.—M. A. Sabatino. v27

MAX & PAZ

v27

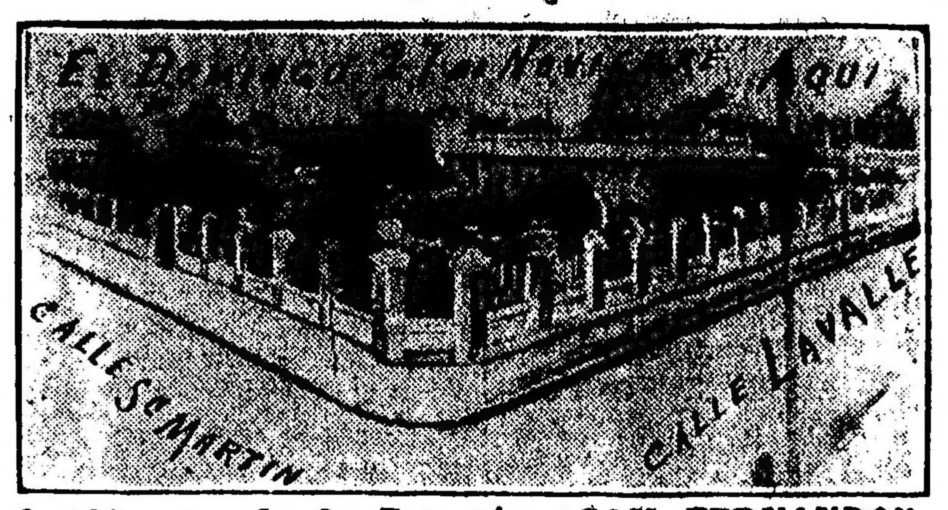

A 100 mts. de la Estación "SAN FERNANDO"

LA GRAN Esquina SAN MARTIN y LAVALLE

CON CEDULAS Y A PLAZOS — LLAVE EN MANO

7 lotes apropiados para edificar chalets, incluso 2 casas-quintas

En el paraje más alto y central, en lo más simpático y atrayente de los pueblos aristocráticos del N. sobre el Río de la Plata.
Con más de 77 trenes eléctricos diarios, a 6 minutos del "Tigre" y 27 de Retiro, a 1 cuadra de la Plaza Alsina, 2 de la Principal, Banco Nación, Provincia, 4 del camino Macadam automóviles, Av. Maipú, etc.

2 casa-quintas, edificio de sólida construcción, materiales de 1er. orden, recién pintada, blanqueada, empapelada, consta de gran comedor, 3 dormitorios, baño instalado, totalmente rodeada por galería cubierta; cielorrasos yeso, pisos pino tea machimbre 1x3, mosaicos país, carpintería cedro y pino. Base $ 16.200 (lote 6) y $ 22.400 (lote 7) incluso cédulas, resto mitad contado y un año plazo 7 o|o. Hay luz eléctrica, aguas corrientes, cloacas, adoquinado pago, vereda y la magnífica verja material, ladrillo máquina y hierro que tienen al frente las casas como los lotes de terreno que forman parte del jardín de esta gran casa quinta. 5 lotes de terreno incluso esquina, de dimensiones ideales, desde 10 varas a 25 de frente por 25 fondo 45. Base $ 10 y 12 la vara. Mitad contado, resto a un año plazo, 7 o|o. Todos con verja al frente, pavimento y veredas pagos.
EL DOMINGO 27 de noviembre, a las 17 horas, allí. Soliciten planos e informes a mis oficinas, Reconquista 195. U. T. 3864 Av. Visítese de 9 a 11 o a 18 horas. Títulos perfectos. Escrituras ante Guillermo Benguria, para los que hagan uso del plazo. Los compradores tomarán las cédulas a estilo de plaza.—Máximo C. Paz. v27

Pastor Mora

Casa P. Goyena 316 al 320, altos y bajos, 10 hab. y demás comod. Base, $ 30.000, incluso $ 25.000, a plazo. Visítese de 14 a 18.
EL DOMINGO 27 de noviembre, a las 16. Datos, Florida 377 y P. Goyena 547, U. T. 2093, Flores.—Pastor Mora. v25

Ricardo M. Gondar

En Mar del Plata. — Judicial. Calle San Juan 2938, empedrada, casa de cuatro habitaciones, cocina, etc.
EL DOMINGO 27 de noviembre, a las 16 sobre la misma. Base $ 4.440. Más datos calle 13 núm. 838, La Plata. n23

Julio L. Peña y Cía.

v27

El establecimiento "Los Silos" en Río Cuarto. Con cédulas. En plena explotación, 1056 hectáreas de campo en parte alfalfado, ubicado a 4 leguas de la ciudad de Río Cuarto, y a 3 de la estación Holmberg, del F. C. Pacífico. Campo especial para agricultura o ganadería con agua dulce de 3 a 12 metros, dividido en 17 potreros con 4 molinos, 3 tanques y bebederos, buen casco de estancia con casa de material de 4 piezas, cuarto de baño, cocina, galpón de cinc con pieza para peones, gallinero, corrales, bretes, manga, monte, quinta, etc. Base $ 140 la hectárea. El comprador tomará a su cargo 55.000 cédulas hipotecarias argentinas a estilo de plaza y abonará el saldo mitad al contado, y mitad a un año de plazo con el 7 o|o de interés y garantía hipotecaria, en cuyo caso el escribano lo designará el vendedor.
EL VIERNES 25 de noviembre, a las 16, en nuestra casa Florida 470 (Buenos Aires). Linda al N. con Soria Hnos., "San Adrián" de Barrán; al E. con sucesión Beltrán Sansot; al S. con Zunino, Marzari y Pereyra Esquivel, y al O. con "El Potosí", de Anchorena. Títulos perfectos. Entrega inmediata. 8 o|o a cuenta de precio. Comisión 2 o|o. Se visita por Río IV, dirigirse al señor Rodolfo Caillet Bois en el Hotel Colón. Planos e informes en nuestra casa, Florida 470.—Julio L. Peña y Cía. n9

Casa 24 de Noviembre 671, entre Agrelo y México, a 2 cuadras del bulevar Belgrano, y 1 de Independencia. Edificada en terreno de 10 por 40 varas. El edificio se compone de 6 habitaciones, cuarto de baño, cocina, pieza de servicio, galería, jardín, etc. Base real, $ 15.500.
EL DOMINGO 27 de noviembre, a las 16, sobre la misma. Título perfecto. 8 o|o a cuenta de precio. Comisión 2 o|o.—Julio L. Peña y Cía. n18

Para industria o fábrica. Gran terreno con adoquinado pago, calle Velazco entre Thames y Godoy Cruz. A 3 cuadras de Triunvirato y a 4 de Rivera. Mide 20.90 varas por 79.67 varas. Superficie 1665 varas cuadradas. Base $ 9 la vara, al contado.
EL DOMINGO 27 de noviembre, a las 15, sobre el mismo. Título perfecto. 8 o|o a cuenta de precio. Comisión 2 o|o. Informes en nuestra casa, Florida 470.—Julio L. Peña y Cía. n2.

Carlos Piazza

En Villa del Parque — Terreno bien situado. A 30 mts. Av. San Martín y 200 est. Av. Nazca entre Simbrón y Tinogasta, ambas adoquinadas. En medio de una edificación valiosa. Base $ 8 v. c. Mide 10x40 vs. Más datos, Sarmiento número 466.
EL DOMINGO 27 de noviembre, a las 17. v27

SCHINDLER & GOWLAND

v25

Agricultores — 16 chacras, en el partido de Nueve de Julio. Con grandes facilidades de pago, en cédulas nacionales del 6 o|o ya acordadas, es decir, con 30 años de plazo y amortización del 1 o|o anual. La superficie de los lotes varía de 21 a 88 hectáreas. Segundo remate y final de la liquidación de chacras del campo "El Hinojo", que vendemos por cuenta y orden de la sucesión de doña Enriqueta B. de Gowland.
EL DOMINGO 11 de diciembre, a las 15, en el hotel "Cruz de Malta", de Ernesto Poggi, en la ciudad de Nueve de Julio (F. C. Oeste). Base uniforme $ 280 cada hectárea. El campo reconoce un contrato de arrendamiento que vence el 28 de febrero de 1922. Todo este campo es riquísimo como calidad de tierra, y sus aguas son inmejorables, linda por un costado con la línea del F. C. Midland y está distante 20 cuadras de la estación Dudignac y 30 de Morea. Los lotes están ya amojonados y según detalle a continuación, tienen la siguiente suma acordada por el Banco Hipotecario Nacional, en cédulas, las que deberán tomarse al tipo de plaza en la fecha de la escrituración y el excedente al contado en ese acto. La escrituración deberá efectuarse antes del día 28 de febrero de 1922. Seña 8 o|o, la cual podrán abonar los compradores con giro aceptado a 60 días sobre firma a nuestra entera satisfacción. Comisión 2 o|o. Esta venta se trata de presentarla en la forma más amplia y dar a los pequeños capitalistas la oportunidad de hacerse propietarios, porque esta facilidad les permite hacer el desembolso de la seña y escrituración recién después de levantada la cosecha. Pidan planos a nuestro escritorio, calle Lavalle 757 (Buenos Aires).—Schindler y Gowland. v25

Establecimiento "San Marcos", en el partido de Caseros.—852 hectáreas 11 ás. 36 cs., totalmente alfalfado, dividido en 5 potreros con alfalfares nuevos, agua riquísima en todo el campo, con 3 molinos "Saglio", y tanques australianos con capacidad de 70.000, 100.000 y 160.000 litros, respectivamente. Su población consta de una casa habitación de material, compuesta de 3 piezas y buen monte, alambrados nuevos de 6 y 7 hilos y uno de púa, tranqueras de lapacho de 4 metros, todas las mejoras son recientemente terminadas. Está situado a una legua de la estación La Larga y a dos de La Manuela, ambas del F. C. Sud, que es lindero del campo por un costado, y a una legua de La Copeta (F. C. Rosario a Puerto Belgrano), y a 3 leguas del pueblo de Daireaux, es decir, que está situado en una de las regiones más ricas de la provincia de Buenos Aires, rodeado de ferrocarriles que permiten su fácil comunicación, con tierra y agua inmejorables, por lo que nos permitimos recomendar este negocio. El campo reconoce una hipoteca de $ 30.000 oro a favor del Banco Suizo Argentino, la que está constituída al 8 o|o de interés por tres años, pudiendo optar el comprador por cinco años más con derecho a amortizaciones anuales si lo deseara. Linderos: Al Norte vía del F. C. Sud, que lo divide con Jorge Andant, al Sur con Elisa Roca de Blaquier, al Este, sucesión Agustín Roca, y al Oeste, Santos Ardines. Base $ 230 la hectárea. Títulos perfectos.
EL VIERNES 2 de diciembre, a las 15, en nuestro escritorio calle Lavalle 757 (Buenos Aires). Seña 8 o|o. Comisión 2 o|o. El campo, dado su proximidad a varias estaciones y pueblos, permite su fácil revisación. Los planos serán enviados en oportunidad a quien lo solicite. — Schindler y Gowland. v25

Eduardo J. Jiménez

Judicial — Campo en Entre Ríos. Departamento Concepción del Uruguay, Distrito de Mosca, 168 hectáreas, 74 áreas, conocido por de Cipriota, dista 12 kilómetros de la estación Gilbert y 15 de Basavilbaso del F. C. Entrerriano. Rico campo apto para agricultura y ganadería, rodeado de numerosas colonias, con parte dedicada a la siembra de trigo, lino y maíz, agua dulce, ricos pastos, alambrados de siete hilos y púas en sus tres costados. Base retasada $ 16.874 m|n.
EL LUNES 28 de noviembre de 1921, a las 15 horas, en mis oficinas, Rivadavia 620 por orden del señor Juez en lo civil doctor Mackinlay Zapiola, secretaría del doctor Napoleón Paz en el juicio caratulado Salvador Risolia contra Domingo Cipriota. Títulos perfectos. Seña 8 o|o. Comisión 2 o|o. Más datos a la secretaría del autorizante o a mis oficinas, Rivadavia 620.—Eduardo J. Jiménez.—Nap. Paz (h.), secretario. v28

A. Guaragna y Cía.

Victoria 575. U. T. 1353 Avda.

23 lotes ideales. — En la situación más importante de Villa del Parque, a pocos pasos de la Avda. San Martín y sobre las calles Nogoyá y Tinogasta, con adoquinado pago, y Bolivia, Sud América y Nazca, entrando tres esquinas [illegible] cuenta sin base y a liquidar. 20 o|o al contado y el resto a largos plazos. Escrit[illegible] inmediata.
EL DOMINGO 27 de novie[illegible] sobre los mismos, empezando [illegible] na de Nogoyá y Sud América. [illegible]

A $ 1 v|c. Dos lotes d[illegible] Villa Devoto. Bahía Blanca [illegible] y Baigorria. A liquidar.
EL DOMINGO 27 de novie[illegible] 17.30. Allí. [illegible]

PROXIMOS REMATES Y FERIAS DE GANADOS

Adolfo Bullrich & Cía.

HOY

22 Toros SHORTHORN y ABERDEEN ANGUS

Importados del Reino Unido por MARSHALL

ESTA TARDE, a las 14.30, en nuestro local en Olivos

TRENES: De Retiro salen trenes a las 13.20, 13.30 y 13.40.

ADOLFO BULLRICH y Cía.

2.700 vacunos en Diego de Alvear, F. C. P., por exceso de producción. Haciendas de alta mestización Durham y Polled Angus, incluso vacas con y sin crías y vaquillonas, marca líquida del vendedor, señor Matías Errázuriz, existentes en el establecimiento Ancalú, distante 3 leguas de Diego de Alvear, F. C. P., y una legua de San Gregorio, F. C. R. P. Belgrano, de acuerdo con el siguiente detalle: 200 vacas Durham, servidas; 320 vaquillonas Durham de 3 años, servidas; 180 vaquillonas Durham de 2 1|3 años, servidas; 650 vacas Durham con 650 crías al pie; 230 vaquillonas Durham de 3 años, con 230 crías al pie; 120 vacas Polled Angus, con 120 crías al pie. La venta se realizará
EL LUNES 28 de noviembre a las 12, en el mismo establecimiento, con las haciendas a la vista y debidamente clasificadas en lotes, después de un almuerzo campestre. Trenes: los concurrentes de esta capital tienen tren de Retiro, F. C. P., la víspera de la venta a las 20.15; este tren pasa por Chacabuco a la 1.05, por Junín a las 2.25, por Alberdi a las 4.28 y llega a Diego de Alvear a las 5.17. De Laboulaye sale tren el día de la venta a las 9.12, pasa por Rufino a las 10.23 y llega a Diego de Alvear a las 11.30. De Rosario, F. C. Rosario a Pto. Belgrano, sale tren el domingo a las 8, pasa por Cora a las 11.49 y llega a San Gregorio a las 15.20, pudiendo los concurrentes pernoctar en esta localidad, que dista una legua del establecimiento. En Diego de Alvear, a la llegada de los trenes, habrá coches para el traslado de los interesados. Comisión 4 o|o a cargo de los compradores. Otros informes en nuestra casa, Av. Alem 1950 y Libertad 1662, Bs. Aires.—Adolfo Bullrich y Cía. v27

Shorthorn y A. Angus de Marshall, en Olivos. 22 toros Shorthorn, de grandes corrientes de sangre, incluso tres hijos de Edgcote Hero, que fué vendido en 10.000 guineas, un hijo del campeón Pellipar Iris y otro por Edgcote Regalia, medio hermano de Edgcote Hero, vendido en 1400 guineas, y otros ganadores de premios, siendo éste el mejor conjunto importado este año por el Sr. Albert J. Marshall, procedente del Reino Unido, y 2 toros Aberdeen Angus, descendientes de la tribu de Erica por Matador of Bywell, reservado de campeón de la Real de Inglaterra; se rematarán
EL MIERCOLES 23 de noviembre, a las 14.30, en nuestro local en Olivos, previa exhibición. Comisión a cargo de los compradores. Informes y catálogos en nuestra casa Av. Alem 1950 y Libertad 1662.—Adolfo Bullrich y Cía. n22

Judicial. — Haciendas, útiles y enseres en Capitán Sarmiento, F. C. C. A. 2.922 vacunos Durham, incluso vacas con y sin crías, novillos y vaquillonas y toros; 1.071 lanares incluso ovejas, corderos y carneros; 82 yeguarizos, parvas de pasto, fardos de alfalfa, cueros, carros, coche, máquinas, herramientas y demás útiles y enseres existentes en el establecimiento La Pradera, distante 4 leguas de la estación Capitán Sarmiento, del F. C. C. A. se rematarán
EL SABADO 26 de noviembre, a las 13 horas, en el mismo establecimiento, con las haciendas y demás existencias a la vista y en lotes apropiados, por orden del señor Juez de primera instancia doctor Arturo Seeber, en el expediente número 10357 que tramita ante la secretaría doctor Juan A. García (hijo). Comisión 4 o|o, en haciendas generales, 6 o|o en reproductores y yeguarizos y 10 o|o en útiles y enseres a cargo de los compradores. Otros informes en nuestra casa, Av. Alem 1950 y Libertad 1662. Buenos Aires o en los tribunales de esta capital.—Adolfo Bullrich y Cía. n17

Toros y vaquillonas de "Huetel", en Monte Chico. 150 toros y 50 vaquillonas Shorthorn, puros por cruzamiento de 2 años, colorados y rosillos, a campo, libres de tuberculosis, procedentes del establecimiento "Huetel". Se rematarán en las instalaciones de Monte Chico, en Moreno, F. C. Oeste.
EL JUEVES 24 de noviembre, a las 14, con los productos a la vista y en lotes apropiados.
TRENES: Del Once saldrá a las 13.10 del día de la venta un tren especial para Monte Chico, pudiendo los concurrentes solicitar los boletos en nuestra casa o en la estación, poco antes de la salida del tren. Comisión, 6 o|o a cargo del comprador. Otros informes, en nuestra casa, Av. Alem 1950 y Libertad 1662, Bs. Aires. Adolfo Bullrich y Cía. n15

Planteles Durham y Lincoln, en Chascomús. Liquidación total, por entrega del campo, de los planteles Durham y Lincoln, de los señores Cand y Hnos., hacienda pura por cruzamiento, de gran clase, siendo la vacuna tambera y con lecheras de primer orden, de acuerdo con el siguiente detalle: 125 vacas con 125 crías; 60 vacas servidas, 40 vaquillonas de 2 1|2 a 3 años, servidas, 80 vaquillonas de 1 1|2 a 2 años, 40 vaquillonas de 1 año, 35 novillos de 1 a 1 1|2 año, 30 toritos de 1 a 1 1|2 año, 2 toros colorados, importados, 300 lanares Lincoln al corte, muy especiales. El remate se realizará
EL VIERNES 25 de noviembre, a las 12, en nuestras instalaciones en Chascomús, con las haciendas en lotes apropiados. Trenes: De Constitución sale tren el día de la venta, a las 7.50. Comisión 2 o|o al comprador y 2 o|o al vendedor en las haciendas generales y 3 o|o de cada parte en reproductores y yeguarizos. Otros informes en nuestra casa, Av. Alem 1950 y Libertad 1662, Buenos Aires, o al Sr. Guillermo Mc. Innes, en Chascomús.—Adolfo Bullrich y Cía.

5.000 vacunos Durham, en 30 de Agosto, F. C. O.—Haciendas de buena clase y estado, incluso 1500 terneros y 1500 vaquillonas de 1 año, sola marca, del estab. La Pepa, de Palma; 1000 novillos de 2 años, también marca líquida y en buen estado, 1000 novillos de un año, de varias marcas y distintas procedencias, y 20 toros Durham p. p. cruza, de 2 años, del estab. San Juan, de Apheca.
EL MIERCOLES 30 de noviembre, a las 13, en nuestras instalaciones en 30 de Agosto, ramal de Pehuajó a Tres Lomas. Del Once sale tren la víspera de la venta a las 20.40. Otros informes en nuestra casa Av. Alem 1950 y Libertad 1662, Bs. Aires, o al Sr. Bernardo Dirube en 30 de Agosto.—Adolfo Bullrich y Cía. n21

Las haciendas de la "Italo Suiza", en Del Campillo, F. C. P. — 6.300 vacunos Shorthorn puros por mestización, incluso vacas con y sin crías, vaquillonas servidas y sin servir, origen de las mejores vacas lecheras de los tambos del partido de Matanzas, con 18 años de explotación en esta industria y 28 de cruza con toros puros importados y de las mejores cabañas nacionales y nacidos en el establecimiento. Clasificados en lotes grandes y chicos, especiales para formar planteles y tambos, todo de marca líquida, ventajosamente conocida en la zona por la venta de toros puros por cruzamiento a campo, en las que obtuviera muy buenos promedios y de los cuales se presentará un buen lote. Toros de servicio, toros de pedigree en muy buenas condiciones y toritos puros. Plantel de pedigree de origen importados. Vacas para carne y novillitos, encontrándose todos los productos a venderse en excelente estado. Comprende también la venta 200 yeguarizos de servicio existentes en el establecimiento, de acuerdo con el siguiente detalle: 1.100 vacas con 1.100 crías al pie, 1.000 vacas servidas; 678 vaquillonas de 1 1|2 a 2 1|2 años, servidas; 618 vaquillonas de 1 y 1 1|2 año, sin servir; 344 novillos de 1 a 1 1|2 año, 70 vacas lecheras con 63 crías al pie, 330 toritos de 1 1|2 año. Plantel de pedigree. 37 vacas con 26 terneros al pie, 14 vaquillonas de 1 1|2 y 2 1|2 años, 31 toros, 30 toros puros, de servicio, 200 yeguarizos de [illegible]. Máquinas, útiles y enseres.
EL VIERNES 2 de diciembre, a las 13, en el mismo establecimiento, con las haciendas en lotes apropiados y a la vista después de un almuerzo campestre por orden y cuenta de los Sres. Andreoni Bonzi y Cía. Trenes: los concurrentes de esta capital tienen tren de Retiro, F. C. P., la víspera del remate a las 20.15, este tren llega a Del Campillo a las 12.21 y llevará restaurant para el almuerzo de los pasajeros. En Del Campillo quedará un coche restaurant y un dormitorio para el servicio de la concurrencia habrá asimismo coches para el traslado de los pasajeros. Comisión 4 o|o en haciendas generales y 6 o|o en reproductores y yeguarizos a cargo de los compradores. Otros informes, en nuestra casa, Av. Alem 1950 y Libertad 1662, Buenos Aires, o al señor Eduardo M. Rodríguez en Villa Valeria. Adolfo Bullrich y Cía. v1dic

2.000 vacunos Durham en Carhué. Haciendas de la alta mestización y buen estado marca líquida, incluso novillos vacas servidas y vaquillonas, en el establecimiento "Las Tres Lagunas", distante 5 leguas de la estación Carhué de los FF. CC. Sud Oeste y Midland, de acuerdo con el siguiente detalle: 40 novillos de 2 años, buen estado, 900 novillitos de 1 año, buen estado, 350 vacas secas, muy buen estado, 81 vacas con 84 terneros al pie, buen estado, 130 vaquillonas de 2 años, buen estado, 320 vaquillonas de 1 año, buen estado 63 vacunos al corte. La venta se realizará
EL MARTES 29 de noviembre, a las 13, en el mismo establecimiento, con las haciendas a la vista y debidamente clasificadas en lotes. Trenes: Los concurrentes de esta capital tienen tren de Constitución la víspera del remate a las 19.55, este tren pasa por Bolívar a las 3.57, por Guaminí a las 7.65 y llega a Carhué a las 8.55. De Carhué del local del Hotel Roma, saldrán a las 12, los autos para el establecimiento, debiendo cada pasajero abonar $ 6 por el viaje de ida y vuelta. Comisión 4 o|o a cargo de los compradores. Otros informes en nuestra casa, Av. Alem 1950 y Libertad 1662, Bs. Aires.—Adolfo Bullrich y Cía. v28

Toros Shorthorn de Vivot, en venta particular. Toros Shorthorn puros por cruzamiento, de 2 años y a cumplir 2 años, hijos de padres importados y madres de 50 años de mestización, nacidos y criados en la cabaña "El Retiro", de la Suc. Vivot. Se hallan en venta particular. Informes completos, en nuestra casa Av. Alem 1950 y Libertad 1662, Buenos Aires.—Adolfo Bullrich y Cía. v24

Pedro J. Bazzano

Toros Shorthorn

v27

De "La Julia", de Arzeno, en Laboulaye. — Comprende esta venta 50 toros Shorthorn, puros por cruzamiento, de cuatro y dos dientes, listos para servicio e hijos directos de grandes padres. Su origen y calidad son bien conocidos, especialmente por su tipo de toros pesados y de buen hueso, siendo, por consiguiente, animales fuertes, especiales como reproductores de campo. Remataré:
EL LUNES 28 de noviembre, a las 14, en el local de la feria de Laboulaye, F. C. Pacífico.—Pedro J. Bazzano. v27

Fiorito Hnos. y Sambrizzi

Consignatarios: Perú 166 (U. T. 2256, Av.)

Hoy, a las 19.53, sale de Constitución para Bolívar el tren para nuestro 36º remate feria de hacienda general, donde pondremos en venta, debidamente clasificados, 1.000 vacunos, incluso 500 novillos y 13 toros, 400 lanares y 20 yeguarizos. Informes, a nuestras oficinas. 1p

En Merlo. — El sábado 26 de noviembre, a las 1[illegible] nuestro remate feria de haciendas generales. Próximamente publicaremos detalles. Pedidos de locales, a nuestras oficinas y representante en la localidad, señor Pablo F. Acuña. 1p

Lanús y Peralta Ramos

En Merlo, F. C. O. 122 remate-feria de haciendas generales, en nuestras instalaciones.
EL LUNES 28 de corriente a las 13. Próximamente detalles. Informes e nuestro escritorio: Reconquista 46, U. T. 2121, Avda. o al 3 Merlo.—Lanús y Peralta Ramos. n22

PEDRO y ANTONIO LANUSSE

v24

Mañana sale tren de Retiro (F. C. Pacífico), a las 20.15, para Cañada Verde, de donde se correrá, a la llegada, un tren especial a La Nacional para el remate que, por cuenta y orden de la Sociedad Anón. Ganadera La Nacional, efectuaremos por exceso de producción, 4.500 vacunos marca líquida, muy buena mestización Durham, muy buen estado.
EL VIERNES 25 del corriente, a las 14, en el mismo establecimiento, distante 5 cuadras de estación La Nacional, (F. C. P.), con las haciendas perfectamente clasificadas en lotes y conforme al siguiente detalle: 1.800 novillos muy buena mestización Durham, de 1 a 1 1|2 años; 200 novillos mestizos Polled Angus, de 1 a 1 1|2 años; 1.000 vacas muy buena mestización Durham, de 3 a 6 años, con 1.000 terneros al pie; 250 vacas mestizas Durham, secas, de 3 a 6 años; 100 vaquillonas mestizas Durham, de 1 1|2 años; 50 toros Durham, 2 años, origen toro de pedigree, descendiente de Politeso; 20 toros Polled Angus, 2 años, de las renombradas cabañas Cochico, Barreto Hnos. y Carlos Guerrero. Yeguarizos: 50 yeguas livianas muy buena clase; 50 yeguarizos para trabajo; 6 padrillos Shire, 3 años. Nos permitimos recomendar muy especialmente estas haciendas por ser de marca líquida "La Nacional", que con justicia gozan de buen renombre por su alta mestización Durham. Presentamos, pues, a los hacendados una muy buena oportunidad de satisfacer sus necesidades con haciendas de primer orden, tanto por su clase como por su estado. Estas haciendas además han sido recientemente vacunadas contra el carbunclo con vacuna doble Pasteur. Se facilitará pastoreo gratis en el establecimiento por 8 días a las haciendas vendidas, para que los compradores puedan organizar sus arreos o embarques, corriendo por cuenta de los mismos el riesgo y cuidado de las haciendas. Al tren especial irá agregado un coche comedor, el que quedará en La Nacional, para que en él puedan comer los concurrentes. Comisión, 2 o|o a cargo de los compradores en haciendas generales y 3 o|o en reproductores y yeguarizos. De Cañada Verde, a la llegada del tren de Retiro, saldrá un especial con coche comedor a La Nacional, parando en las estaciones intermedias, cuyo coche comedor será enganchado al tren ordinario que de regreso pasa por La Nacional a las 22.40. Por mayores informes o prospectos, sírvanse dirigirse los interesados a nuestro escritorio en ésta o en H. Renancó, al señor Alberto Brenner. — Pedro y Antonio Lanusse, Belgrano 836. v24

Schindler y Gowland

Suspendido hasta nuevo aviso

En Villa Sauze, F. C. O.—4.000 novillos
EL MARTES 29 de noviembre, a las 1[illegible]
1.500 novillos de 2 1|2 a 3 años, Durham, muy buena clase y estado
1.200 novillos de 2 a 2 1|2 años id id id id
1.000 novillos de 1 1|2 a 2 años, id id id id
300 novillos de 1 año, Polled Angus, 1 marca, gran clase
50 toros Durham, puros por cruza, de 1 1|2 a 2 1|2 años, de la cabaña San José
20 toros Polled Angus, puros por cruza, de 1 1|2 a 2 1|2 años, de la cabaña San José
Comisión 2 o|o al comprador y 2 o|o al vendedor en hacienda general y 3 o|o de cada parte, en reproductores. Horario de trenes: Salida del Once, el lunes 28 a las 21.40 (9.40), pudiendo regresar el mismo día del remate. Por mayores informes y pedidos de local, a nuestro escritorio Lavalle 757, Buenos Aires.—Schindler y Gowland. v24

POTROS RODADOS — CABALLOS ARNESES
MANUEL C. NALÉ
REMATES Y COMISIONES

Mañana jueves 24 de noviembre a las 14.30, remataré en mi casa, Cangallo 2549 al 99, lo siguiente: 1p

12 muy buenos potros mestizos Shire, de la acreditada marca de Apellániz, de Cangallo. 1p

40 caballos y yeguas, pesados, entrepesados y livianos, de tiro y de silla, entrando tipos sobresalientes, de Lobería. 1p

40 potros, caballos y yeguas mestizos Hackney, marca del señor Alvear, de Videla Dorna, todos tipos muy buenos, especiales para remise y silla. Varios lotes de caballos, carros, carruajes, etc. Manuel C. Nalé. 1p

J. MAFFIA y Hno.

En Germania, F. C. P. — EL VIERNES 25 de noviembre, en nuestras instalaciones, venderemos

2000 VACUNOS
INCLUSO
1600 NOVILLOS

Lotes de sola marca, excepcional clase, gran estado, procedencia directa de establecimientos ganaderos de la zona. Datos e informes a nuestro escritorio en General Pinto.—J. Maffia y Hno. v24

Juan Irigoin

65 remate feria en San Miguel, F. C. P. Hacienda para matadero, cría e invernada.
EL JUEVES 24 de noviembre, a las 13. Trenes de Retiro a las 11.50 y 12.25, de Polat a las 12.36 v24

G. Fernández y Cía.

REMATE ESPECIAL DE HACIENDAS

En LOS CARDALES, F.C.C.A.

EL SABADO 26 de noviembre, a las 14

VENDEREMOS:

1.000 novillos, 116 vaquillonas, 60 vacas gordas. Recomendamos esta hacienda de gran clase Durham, refinado, tipo frigorífico, invernada y vaquillonas p. p. c. Trenes de Retiro a las 7 y 11.25 regreso, a las 17.20. Otros informes. U. T. 1, Los Cardales. v24

Salaberry & Bercetche

v24

1800 vacunos 1800

en su mayor parte lotes de 1 marca y de muy buena clase Durham.

MAÑANA a las 14

En General Rodríguez, F. C. O.

Trenes: Salen del Once 7.10, 8.10, 9.40 y 12.25.

SALABERRY y BERCETCHE.

Judicial, 199 vacunos Durham y 4 yeguarizos, en Gral. Rodríguez, F. C. Oeste.
MAÑANA, a las 14, en nuestras instalaciones, por orden del Sr. Juez de primera instancia, Dr. Juan Carlos Lago y como perteneciente al juicio sucesorio de don Domingo Arcondo, cuyos autos se tramitan en los tribunales de la capital federal, ante la secretaría del Dr. Cirio, con las haciendas debidamente clasificadas en lotes y de acuerdo al siguiente detalle:
10 novillos Durham, 4 y 4 1|2 años, gordos.
15 novillos Durham, 3 y 4 años, gordos.
73 novillos Durham, 3 y 4 años, muy buen estado.
15 novillos Durham, 1 y 2 años, muy buen estado.
17 vacas con
17 crías al pie de 1 a 5 meses.
9 vacas secas.
12 vaquillonas Durham, de 1 a 2 1|2 años.
1 toro de servicio.
3 caballos de tiro.
1 caballo de silla.
Comisión, 4 o|o a cargo del comprador. Informes a nuestras casas en Buenos Aires, Rosario y Tandil.—Salaberry y Bercetche, Defensa 188. v24

1800 vacunos, en Gral. Rodríguez (F. C. O.)—80 remate-feria en nuestras instalaciones.
MAÑANA, a las [illegible] de acuerdo al siguiente detalle:
300 novillos Durham, 3 años, buena clase y estado.
200 novillos Durham, 2 1|2 años, buena clase y estado.
200 novillos Durham, 2 años, buena clase y estado.
400 novillos Durham, 1 1|2 año, buena clase y estado, 2 marcas.
150 novillitos de 1 1|2 año, muy buen estado, una marca.
300 novillos Durham 1 año, buena clase y estado.
100 vaquillonas tamberas, 1 1|2 año.
150 vaquillonas de 1 1|2 año, muy buena clase y estado, una marca.
Contamos con muy buenos potreros para las haciendas adquiridas o las que se consignen con anterioridad a la fecha del remate. Comisión, 2 o|o al comprador y 2 o|o al vendedor. Trenes salen mañana de Once a las 7.10, 8.10, 9.40 y 12.25, pudiendo regresar a la terminación del remate. Informes y pedidos de local a nuestras casas en Buenos Aires, Rosario y Tandil.—Salaberry y Bercetche. v24

LIQUIDACION TOTAL

de las haciendas, útiles y enseres del Establecimiento "LA LEONOR".

4.500 vacunos Alta mestización Durham, marca líquida

EL JUEVES 1.° DE DICIEMBRE, a las 13

EN PASTEUR, F. C. O.

Por cuenta del Sr. Plácido Villanueva.

SALABERRY y BERCETCHE v24

4.500 vacunos alta mestización Durham, en Pasteur (F. C. O.).—Liquidación total de las haciendas, útiles y enseres existentes en el establecimiento "La Leonor", a 2 leguas de Pasteur (F. C. O.), por cuenta y orden del señor Plácido Villanueva.
EL JUEVES 1o. de diciembre, a las 13, después de un almuerzo campestre, previa una prolija clasificación y de acuerdo al siguiente detalle: 350 novillos Durham de 2 1|2 y 3 años, marca líquida, carne gorda y gordos. 350 novillos Durham de 1 y 1 1|2 años, marca líquida, regular estado. 1.900 vacas Durham, de 3 a 6 años, en gran estado, al parir y servidas, marca líquida, 300 vacas Durham de 3 a 6 años, marca líquida, con 300 terneros al pie de 6 a 8 meses, 400 vacas Durham de 3 a 6 años con 400 crías de 1 a 2 meses, 350 vaquillonas de 1 y 1 1|2 años, regular estado, dos marcas, 90 toros p. p. cruza Durham de 1, 2 y 3 años.
Recomendamos especialmente este ganado por su alto grado de mestización, siendo casi en su totalidad marca líquida del establecimiento, cuyas vacas producen novillos de tipo definido "Chilled Beef". Comisión 4 o|o en las haciendas generales y 6 o|o en los reproductores a cargo del comprador. El establecimiento proporcionará campo gratis por 15 días a los que resulten compradores hasta tanto organizen sus arreos o embarques. Hacemos notar la ubicación del mismo con respecto a los FF. CC. R. a P. B. y C. G. B. A. para el traslado del ganado al Sur, Norte o Este de la provincia de Buenos Aires, cuyos fletes son económicos. Horario de trenes: sale del Once el miércoles 30 de noviembre a las 21.40, pasa por Haedo a las 22.03, por Luján a las 23.08, por Mercedes a las [illegible], por Bragado a las 2.24, por Lincoln a las 4.40, por Roberts a las 6.05 y llega a Pasteur el día del remate a las 6.41. Regreso: sale de Pasteur la noche del remate a las 0.34 y llega al Once el viernes 2 a las 9.40. Para mayor comodidad de los señores interesados se agregará al tren ordinario un coche dormitorio el que quedará en Pasteur para regresar con el tren que pasa por este punto a las 0.34 del día viernes. Nota: A la llegada del tren de Buenos Aires habrá automóviles en la estación para conducir a los interesados al establecimiento. Informes a nuestras casas. Salaberry y Bercetche, Defensa 188. n26

ALCHOURRON Hnos.

v21

1.000 vacunos en Monte, F. C. S. — Haciendas M. D., existentes en el campo "San Genaro" de Peña. Venta decidida por cuenta y orden de los señores Gigon y Astaburuaga, por entrega de campo.
EL MIERCOLES 23 de noviembre, a las 12 en punto, en las instalaciones del señor J. J. Nadeo, sobre la estación Monte. Detalle: 200 nov. M. D. 2 y 2 1|2 años, b. estado, 100 id. id. 1 1|2 a 2 años, id., 210 vacas secas servidas, reducidas a 1 marca, 100 vaquillonas 2 años, servidas, id., 340 vacas al corte (incluso 170 terneros) en lotes, 12 vaquillonas P. Angus, 2 1|2 años, 1 marca, 4 toros p. p. c. de buen servicio. Trenes: Los concurrentes de la capital deberán tomar tren que sale de P. Constitución el mismo día del remate, hora 8.17. Pudiendo regresar por la tarde. Seña, 10 por ciento. Comisión 2 o|o en hacienda general, 3 o|o en reproductores a cada parte. Datos en nuestra casa, Sarmiento 442|48 (Bs. Aires). n8

3.300 vacunos marca líquida. 1.300 lanares, 95 yeguarizos percherones. Liquidación de haciendas, buen mestizo Durham, Hereford y P. Angus, en el est. San Francisco, en estación Blandengues, F. C. P. partido de Junín. Venta por cuenta y orden de su dueña, Sra. Segunda Schóo de Roca, para alivianar campo.
EL MARTES 29 de noviembre, a las 13.30, enseguida de la llegada del tren de la capital, en el tambo "Coronel Roca", a 1|2 legua de la estación Blandengues. Después detalles. Datos en n|casa, Sarmiento 442-48, Bs. Aires. v26

550 vacunos de tambo, marca líquida. En Tandil, F. C. S. Liquidación total de las haciendas del conocido tambo en plena producción, del señor Juan Peyrano.
EL JUEVES 1o. de diciembre, en las instalaciones del señor L. Brivio. Después detalles. Informes a V. y Salamendi, en Tandil, o a n|casa, Sarmiento 442|48. Bs. Aires. v29

20.000 vacunos, marca líquida. 20.000 lanares. Las afamadas haciendas, alta mestización y buen mestizo Durham y buen mestizo Lincoln, de Los Cerrillos, en Monte. (El yeguarizo se venderá a fin de diciembre en remate especial en G. Belgrano.) Liquidación total de las haciendas, vacuno y lanar, por cuenta y orden de los señores Federico M. Terrero e hijo. Se rematarán en Balgorria, a 2 1|2 leguas de G. Belgrano, F. C. S.
EL MIERCOLES 7 de diciembre. Después detalles. Datos al señor C. Patruchi, en G. Belgrano, a n|casa, Sarmiento 442-48, Buenos Aires. v4d.

3.500 vacunos, 1 marca, 8.000 lanares, 100 yeguarizos, útiles y enseres, etc. Liquidación total de las haciendas existentes en el estab. La Dolores, a 3 leguas de Cangallo F. C. S. y a 5 de Ayacucho. Venta por cuenta y orden de su dueño Sr. Braulio Arenas, por entrega de campo, terminación de contrato.
EL DOMINGO 18 de diciembre, en el mismo establecimiento. Después reaparecerá este aviso con detalles. Informes a n|representante en Ayacucho, señor Saturnino Esevern o a n|casa, Sarmiento 442-48. Buenos Aires. v23

Miguel y Angel Castellar

En Azul, F. C. S.—554.° remate-feria de haciendas, en nuestras instalaciones de Azul, F. C. S.
El MIERCOLES 30 de noviembre. Oportunamente detalles.—Miguel y Angel Castellar. v29

En Coronel Suárez, F. C. Sud. 276° remate feria de haciendas, en nuestras instalaciones de Coronel Suárez, F. C. Sud y Rosario a Puerto Belgrano.
EL LUNES 5 de diciembre. Oportunamente detalles.—Miguel y Angel Castellar. v4d

Liquidación de 3.300 vacunos de "El Pincen", en Salazar, F. C. C. G. Bs. As. Comprende esta venta novillos de 1, 2 y 3 años, vaquillonas, vacas secas y con cría, de buena clase y estado. Venta por cuenta y orden de su dueño, señor Juan José Mujica, por exceso de producción y para alivianar campo.
EL DOMINGO 11 de diciembre, a las 14 horas, en las instalaciones de los señores Avalos, Salazar y Cía., sobre la estación Salazar, F. C. C. G. Bs. As., cedidas gentilmente. Oportunamente detalles completos.— Miguel y Angel Castellar.